



MAGISTRÁT HLAVNÉHO MESTA SLOVENSKEJ REPUBLIKY BRATISLAVY

Materiál na rokovanie
Mestského zastupiteľstva
hlavného mesta SR Bratislavy
dňa 12.12.2024

Číslo záznamu: MAG 631728/2024
Spisový znak: UK1
Skartačná lehota: A10

Návrh na schválenie prípadu hodného osobitného zreteľa týkajúceho sa nájmu pozemkov v areáli ZOO Bratislava, Mlynská dolina 1A, k. ú. Karlova Ves, pre Centrum vedecko-technických informácií SR so sídlom v Bratislave

Predkladateľ:

Tak ako je uvedené
v Sumárnom krycom liste
materiálov na rokovanie
Mestského zastupiteľstva
hlavného mesta Slovenskej republiky
Bratislava

Zodpovedný:

Mgr. Nina Vrbanová, PhD.
vedúca oddelenia kultúry

Spracovateľ:

Ing. arch. Marcel Dzurilla
manažér koncepcie rozvoja ZOO

Materiál obsahuje:

1. Návrh uznesenia
2. Dôvodovú správu
3. Snímky z mapy
4. Výmer parciel
5. Katastrálna mapa
6. Výpis z listu vlastníctva (5x)
7. Návrh nájomnej zmluvy
8. Lokálny program pre Zážitkové centrum vedy s planetáriom v areáli ZOO
9. Overovacia štúdia Zážitkového centra vedy a planetárium s prílohami
10. Územnoplánovacia informácia
11. Výpis zo zasadnutia komisie pre správu a podnikanie s majetkom mesta MsZ zo dňa 04.11.2024
12. Výpis zo zasadnutia komisie pre kultúru, médiá a ochranu kultúrneho dedičstva MsZ zo dňa 06.11.2024
13. Výpis zo zasadnutia MsR zo dňa 07.11.2024

December 2024

Návrh uznesenia

Mestské zastupiteľstvo po prerokovaní materiálu

schvaľuje

ako prípad hodný osobitného zreteľa podľa § 9aa ods. 2 písm. e) zákona Slovenskej národnej rady č. 138/1991 Zb. o majetku obcí v znení neskorších predpisov v spojení s § 10 ods. 11 písm. d) a ods. 12 Zásad hospodárenia s majetkom hlavného mesta Slovenskej republiky Bratislavy, ktoré boli schválené uznesením Mestského zastupiteľstva hlavného mesta Slovenskej republiky Bratislavy č. 342/2023 zo dňa 26. 10. 2023, nájom pozemkov registra „C“ KN v k. ú. Karlova Ves, parc. č. 2746/5 – ostatná plocha vo výmere 1 593 m², parc. č. 2743/3 – ostatná plocha vo výmere 729 m², a časti pozemkov parc. č. 2747/1 - ostatná plocha vo výmere 3 370 m², parc. č. 2742/5 - zastavaná plocha a nádvorie vo výmere 880 m², parc. č. 2741 - ostatná plocha vo výmere 1 390 m², zapísaných na LV č. 46, spolu vo výmere 7 962 m², v správe Zoologickej záhrady Bratislava pre príspevkovú organizáciu Ministerstva školstva, vedy, výskumu, vývoja mládeže SR - Centrum vedecko-technických informácií SR so sídlom na Lamačská cesta 8A, Bratislava, IČO 00151882, s cieľom vybudovania a prevádzkovania Zážitkového centra vedy a Planetária, na dobu neurčitú, za nájomné :

Alternatíva 1

1,00 euro/ročne za celý predmet nájmu,

Alternatíva 2

81 900,00 eur/ročne za celý predmet nájmu,

s podmienkou:

Nájomná zmluva bude nájomcom podpísaná do 120 dní od schválenia uznesenia v Mestskom zastupiteľstve hlavného mesta Slovenskej republiky Bratislavy. V prípade, že nájomná zmluva v tejto lehote nebude nájomcom podpísaná, toto uznesenie stratí platnosť.

Nájom pozemkov uvedený v návrhu uznesenia je predložený ako prípad hodný osobitného zreteľa podľa § 9aa ods. 2 písm. e) zákona Slovenskej národnej rady č. 138/1991 Zb. o majetku obcí v znení neskorších predpisov v spojení s § 10 ods. 11 písm. d) a ods. 12 Zásad hospodárenia s majetkom hlavného mesta Slovenskej republiky Bratislavy, ktoré boli schválené uznesením Mestského zastupiteľstva hlavného mesta Slovenskej republiky Bratislavy č. 342/2023 zo dňa 26. 10. 2023 nakoľko iný spôsob prenájmu vzhľadom na špecifikácie, ktoré charakterizujú nájom pozemkov s cieľom vybudovania a prevádzkovania Zážitkového centra vedy a Planetária, by nebol účelný.

DÔVODOVÁ SPRÁVA

PREDMET:

Návrh na schválenie prípadu hodného osobitného zreteľa týkajúceho sa nájmu pozemkov v areáli ZOO Bratislava, Mlynská dolina 1A, k. ú. Karlova Ves, pre príspevkovú organizáciu Ministerstva školstva, vedy, výskumu, vývoja mládeže SR - Centrum vedecko-technických informácií SR.

ŽIADATEL:

Centrum vedecko-technických informácií SR, príspevková organizácia Ministerstva školstva, vedy, výskumu, vývoja mládeže SR,
so sídlom na Lamačská cesta 8A, 81104 v Bratislave,
IČO 00151882
Štatutárny orgán: Ing. Róbert Gálik, MBA, generálny riaditeľ

PREDMET NÁJMU:

Predmetom nájmu sú pozemky registra „C“ KN v k. ú. Karlova Ves, parc. č. 2746/5 – ostatná plocha vo výmere 1 593 m², parc. č. 2743/3 – ostatná plocha vo výmere 729 m² a časti pozemkov parc. č. 2747/1- ostatná plocha vo výmere 3 370 m², parc. č. 2742/5 - zastavaná plocha a nádvorie vo výmere 880 m² a parc. č. 2741 - ostatná plocha vo výmere 1 390 m², zapísané na LV č. 46. Spolu plocha 7 962 m².

ÚČEL NÁJMU:

Účelom nájmu bude vybudovanie a prevádzkovanie Zážitkového centra vedy a Planetária.

DOBA NÁJMU:

Nájom je dohodnutý na dobu neurčitú.

VÝŠKA NÁJOMNÉHO PODĽA ŽIADOSTI:

81 900,00 eur/ročne za celý predmet nájmu

- stanovené na základe znaleckého posudku číslo 237/2024 zo dňa 13.11.2024, vypracovaný znalkyňou Ing. Mgr. Jana Pecníková

1,00 euro/ročne za celý predmet nájmu

- nájomné, ktoré v žiadosti navrhol žiadateľ

SKUTKOVÝ STAV:

Zoologická záhrada Bratislava, príspevková organizácia hlavného mesta SR Bratislavy, na pozemkoch registra „C“ KN v k. ú. Karlova Ves, zapísané na LV č. 46, dnes využíva ako výbeh, komunikácie a skladové priestory :

- časť pozemku parc. č. 2747/1 - ostatná plocha vo výmere 3 370 m²,
- pozemok parc. č. 2746/5 – ostatná plocha vo výmere 1 593 m²,
- pozemok parc. č. 2743/3 – ostatná plocha vo výmere 729 m²,
- časť pozemku parc. č. 2742/5 - zastavaná plocha a nádvorie vo výmere 880 m²,
- časť pozemku parc. č. 2741 - ostatná plocha vo výmere 1 390 m²
Spolu plocha 7 962 m².

Pozemky ktoré sú predmetom nájmu sa dnes využívajú najmä ako ubikácia pre žirafy, zebry a pštrosy. K ubikácii prislúcha výbeh a senník. Táto časť a okolité pozemky budú predmetom nájmu pre vybudovanie a prevádzkovanie Zážitkového centra vedy a Planetária. Vyvolanou investíciou je vybudovanie novej ubikácie a nového výbehu pre žirafy, zebry a pštrosy v inej časti ZOO Bratislava a to na časti pozemku registra „C“ KN par.č. 2754/1 a par.č. 2755, zapísaných na LV č.46. Oba pozemky sú vedené ako ostatná plocha. Na týchto pozemkoch sú dnes voľné zelené plochy a výbeh pre kone Przewalského.

Vyvolaná investícia spojená s projekčnými prácami a samotnou výstavbou nového výbehu pre žirafy, zebry a pštrosy bude zabezpečená od Centrum vedecko-technických informácií SR so sídlom na Lamačská cesta 8A, 81104 v Bratislave, IČO 00151882.

ZOO Bratislava bude mať zastúpenie v súťažnej komisii, ktorú vymenuje Centrum vedecko-technických informácií SR na výber dodávateľa projektovej dokumentácie Zážitkového centra vedy a Planetária.

Podmienkou zabezpečenia vybudovania a prevádzkovania Zážitkového centra vedy a Planetária je vysporiadanie si vzťahu k pozemkom, pričom za najvhodnejší spôsob riešenia majetkovoprávneho vzťahu k dotknutým pozemku považujeme ich prenájom.

Zdôvodnenie prípadu hodného osobitného zreteľa:

Nájom pozemku uvedeného v návrhu uznesenia je ako prípad hodný osobitného zreteľa podľa § 9aa ods. 2 písm. e) zákona Slovenskej národnej rady č. 138/1991 Zb. o majetku obcí v znení neskorších predpisov, nakoľko iný spôsob prenájomu vzhľadom na špecifikácie, ktoré charakterizujú nájom pozemku za účelom vybudovania Zážitkového centra vedy a Planetária, by nebol účelný.

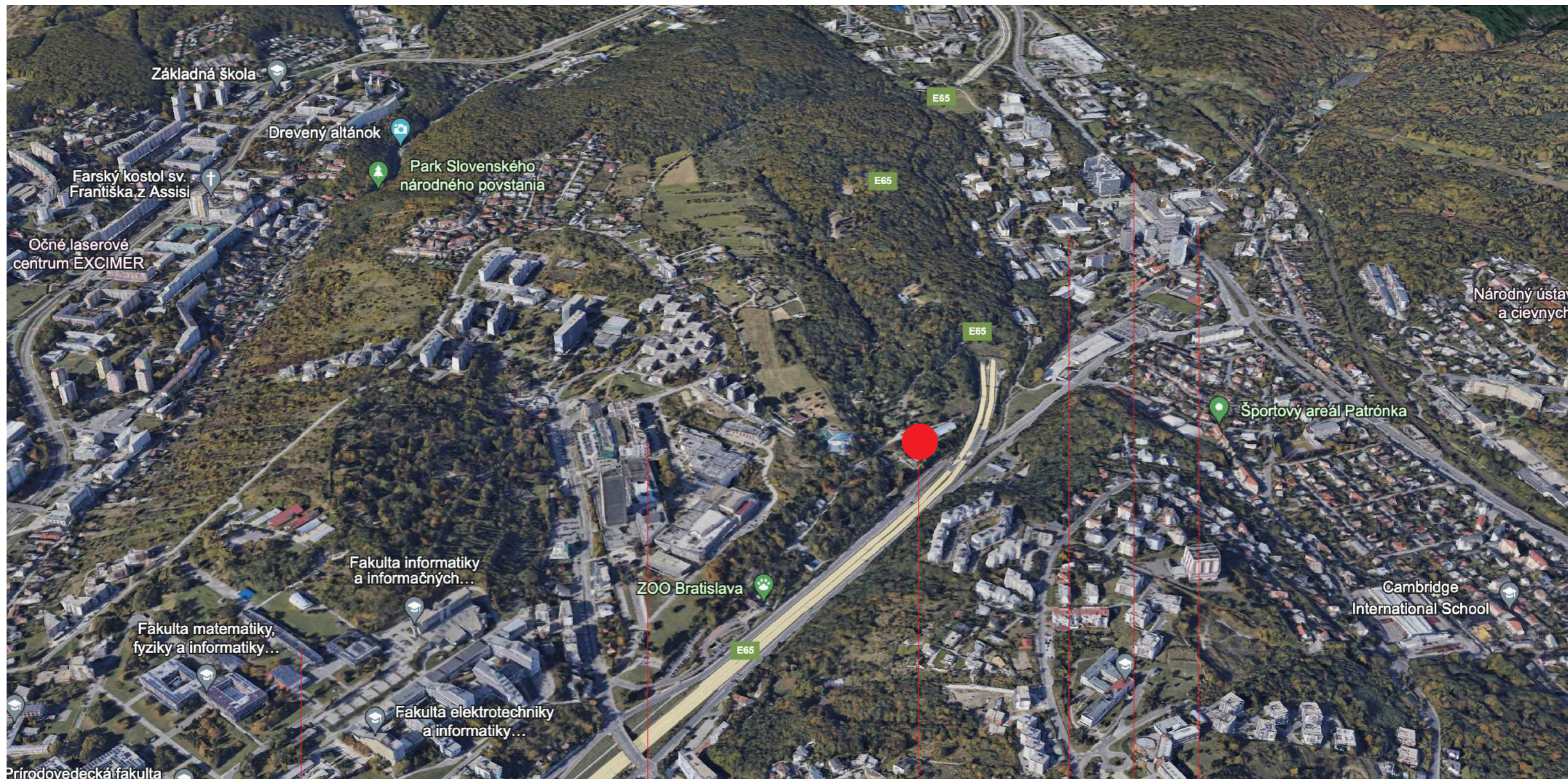

Prírodovedecká fakulta

Areál Fakulty

Mlynská Dolina

Pozemky v majetku Hl. mesta,
zverené ZOO Bratislava,

SAV

ESET

CVTI



Pozemoky v majektu Hl. mesta,
zverené ZOO Bratislava,

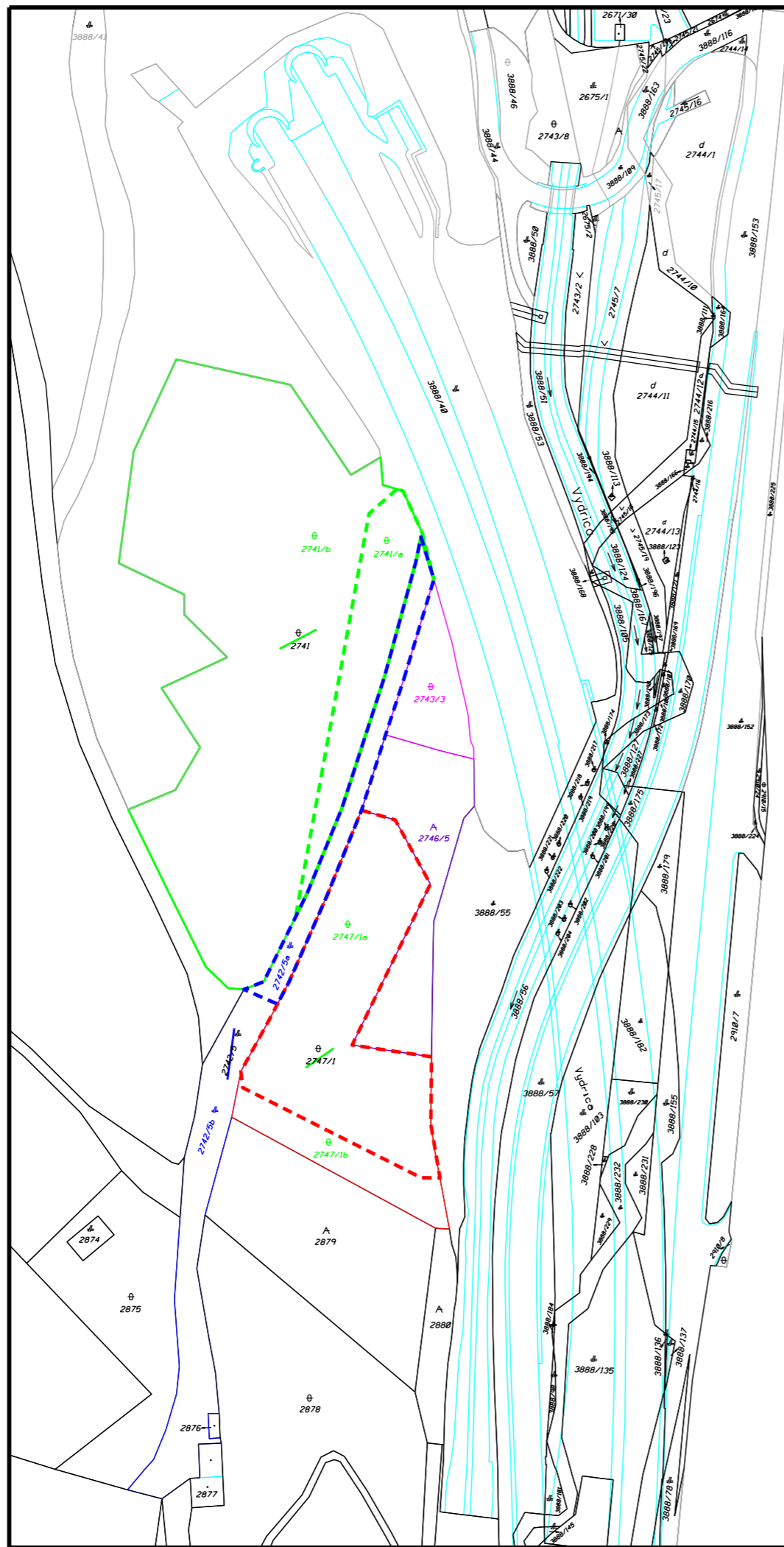

VÝKAZ VÝMER														
Doterajší stav				Zmeny				Nový stav						
Číslo			Výmera	Druh pozemku	Diel číslo	k. parcele číslo	m ²	od parcely číslo	m ²	Číslo parcely		Druh pozemku	Vlastník (iná opráv. osoba) adresa, (sídlo)	
PK vložky	parcely	ha								ha	m ²			
LV	PK	KN	ha	m ²							ha	m ²	kód	
		2747/1	4139							2747/1a	3370			
										2747/1b	769			
		2742/5	2530							2742/5a	880			
										2742/5b	1650			
		2741	10579							2741/a	1390			
										2741/b	9189			
		2746/5	1593											
		2743/3	729											

1:6.676/1997

Zameral :	Vypracoval:	
Dátum:	Dátum:	
Okres: Bratislava IV	Obec: Bratislava-Karlova Ves	Katastrálne územie: Karlova Ves
Odberateľ:		
Určenie výmier častí parcel v správe ZOO Bratislava		Číslo zákazky:
		Dátum:
		Formát:
		Súrad. systém: S-JTSK real. JTSK
		Výškový systém:

Kópia je nepoužiteľná na právne úkony.

Meranie a grafické znázornenie je len informatívne a je nepoužiteľné na vytýčenie hraníc pozemkov a osadenie stavieb na pozemky.

Vytýčenie hraníc pozemkov a osadenie stavieb na pozemky môže vykonať len odborne spôsobilá osoba.

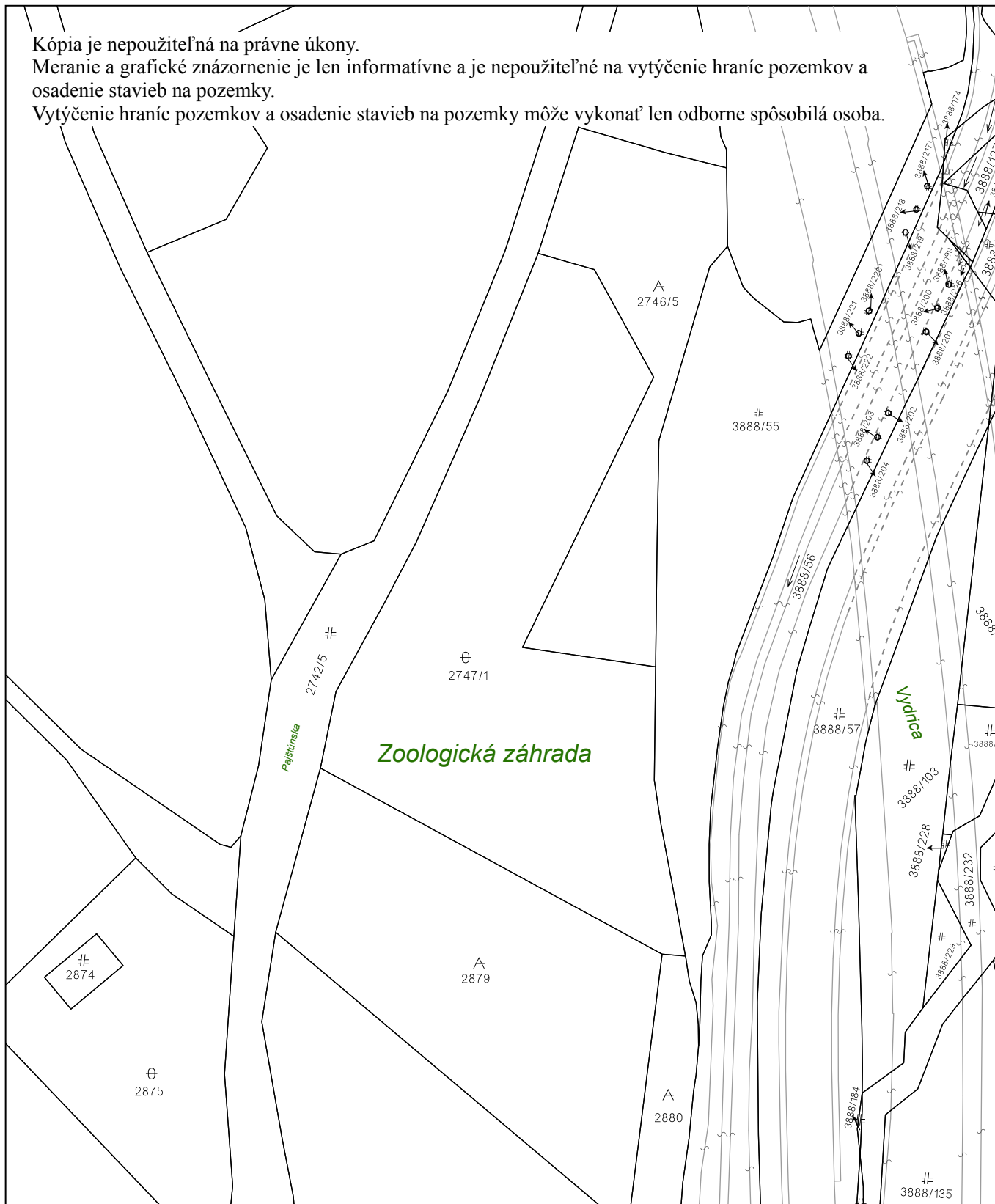

Úrad geodézie, kartografie a katastra Slovenskej republiky	Okres Bratislava IV	Obec Bratislava-Karlova Ves	Katastrálne územie Karlova Ves
	Číslo zákazky	Vektorová mapa	Mierka 1:1000
	KÓPIA KATASTRÁLNEJ MAPY na parcelu 2747/1 Kópia je nepoužiteľná na právne úkony		
Vyhotované automatizovaným spôsobom z ISKN	Spôsob autorizácie		
Dátum a čas vyhotovenia	19.4.2024 17:03:21	Bez autorizácie	
Údaje platné k	17.4.2024 18:00:00		

Kópia je nepoužiteľná na právne úkony.
 Meranie a grafické znázornenie je len informatívne a je nepoužiteľné na vytýčenie hraníc pozemkov a osadenie stavieb na pozemky.
 Vytýčenie hraníc pozemkov a osadenie stavieb na pozemky môže vykonať len odborne spôsobilá osoba.

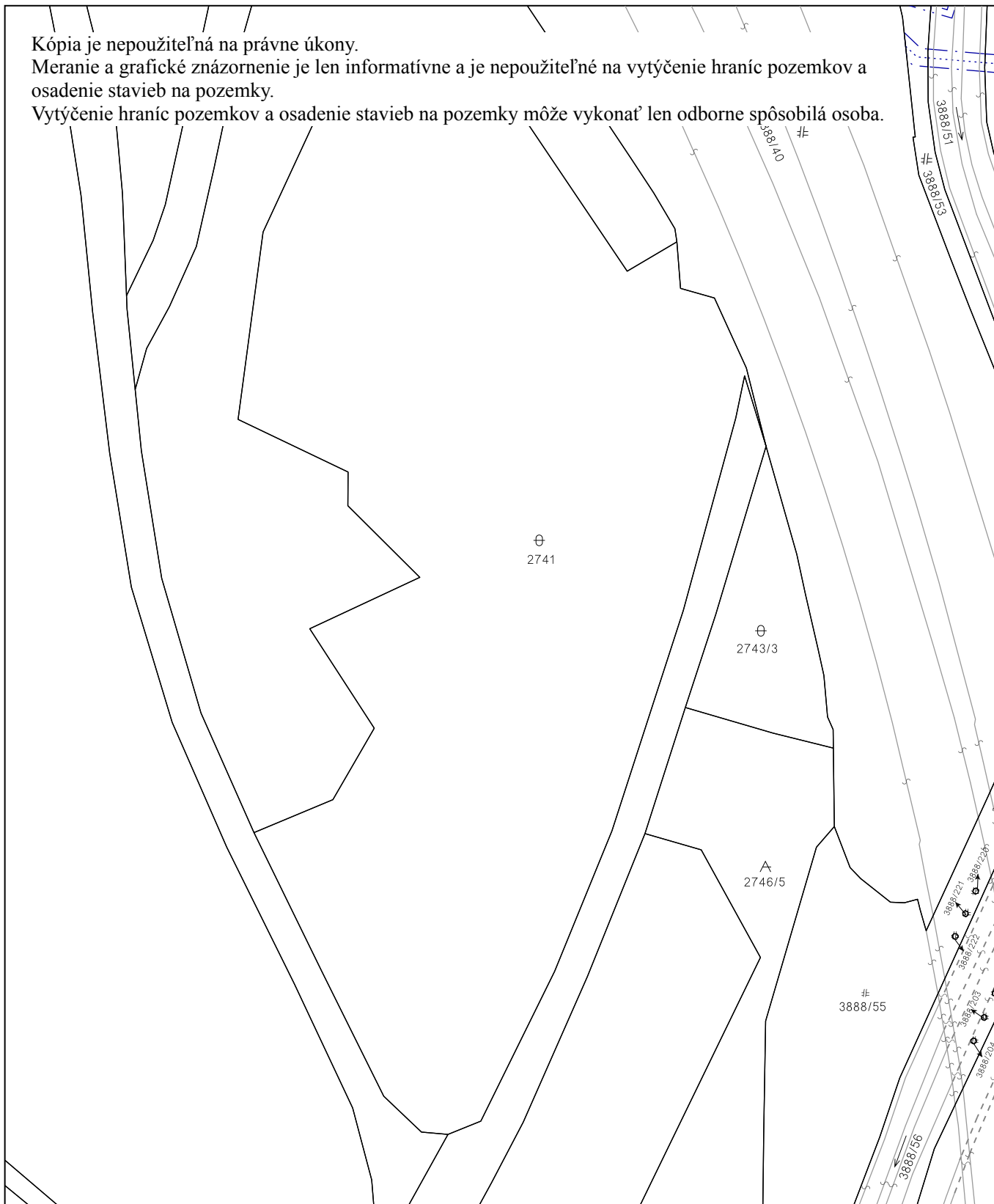

Úrad geodézie, kartografie a katastra Slovenskej republiky	Okres	Bratislava IV	Obec	Bratislava-Karlova Ves	Katastrálne územie	Karlova Ves
	Číslo zákazky		Vektorová mapa		Mierka	1:1000
	KÓPIA KATASTRÁLNEJ MAPY na parcelu 2741 Kópia je nepoužiteľná na právne úkony					
Vyhotovené automatizovaným spôsobom z ISKN	Spôsob autorizácie			Bez autorizácie		
Dátum a čas vyhotovenia	19.4.2024 17:04:00					
Údaje platné k	17.4.2024 18:00:00					

Úrad geodézie, kartografie a katastra Slovenskej republiky

VÝPIS Z KATASTRA NEHNUTEĽNOSTÍ

Okres : 104 Bratislava IV Dátum vyhotovenia : 19.4.2024
Obec : 529397 Bratislava-Karlova Ves Čas vyhotovenia : 16:58:06
Katastrálne územie : 805211 Karlova Ves Údaje platné k : 17.4.2024 18:00:00

Výpis je nepoužiteľný na právne úkony

VÝPIS Z LISTU VLASTNÍCTVA č. 46 ČIASŤ ČI

ČASŤ A: MAJETKOVÁ PODSTATA

Parcely registra „C“ evidované na katastrálnej mape

Počet parcel: 1

Parcelné číslo	Výmera v m ²	Druh pozemku	Spôsob využívania pozemku	Druh chránenej nehnuteľnosti	Spoločná nehnuteľnosť	Umiestnenie pozemku	Druh právneho vzťahu
2741	10579	Ostatná plocha	37		1	1	
Iné údaje: Bez zápisu							

Ostatné PARCELY registra „C“ nevyžiadané.

Legenda

Spôsob využívania pozemku

- 37 Pozemok, na ktorom sú skaly, svahy, rokliny, výmole, vysoké medze s krovím alebo kamením a iné plochy, ktoré neposkytujú trvalý úžitok

Spoločná nehnuteľnosť

- 1 Pozemok nie je spoločnou nehnuteľnosťou

Umiestnenie pozemku

- 1 Pozemok je umiestnený v zastavanom území obce

PARCELY registra „E“ nevyžiadané.

STAVBY nevyžiadané.

ČASŤ B: VLASTNÍCI A INÉ OPRÁVNENÉ OSOBY Z PRÁVA K NEHNUTEĽNOSTI

Vlastník

Počet vlastníkov: 1

Poradové číslo	Titul, priezvisko, meno, rodné meno / Názov Miesto trvalého pobytu / Sídlo Dátum narodenia, rodné číslo / IČO / Iný identifikačný údaj	Spoluvlastnícky podiel
1	Hlavné mesto Slovenskej republiky Bratislava, Primaciálne námestie 1, Bratislava, PSČ 814 99, SR, IČO: 603481	1/1

Titul nadobudnutia:

Žiadosť o zápis č. MAGS SNM 30468/07-484353 zo dňa 06.09.2007 - GP č.27/2007 - Z-9414/07
Rozhodnutie o určení súpisného čísla č.SÚ 2007/2989/PI zo dňa 08.03.2007, Z-4850/07
Zápis parc.č.657/4, 658, 659, 660, 661 GP č.175/2007 (čo.2736/2007) žiadosť č.MAGS SNM-18735/07-5/519174 z 14.11.2007- Z-12660/07.
Zápis parc.č.1426/2, 1427 GP č.174/2007 (čo.2738/2007) žiadosť č.MAGS SNM-15251/07-3/18444 z 14.11.2007- Z-12659/07.
Zápis parc.č. 2866/1 - GP č.179/2007 žiadosť č. MAGS SNM-40734/07-1/528886 zo dňa 10.12.2007 - Z-13451/07.
Žiadosť č.MAGS SNM 41275/07-1/531330 zo dňa 14.12.2007, Gp č.1903/2007
Zápis č.MAGS SNM 39305/07-1/521740 zo dňa 22.11.2007 (GP č.56/2007, 67/2007)
Žiadosť o zápis MAGS SNM-39409/07 zo dňa 5.3.2008
Žiadosť o zápis MAGS SNM-43963/08-2/325516 zo dňa 29.10.2008
Žiadosť č.MAGS SNM-31387/08-1/79509 zo dňa 17.04.2008, GP č.35/2008, Z-4581/08
Kúpna zmluva V-10432/09 zo dňa 16.07.2009
Kúpna zmluva V-18271/09 zo dňa 21.09.2009.
Žiadosť o zápis vlastníckeho práva č.MAGS SNM-38203/10-1/38402 zo dňa 01.03.2010, Z-3774/10
Žiadosť o zápis vlastníckeho práva č.MAGS SNM-55322/09, MAGS SNM 31048/2010-6/8628 zo dňa 13.01.2010, zápis GPč.031-M3/2009, Z-1637/10
žiadosť o zápis MAGS SNM-48048/10-1/274809 zo dňa 25.06.2010, GP č.041-M39/2010 (č.o.1186/10) - Z 10848/10;
Kúpna zmluva V-2766/96 zo dňa 26.08.1996 (E-KN parc.č.4146/3 k.ú.Devín);
Žiadosť o zápis č. MAGS SNM-49741/11/323683 zo dňa 06.07.2011, GP č. 20/2011 (č.o.1255/11) - Z 12036/11
Žiadosť o zápis č. MAGS SNM 45355/11-1/278161 LVi zo dňa 10.05.2011, GP č.010-M56/2011, Z-9146/11
Žiadosť o zápis MAGS SNM 35134/12/31538 zo dňa 6.2.2012, Z-2456/12
Žiadosť o zápis MAGS SNM-40113/12/257064 zo dňa 03.04.2012, GP č. 13/2012 (č.ov. 599/12), Z-6029/12
Žiadosť o zápis č. MAGS SNM 31088/12 26797/13/421626/12 zo dňa 26.02.2013, Z-4825/13
Žiadosť o zápis stavby č.: MAGS SNM - 39858/14-1/5396/LVi zo dňa 14.01.2014, Rozhodnutie o určení súpisného čísla č.j.: KV/MGI/2923/2013/17443/PP zo dňa 26.11.2013, podľa Z-968/14
Darovacia zmluva V-33221/14 zo dňa 19.12.2014
Rozhodnutie o určení súpisného a orientačného čísla stavby KV/MGI/1919/2015/2956/PP zo dňa 04.03.2015 stavba na parc.č.1426/81, Z5025/15.
Kúpna zmluva zo dňa 21.10.1970, Rozhodnutie X-285/2015 zo dňa 21.12.2015;
Vecné bremeno na pozemky registra C KN parc. č. 3422 a 3651/462 spočívajúce v práve:
a) zriadenia a uloženia vodovodnej prípojky k existujúcej záhrade na Iskerníkovej ulici v k. ú. Karlova Ves (ďalej len "vodovodná prípojka"),
b) užívanie, prevádzkovanie, opravy a odstránenie vodovodnej prípojky, a to v rozsahu vymedzenom geometrickým plánom úradne overeným pod č. 688/2018 (ďalej len "geometrický plán"),
c) vstup osôb a vjazd vozidiel z dôvodu prevádzky, údržby, opráv a rekonštrukcie vodovodnej prípojky na pozemky registra C KN parc. č. 3422 a 3651/462 v rozsahu vymedzenom geometrickým plánom, v prospech vlastníkov pozemku registra C KN parc. č. 3423, podľa V-1684/2019 zo dňa 14.2.2019.
Zápis vlastníckeho práva MAGS OGC 35421/2018, Pk vložka 1609 k.ú. Devín, Hospodárska zmluva č. P-934-224-1971 zo dňa 17.11.2019, identifikácia parciel č. 1543/18, GP č. 70038 zo dňa 14.09.2018, Z-17790/18
Rozhodnutie č. 9055/70931/2021/STA/Jaa zo dňa 30.12.2021, R-320/2022
Rozhodnutie č. MAGS ODP 35437/2022/67260-33/Ma zo dňa 15.02.2022, dňa 28.3.2022, Z-24588/2022
Rozhodnutie o zápise do registra adres č. KV/MAJ/424/2023/6925/VL zo dňa 5.04.2023, Z-6030/2023
Kúpna zmluva V-24911/2023 zo dňa 06.12.2023

Iné údaje:

Protokol o oprave chyby X-498/07 zo dňa 498/07

Ziadosť Štátnej ochrany prírody SR č. RCOP BA 357/2007 zo dňa 11.10.2007(časť pozemku parcely číslo 2737/1 o výmere 5250 m² - chránený areál-Lesné diely), R-1344/07

Zápis GP č.40/2007, Z-13672/07

Zápis GP č. 42/2008, R-867/08

Pozemky parc.č.3651/186 parc.č. 3651/325 majetkovoprávne neusporiadaná v časti pôvodného pozemku parc.č. 3949 k.ú. Devín

Protokol o oprave chyby X-24/08 zo dňa 19.05.2008

Zápis geom.pl.č. 25/2008

Zápis GP 38/2008 na rozdelenie parc.č.529 k V-10499/09

Zápis GP č. 67/2007, č. over. 2741/07 na vymedzenie rozsahu duplicitného vlastníctva k pozemkom, parc.č. 1416/2, 1426/607, 1426/608, 1426/610, 1426/611, 1426/612, 1426/613, 1426/614, 1426/617, 1426/618, 1426/620, 1426/621, 1426/622, 1426/623, 1426/625, 1426/626, 1426/627, 1426/628, 1426/629, 1426/630, 1426/632, 1426/633, 1426/634, 1426/635, 1426/636, 1426/637, 1426/638, 1426/639, 1426/640, 1426/641, 1426/642, 1426/643, 1120/5, 1121/3, 1121/4, 1121/6, 1121/7, 1295/4, 1293/4, 1291/2, 1289/2, 1289/3, 1287/2, 1287/3, 1296/3, 1296/5, 1275/14, 1275/16, 1249/4, Z-8472/08

Zápis GP č. 36/2009, Z-4594/09

Zápis GP č.11/2003e na zameranie diaľnice D2 Bratislava Lamačská cesta - Staré grunty, úradne over. pod č.818/09, Z-5401/09

GP č.56/2009 na oddelenie pozemku parc.č.1682/241, overený pod č.2657/2009 dňa 02.11.2009, Z-13581/09

Zápis GP č.24/2009 zo dňa 07.04.2009, overený pod č.911/09 dňa 20.04.2009, Z-3774/10

GP č.24/2009 zo dňa 07.04.2009, overený pod č.911/09 dňa 20.04.2009, Z-3774/10

Zápis GP č. 47/2009, V-28955/09

GP č.42/2010 (č.o.2119/10) - V 33774/10;

Zápis GP č. 83/2010 na oddelenie pozemkov p. č. 1744/272-277, Z-2039/11.

Zápis GP č. 32/2010, Z-4712/11

Zápis GP č. 10/2008 na oddelenie pozemku parc.č. 3651/446, 3651/447 na reštitučné účely, Z-7545/11

Zápis GP č. 44/2010 na zameranie skutočného stavu spevnených plôch p. č. 1426/727, 1459/83 a na vydanie kolaudačného rozhodnutia, Z-8462/11.

Zápis GP č.5/2009, V-19285/11

Zápis GP č.20/2008 (č.overenia 2016/11), V-7591/12

Zápis geometrického plánu č. 15/11 na zameranie stavieb na pozemku p.č. 2530/47 a p.č. 2530/48 pre účely vydania kolaudačného rozhodnutia overený pod č. 1117/11 dňa 08.06.2011 podľa Z-9967/12 zo dňa 19.06.2012

Zápis GP č.105/2012 (úradne overený pod č. 2009/2012), V-30464/12

Zápis GP č. 18/2011

Rozhodnutie Správy katastra pre hlavné mesto SR Bratislavu č. X-74/2013 zo dňa 10.05.2013

Zápis GP č. 39/2011 (úradne overený pod č. 372/2013), V-17146/13

Právo prechodu a prejazdu cez pozemok registra C KN parc.č. 2, v prospech vlastníka pozemku registra C KN parc.č. 1, podľa V-17105/13 zo dňa 21.08.2013

Zápis GP č.13/2004 (úradne overený pod č.124/2004), V-17751/13

Zápis GP č. 34/12, č.over. 2012/12, Z-4825/13

GP č. 297/13, úr.over. 993/2013

Zápis GP č. 5/2011, č. over. 867/13(z p.č. 1682/236 vzn.p.č.1682/242), V-29936/13.

Zápis GP na vymedzenie rozsahu duplicitného vlastníctva č. 74/12/02, č.over. 418/2013, Z-988/14

Rozhodnutie č. X-69/2014 zo dňa 10.04.2014 (zrušenie E parc.č.2-3289/18)

Zápis GP č.27/2014 úradne overený pod č.1291/14 zo dňa 12.06.2014, Z-15725/14.

Pozemky CKN parc.č.1674/60, č.1674/61, č.3651/2, č.3651/101 majetkovoprávne neusporiadané v časti pozemku registra "E" parc.č.2-3929 podľa R-1103/15.

GP č.35/2015, úrad.over.655/2015

Zápis GP úradne overeného pod č. 677/06, Z-23374/15

GP č. 2/2014 overovacie č. 212/2014 na oddelenie pozemku p.č. 531/22 od p.č. 531/2, V-6465/16

Zápis GP č.56/2016 (over.č. 1096/16) zo dňa 30.5.2016, Z-19603/16.

Zápis GP č.30105/2016 úradne overený pod č.2430 zo dňa 15.11.2016 na vymedzenie duplicitného vlastníctva k pozemkom registra C KN parc.č.1674/285, 1674/286, 1674/288 s časťou pozemku registra E KN parc.č.3720/2 (pôvodné k.ú. Devín), Z-25652/2017.

Protokol k evidenčnej zmene, R-4419/17

Zápis GP č. over. 1537/17, R-5851/17

Zápis GP č. 2632/2017, Z-1384/18

Zápis GP č. overenia 1705/2018

Zápis GP č.07/19 na zameranie stavby na pozemku parc.č.2517/4, úradne overený pod č.G1-392/2019 zo dňa 11.03.2019, Z-1609/20.

Zápis GP č. overenia G1-2469/2019, R-7985/2019.

Zápis GP over. č. G1-322/2020, Z-4433/20

Zápis GP č. overenia G1: 2486/2019, Z-18869/2020.

G1-775/2020, Z-17501/2020

Protokol k oprave chyby X-342/2021

Rozhodnutie č. KV/MAJ/2959/2021/15934/VL zo dňa 14.10.2021, Potvrdenie o pridelení súpisného čísla č.

KV/MAJ/2959/2021/15934b/VL zo dňa 14.10.2021, Z-23544/2021

Zápis GP č.over. G1-1513/2021, R-320/2022

Zápis GP č. 515/2022, over.č. G14-247/2022, R-1587/22

Pozemky registra "C" parc.č.1669/70, č.1653 sú majetkovoprávne neusporiadané v časti pôvodných pozemkov k. ú. Devín parc.č.3903, č.3904, č.3905, pozemky registra "C" parc.č.1669/81, č.1669/80, č.1669/76, č.1669/25, č.1669/579, č.1669/340, 1669/339, č.1669/699, č.1669/72, č.1635, č.1636, č.1637 sú majetkovoprávne neusporiadané v časti pôvodných pozemkov k. ú. Devín parc.č.3887, č.3888, pozemky registra "C" parc.č.1674/70,

<p>č.1674/98, č.1674/97, č.1674/96, 1674/103, č.1674/74, č.1674/181, č.1674/128, 1674/116, č.1674/63, č.1674/62, č.1674/68, č.1674/60 sú majetkovoprávne neusporiadaný v časti pôvodného pozemku k. ú. Devín parc.č.3715 podľa Výmeru č.151/1949. - R-5750/2022 (R-4843/2023) Rozhodnutie OÚ BA, katastrálneho odboru č. X-273/2022 zo dňa 21.10.2022, právoplatné dňa 08.11.2022, GP č. G1-1695/2022 Kolaudačné rozhodnutie č. MAGS ODP 35437/2022/67260-33/Ma zo dňa 15.02.2022, právoplatné dňa 28.3.2022, Z-22406/22 Zápis GP overov. č.G1-2329/2021, Z-22406/2022 Zápis GP overov. č.G1-2271/2021, Z-24588/2022 Protokol k evidencnej zmene R-2158/2023 Zápis GP-9-7/2023 (ov.č. G1-390/2023) Protokol o zápise evidencnej zmeny, R-4997/2023</p>	
Poznámky	K nehnuteľnosti
V zmysle ustanovení § 39 ods. 2 katastrálneho zákona hodnovernosť údajov katastra nehnuteľnosti bola k pozemkom registra C parc.č.1674/285, 1674/286, 1674/288 zapísaným na LV č.46, k. ú. Karlova Ves na základe hospodárskej zmluvy č. 5-IV-1-019/Ži zo dňa 14.1.1987 a k pozemku registra E parc. č.3720/2 zapísanom na LV č.4363, k. ú. Karlova Ves na základe rozhodnutia ŠN Bratislava 4 č. D 878/91 zo dňa 17.12.1991 a osvedčenia o dedičstve Okresného súdu Bratislava V č. 1D/839-04 zo dňa 8.6.2005 spochybnená z dôvodu duplicity vlastníctva, X-498/2007 (Zápis GP úr.over. G1-2430/2016, Z-25652/2016.)	-
Návrh na začatie konania o určenie vlastníckych práv k pozemku p.č. 142/4 (nezapísaný GP č.25/2008-vznik p.č.142/18 oddelením od pozemku p.č.142/4), č.k. 12/C/129/2008, P2-10/2009	-

Správca

Počet správcov: 2

Poradové číslo	Titul, priezvisko, meno, rodné meno / Názov Miesto trvalého pobytu / Sídlo Dátum narodenia, rodné číslo / IČO / Iný identifikačný údaj	K nehnuteľnosti K vlastníkovi
2	Základná umelecká škola Jozefa Kresánka, Karloveská 32, Bratislava, PSČ 841 01, SR, Dátum narodenia: -	
	Titul nadobudnutia: Bez zápisu	
	Iné údaje: K vlastníkovi č. 1 je správa k nehnuteľnosti na stavbu súp.č.671, ZUŠ J.Kresánka na pozemku p.č. 2175, podľa protokolu o zverení správy majetku č.118800970300 zo dňa 14.2.2003, Z-10327/14	
	Poznámky: Bez zápisu	
3	Mestská časť Bratislava-Karlova Ves, Námestie svätého Františka 8, Bratislava, PSČ 842 62, SR, IČO: 603520	
	Titul nadobudnutia: Bez zápisu	
	Iné údaje: K vlastníkovi č. 1 je pod por.č. 3 správa k pozemkom registra CKN parc.č. 275/1, 279/1, 279/2, 279/42, 279/44, 279/45, 279/51, 279/52, 279/54, 279/55, 279/56, 279/57, 279/58, 279/59, 279/61, 279/62, 279/63, 279/64, 281/2, 281/4, 282/2, 282/3, 282/19, 284/2, 284/13, 284/14, 285/1, 285/2, 285/30, 285/37, 285/38, 285/42, podľa Protokolu č. 57/92 o zverení majetku do správy zo dňa 01.10.1992, v spojení s Dodatkom č. 1 zo dňa 19.03.1998 a Dodatkom č. 2 zo dňa 12.04.2023; Z-6063/23 K vlastníkovi č. 1 je správa k pozemkom registra CKN parc. č. 2527/10, 2527/14, 2528/5, 2528/6, 2529/5, podľa Dodatku č. 2 zo dňa 12.4.2023 k protokolu č. 20/91 o zverení majetku do správy zo dňa 30.9.1991, Z-6038/2023	
	Poznámky: Bez zápisu	

Nájomca - Neevidovaní

Iná oprávnená osoba - Neevidovaní

Titul nadobudnutia – nepriradené

ZIADOST OSM/1993/VA/75

ZIADOST O ZAPIS OSMM/1993/CH/134 Z 21.9.1993/GP 240-221-372-93/

ZIADOST O ZAPIS 43/1726/93 Z 12.10.1993/GP 45/93/G/

ZIAD.O ZAPIS OSM/93/SCH Z 3.9.1993/DELIMITAC.PROTOKOL/

ZIADOST O ZAPIS OSM/93/MY/150 Z 20.10.1993/ROZHOD.HZ,KZ GP 24-38-1/93/

OSM/93/SCH/PROTOKOL Z 22.7.1993/

ZIADOST O ZAPIS Z 17.11.1993/N 46/93/

ZIAD.O ZAP.GP24-53-1/93
ZIAD.O ZAP.C.43/94/SC.-MA/GP 24-53-2/93,KZ/
ZIAD.O ZAP.GP-5/94 Z 14.3.1994
ZIADOST O ZAPIS (KUPNE ZMLUVY C.169/67,4514/1,11035/1,GP C.12/94)
ZIADOST O ZAPIS (DELIMITACIA,GP) PRE PARC.C.11/2,1152/2,1160/4,1371/2.
ZIADOST O ZAPIS (GP C.187-94042-11,GP C.187-94065-11)
ZIADOST O ZAPIS (KUPNE ZMLUVY 7X,HOSP.ZMLUVA C.16-44064,GP)
ZIADOST O ZAPIS (IDENT.,VYPIS PK,HZ,DELIM.PROTOKOL Z 15.8.1992)
ZIADOST O ZAPIS (GP.C.78/94-G,81/94/G)
ZIADOST O ZAPIS (GP C.2/94/G,3/94/G,7/94/G,8/94/G,9/94/G,18/94/G,26/94/G,28/94/G,70/94/G)
ZIADOST O ZAPIS [GP 187-94114-11]
ZIADOST O ZAPIS (KUPNE ZMLUVY-78 KUSOV,GP C.08-187/94002-11,GP C.187-94043-11,GP C.24-6-1/94,GP C.24-25-3/93)
ZIADOST O ZAPIS (GP C.6/94-G,10/94-G,82/94-G)
Žiadosť o zápis (GP č. 53/93-G, 58/93-G, 156-1585-4/92, 50/93/G, 59/93/G, 62/93-G, 63/93/G, 46/94/G, 48/94-G, 52/94/G, 67/94/G, 85/94-G)
ZIADOST O ZAP.C.OSMM/1995/VO/2096 Z 13.7.1995/KUP.ZMLUVY,GP/
ZIADOST O ZAPIS GP C.11644125-10/95
ZIADOST O ZAPIS GP C.187-94064-11
ZIADOST O GP C.11644125-11/95
ZIADOST O ZAPIS GP C. 11644125-20/95 ZO DNA 19.9.1995
PROTOKOL O PRECHODE VL. STATU DO VL. OVCE, ZAK.278/1993 ZB.
ZIADOST OSMM/1994/95/ON ZO DNA 4.7.1995
ZIADOST O ZAPIS GP C. 31366503-120/95
ZIADOST O ZAPIS GP C. 31366503-097/95
ZIADOST C. 43/652/95-MRA-MA O ZAPIS GP C.187-94052
ZIADOST C. OSMM/612/96/DA ZO DNA 15.2.96 + GP. C. 32176708-46/95
ZIADOST C. OSMM/3862/95 ZO DNA 4.12.1995 - VZ 265/96
OSM/91/HA/186 Z 5.6.1991 - VZ 280/91
ZIADOST O ZAPIS GP C. 27/94/C - VZ 95/95
ZIADOST O ZAPIS GP 3216405-46/95-1 - VZ 446/95
ZAPIS GP C. 31366503-069/95 A 31366503-046/96
ZIADOST OSMM/96/96/VO ZO DNA 11.1.1996
ZAPIS OSMM/2354/96/ON Z 3.6.1996
ZAPIS GP C.11644125-21/96
ROZHODNUTIE C.3885/95-V/PI Z 8.9.1995
ZAPIS GP C.11644125-28/96,30/96,31/96
ZIADOST O ZAPIS C.OSMM/2909/95/ON Z 13.11.1995;GP C.187-94053-11
ZIADOST O ZAPIS C.OSMM/4002/96 Z 14.10.1996
ZIADOST OZAPIS C.OSMM/007/96 Z 4.1.1996,GP C.31321704/221-381/95
ZAPIS C.OSMM/136/96/ON Z 15.1.1996
ZIADOST O ZAPIS C.OSMM/680/96 Z 19.2.1996
ZAPIS C.OSMM/4930/96 Z 12.12.1996;313665503-099/96,120
ZAPIS C.OSMM/4833/96 Z 12.12.1996;GP C.31366503-139/96
ZIADOST O ZAPIS C.OSMM/1849/96/PA Z 2.5.1996

ZIADOST O ZAPIS C.OSMM/408/96/ON Z 26.2.1996;GP C.31321704/221-478/95
ZIADOST O ZAPIS C.OSMM/3037/96 Z 23.7.1996;GP C.31759164/401-9/96 -246/97
Žiadosť o zápis č.OSMM/698/97 z 20.2.1997 -255/97
Žiadosť o zápis č.OSMM-4095-96/On z 18.10.1996;GP č.32176708-63/96
Žiadosť o zápis č.OSMM/972/97 z 10.3.1997
Žiadosť o zápis č.OSMM/1201/97/VO z 26.3.1997
Žiadosť o zápis č.OSMM/1741/97/VO z 2.5.1997
Žiadosť o zápis č.OSMM/1834/97 z 7.5.1997
Žiadosť č.43/231/97 z 14.3.1997,GP č.11644125-36/96
Žiadosť o zápis č.OSMM/103/97 z 13.1.1997,GP č.1167056875-54/96
Žiadosť o zápis č.R-1227/97 z 13.6.1997 GP č.31366503-144/96
Rozhodnutie č.3470/96-V/PI z 3.9.1996
Žiadosť o zápis č.OSMM/4735/96 z 4.12.1996
Zápis č.OSMM/2341/97-Se z 11.6.1997
Zápis č.OSMM/2195/97/VO z 3.6.1997
Zápis č.OSMM-738/97/On z 24.2.1997;GP č.34444548-5/97
Zápis OSMM/705/97 z 19.2.1997
Zápis OSMM-839/97/Ďá z 12.3.1997
Žiadosť o zápis č.OSMM/1639/97-Se z 22.5.1997
GP 11644125-9/96, GP 11644125-15/96,
GP 11644125-17/96 B, GP 11644125-17/96 A - VZ 463/96
Zápis č.43/691/97-Mrá z 21.7.1997
Zápis č.43/953/97-Mrá 23.9.1997
Zápis č.OSMM-1888/97/Se z 12.8.1997
Zápis č.OSMM-4224/97/Vo z 27.10.1997
Zápis č.OSMM/4868/97/Se z 4.12.1997
Zápis č.OSMM-1929/97/Ďá z 20.5.1997
OSMM-3185/97/Se z 12.8.1997, GP č.2264163708-220/91-8/97-GP
Žiadosť o zápis č. OSMM/698/97 z 20.2.1997 - VZ 255/97
Zápis č. OSMM/486/97 z 6.2.1997 - VZ 627/97
Zápis GP č.31366503-043/97, 31366503-090/97 - VZ 138/98
Zámenná zmluva V-6134/97 z 26.2.1998;GP č.31321704/221-240/97
Zápis č.OSMM/3643/97-Se z 18.9.1997
Zápis č.OSMM/4676/97/Ďa z 26.11.1997
Zámenná zmluva V-782/98 z 15.5.1998
Žiadosť zn. OSMM-4636/97/Pa zo dňa 24.11.1997 o zápis parc. č.2522/3,2522/4,2718/2 a GP č. 08-220/91-1/97 -764/98
Žiadosť zn. OSMM-4315/97/Se zo dňa 31.10.1997 o zápis parc. č.477/1 a GP č. 34465421-23/97 -780/98
Zápis č.OSMM/1356/96 z 29.3.1996, GP č.31366503-132/95
Zápis č.OSMM/4705/97/Vi z 27.11.1997
Zápis č.OSMM-484/98/Vi z 2.2.1998
Zápis č.OSMM-1070/98/Se z 4.3.1998
Zápis č.OSMM-1556/98/Vi z 30.3.1998
Žiadosť o zápis č.OSMM-3026/98/Se z 12.6.1998
Žiadosť o zápis č.OSMM-3114/98/Se z 17.6.1998
Zápis č.OSMM-3747/98/Vi z 22.7.1998, GP č.11909561-46/98

Zápis č.OSMM/1995/Va z 5.5.1995;
Zápis GP č. 31321704/221-288/97
Žiadosť č. OSMM-4296/98/Vi zo dňa 21.8.1998 o zápis stavieb
Žiadosť č.OSMM-1602/98/Vi zo dňa 2.9.1998 o zápis parc. č. 1092
Žiadosť č. OSMM/4481/98-Se zo dňa 3.9.1998 o zápis parc. č.2165,2167 a 2168
Zápis č.OSMM-4167/98/Se z 14.8.1998;
Žiadosť č.OSMM 3989/98/Vá z 5.8.1998;
Žiadosť č.OSMM-6538/98/Se z 15.12.1998;
Žiadosť č.OSMM-6562/1998/Se z 14.12.1998;
Rozhod. Okr. úradu B-IV č. 492/98-10/JO1 zo dňa 22.1.1999 o vydaní nehnuteľnosti a GP č.75-2/99
Žiadosť č. OSMM-5895/98/Vi zo dňa 18.11.1998 o zápis parc. č. 3563 a 3565
Žiadosť č. OSMM-6454/98/Vi zo dňa 15.12.1998 o zápis parc. č. 1575
Zámenná zmluva V-3518/98 zo dňa 22.3.1999
Žápis č.OSMM-1789/99/Se z 16.3.1999;
Kúpa V-3517/98 z 13.4.1999;
Zápis GP č. 75-16/99
Zápis č.OSMM-2719/97/Ku z 16.7.1997; GP č.31321704/221-86/97;
Zápis č.OSMM-5699/98/Vo z 10.11.1998; GP č.11909561-40/97;
Rozh.č.IV-7/98 z 13.4.1999; GP č.11909561-36/98;
Zápis č.OSMM-683/98 z 31.3.1998; GP č.22641637-25/97, 27/99-GP;
Zápis č.OSMM-2552a/99/Vi z 28.6.1999;
Zápis č.OSMM-5858/99/Vi z 7.9.1999, GP č.41/99;
Zápis č.OSMM-2221/98/Vi z 30.4.1998; GP č.34465421-39/97;
Zápis č.OSMM-5099/99/Vi z 7.9.1999;GP č.068/1999;
Žiadosť č.OSMM-4015a/99/Vi zo dňa 22.7.1999 a GP č. 027/1999
Žiadosť o zápis č.32/41006/90/DO 1707 - Vz 29/91;
Zámenná zmluva V-3516/98 z 17.1.2000;
Zápis č.OSMM-6886/99/Vi z 30.9.1999 a GP č.245-12/2000;
Žiadosť o zápis č.OSMM-5100/99/Vi z 16.9.1999;- Vz 857/00
Zápis GP č.1167056875-50/98 (predaj parc. č. 1669/581)
Žiadosť č.OSMM-6521c/99/Vi zo dňa 9.12.1999 o zápis stavby
Zápis GP č. 01-99 na zameranie stavby
Žiadosť č. SNM-2425/2000/Vi zo dňa 29.3.2000 o zápis parc. č. 142/2, 143-173 a 175
Žiadosť MČ Karlova Ves č. 48/00 zo dňa 28.4.2000 o zápis GP č.7/2000
Žiadosť č.OSMM-3705a/99/Vi zo dňa 20.1.2000 a GP č. 30/99
Žiadosť č.SNM-2313/2000 zo dňa 27.4.2000 o zápis parc. č. 636/2
Žiadosť o zápis č. SNM-2588/2/2000/Vi z 23.5.2000 (parc.č. 524).
Žiadosť č.32/6239/86 zo dňa 27.6.1986 - OS Dlhé Diely 1.stavba - Vz 75/86, 77/86, 78/86
Rozhodnutie OÚ B-IV kat. odb. č. IV-96/99 zo dňa 20.4.2000
Žiadosť č. SNM-5369/2000/Vi zo dňa 8.8.2000 o zápis parc. č. 2999/34 a GP č. 84/2000
Žiadosť č.SNM-5986/00/Vo zo dňa 23.8.2000 o zápis parc. č. 668/31, 668/38 a GP č. 37/2000
Zápis GP č. 6/2000
Listina č.719/2000-V/PI z 9.11.2000;
Žiadosť č. SNM-6940/00/Vi zo dňa 6.10.2000 o zápis parc. č. 1669/3,4, a 1669/603 podľa GP č. 3144765-52/99

Rozhodnutie č.156/97-V/PI z 7.5.1997 a GP č.24-5-2/92;

Žiadosť č. SNM-2836/00/Vi zo dňa 17.11.2000 o zápis parc. č. 2981/27 a 2983/8 podľa GP č. 105/2000 a 09/2001

Oprava výmer a doplnenie parc. podľa rozhod. OÚ B-IV katastr. odb. č. IV-262/00 zo dňa 23.4.2001

Žiadosť SNM-450b/01/Vi zo dňa 29.1.2001 o zápis stavby č.s. 3162

Žiadosť SNM-450a/01/Vi zo dňa 29.1.2001 o zápis stavby č.s. 3113

Žiadosť č. SNM-8772a/00/Vi zo dňa 26.4.2001 o zápis parc. č. 445

Žiadosť č. SNM-4335a/01/Vi zo dňa 15.6.2001 o zápis parc. č. 2937/8, 9, 10 a GP č. 22/2001

Žiadosť č. SNM-6221k/00/Vi zo dňa 26.4.2001 o zápis parc. č. 1459/8 a 1459/31 a GP č. 245-285/2000

Žiadosť č. SNM-5106/01/Vo zo dňa 16.7.2001 o zápis parc. 668/35, 36, 37, 3298/1 a 3298/18

Oprava výmery podľa podnetu reklamačného oddelenia č.347/95 zo dňa 12.5.1995 - Vz 304/95

Žiadosť o zápis č.321/44029/Ži zo dňa 20.2.1990 a GP č.243-237-030/2-86 - Vz 58/90

Žiadosť č. SNM-5342/2001/Dš zo dňa 25.7.2001 o zápis parc. č. 66, 85, 86, 87, 88, 90, 91, 92, 93, 104, 105 a 106

Doplnenie parc. č. 1426/94 do LV podľa podnetu rekl. odd. katastr. odb. OÚ Bratislava IV č.IV-65/01 zo dňa 21.9.2001

Žiadosť č. SNM-5666/01/Po zo dňa 10.8.2001 o zápis parc. 2999/8

Rozhodnutie č.3689/2001-V/PI z 10.7.2001;

Žiadosť o zápis č.32/41006/90/DO 1707 - Vz 29/91

Žiadosť o zápis GP č. 100/2001 (parc.č. 1669/101) zo dňa 16.10.2001

Žiadosť č.SNM-4045b/01/Vi zo dňa 23.10.2001

Žiadosť SNM-7633/01/Vo zo dňa 23.10.2001 a GP č. 067/2001

Žiadosť o zápis č. SNM-8626/01/Vi z 27.11.2001, GP 118/2001, (parc.č.2983/13,14,2985/16)

Žiadosť o zápis č. O/314/2001/ST zo dňa 19.11.2001 a GP č. 104/2001

Listina MÚ Karlova Ves č. mu/2001-V/PI zo dňa 11.10.2001 o určení súp. čísla stavby na parc. č. 1682/208, 1682/209, 1682/210.

Zámenná zml. V-3368/99 zo dňa 7.12.2001 (parc. č.879/14)

Listina MČ Karlova Ves č. mu 390/2001-V/PI zo dňa 25.4.2001 o určení súp. č. stavby

Žiadosť o zápis č.SNM-119/02/Vi zo dňa 2.1.2002 a GP č.64/2001

Oprava výmer parc.č. 2719, 2720 podľa reklamácie č. IV-54/02 zo dňa 18.3.2002

Žiadosť o zápis č. OF/001626/02/Nia zo dňa 15.5.2002 a GP č. 208/2001

Žiadosť o zápis č. SNM-SMU1/2002/Dš zo dňa 9.4.2002

Žiadosť o zápis č. SNM-SMU4/2002/Dš zo dňa 17.4.2002

Žiadosť o zápis č. SNM-SMU3/2002/Dš zo dňa 17.4.2002 a GP č. 7/2000

Zápis GP č. 1/2001

Žiadosť o zápis č. SNM-2143a/02/Vi zo dňa 24.4.2002 a GP č. 018/2002

Žiadosť o zápis SNM-SMU5/2002/Dš zo dňa 10.6.2002 a GP č. 25/2002

Žiadosť o zápis SNM-SMU2/2002/Dš zo dňa 9.4.2002 a GP č. 34/2002 (parc.č. 2349/2)

Žiadosť o zápis č. SNM-5069/2002/Dš zo dňa 20.6.2002 (parc.č.1909).

Žiadosť o zápis č. SNM-4263/2002/Dš zo dňa 23.7.2002 a GP č. 31/2002 (p.č.3776)

Žiadosť o zápis č. SNM-2483/02/Ku zo dňa 23.7.2002 a GP č. 022/2002

Žiadosť o zápis č. SNM-6929/2002/Dš zo dňa 30.8.2002

Žiadosť o zápis č. SNM-6928/2002/Dš zo dňa 30.8.2002

Žiadosť o zápis č. SNM-6927/2002/Dš zo dňa 30.8.2002

Žiadosť o zápis č. SNM-6926/2002/Dš zo dňa 30.8.2002

Žiadosť o zápis č. SNM-6910/2002/Dš zo dňa 30.8.2002

Žiadosť o zápis č. SNM-6909/2002/Dš zo dňa 30.8.2002

Žiadosť o zápis č. SNM-6908/2002/Dš zo dňa 30.8.2002

Žiadosť o zápis OSM/92/Pa - vz 176/92

Žiadosť o zápis č. SNM-7613/02/Ku zo dňa 19.9.2002 a GP č. 49/2000

Žiadosť o zápis č. SNM-8460/02/Ku zo dňa 16.10.2002

Žiadosť o zápis č. SNM-9359/02/Ku zo dňa 18.11.2002

Žiadosť o zápis vlastníckeho práva SNM-9341/2002/Dš z 20.11.2002 na parcely č.1674/239, p.č.1674/240, p.č.1674/241 podľa GP 12/2002;

Dohoda o vzniku podielového spoluvlastníctva podľa V-3150/98 zo dňa 15.6.1998 - Vz-823/98

Zmluva o zrušení podielového spoluvlastníctva a o vzájomnom vyporiadaní podielového spoluvlastníctva podľa V-110/03 zo dňa 7.2.2003 - Vz 400/03

Kúpna zmluva V-108/03 zo dňa 6.2.2003 - Vz-402/03

Zmluva o zrušení podielového spoluvlastníctva a o vzájomnom vyporiadaní podielového spoluvlastníctva podľa V-110/03 zo dňa 7.2.2003 - Vz-400/03

Žiadosť o zápis MAG/2003/2160/Dš zo dňa 17.1.2003

Žiadosť o zápis č. SNM-9597/02/Ku zo dňa 20.11.2002 pozemkov: p.č.2510, p.č.2509, p.č.2508, p.č.2502, p.č.2501, p.č.2500

Žiadosť SNM-10359/02/Ku zo dňa 15.1.2003 o zápis nájomnej zmluvy a GP č.84/2002

Žiadosť o zápis č. MAG/2003/1251/Ku zo dňa 10.1.2003 pozemkov p.č.2494, p.č.2495/1, p.č.2497/1

Žiadosť o zápis MAG/2003/3908/Dš zo dňa 3.3.2003 pozemkov p.č.2983/2, 2984/2, 2988/2, 2989/1, 2990/6 podľa GP č.006/2003

Žiadosť o zápis (kúpne zmluvy 78 kusov), GP č.08-187/ - Vz 145/93

Žiadosť o zápis č.32/5799/86/Š. zo dňa 16.6.1986 - Vz 78/86

Žiadosť Výstavby hl.m.SR č.32/7498/86/Cs. zo dňa 1.8.1986 - Vz 81-82/86

Žiadosť o zápis č.32/7498/86/Cs zo dňa 1.8.1986 a zameranie skutočného stavu číslo záznamu 518 - Vz 254/92

Žiadosť o zápis MAG/2003/20981/1/Ku zo dňa 20.5.2003

Žiadosť č. MAG/2003/20920/Dš zo dňa 12.6.2003 o zápis parc. č. 1857/3, 1857/4, 2011/9 a GP č. 062/2003

Žiadosť o zápis č. MAG/2003/30924 zo dňa 7.7.2003 a GP č.5/2003

Žiadosť o zápis č. MAG-2003-32665/Ku zo dňa 11.9.2003 a GP č.063/2003

Žiadosť o zápis č. MAG/2003/1188d/Dš zo dňa 3.10.2003 a GP č. 27/2003

Žiadosť č. MAG-03/29648/60478-2/Ku zo dňa 14.11.2003; Listina č.2466/2003-V/PI zo dňa 20.6.2003 o určení súp.čísla

Rozhodnutie o určení súp.č. - č. Mu 1897/2004-V/PI zo dňa 26.2.2004 - Vz 569/04

Žiadosť o zápis č. SNM-8509a/2002/Dš zo dňa 28.10.2002 (GP č.57/2001) - Vz 689/04

Žiadosť o zápis č. MAG/2003/16114/Dš zo dňa 14.8.2003 a GP č.05/2004

Žiadosť č. MAG-03/43932/Dš zo dňa 8.1.2004 o zápis parc. č. 256/1 a 273/7 a GP č. 33/2004

Žiadosť č. MAG-04/11548/28024-3/Ku zo dňa 5.5.2004 a GP č. 4/2004

Žiadosť č. MAG-04/26454/46045-1 zo dňa 19.7.2004 o zápis parc. č. 1497/5, 1497/7, 1499, 1500/3, 1500/5, 1503/10, 1503/11 a GP č. 59/2004

Žiadosť č. MAG-04/16597/57853-3/Ku zo dňa 29.9.2004 o zápis parc. č. 1674/205

Žiadosť č. MAG-04/35493/60051-1 zo dňa 7.10.2004 a GP č. 647/04

GP č.581/04 a 1/05

Žiadosť č. MAG-05/3686/6301-1 zo dňa 31.1.2005 a GP č. 57/2004

Žiadosť č. MAG-05/10602/23382-5/Ku zo dňa 19.4.2005 o zápis parcel

Žiadosť č. MAG-05/13385/24453-1 zo dňa 22.4.2005 o zápis parcel 2981/48, 2983/9, 2982/4 a 2985/10

Žiadosť č. MAG-05/18392 zo dňa 19.5.2005 o zápis parc. č. 874/8 a 879/1 a GP č. 44/2005

Žiadosť č. MAG-05/15211/27927/Dš zo dňa 10.5.2005 o zápis GP č. 51/2005

Žiadosť č. MAG/05/16506/30533-1/Dš zo dňa 23.5.2005 o zápis parc. č.1674/36, 37, 252-258, 260 a 1923/49 a GP č. 57/2005

Žiadosť č. MAG-05/17245/31979-1 zo dňa 25.5.2005 o zápis parc. č. 2402/1 a GP č. 65/2005

Žiadosť č. MAG-05/23297/43492-1 zo dňa 13.7.2005 o zápis parc. č. 3/11 a GP č. 47/2005

Žiadosť o zápis do KN GP č.55/2005 zo dňa 7.6.2005 - Vz 2361/05
Žiadosť č. MAG-05/16987/37952-3/Ku zo dňa 9.6.2005 o zápis parc. č. 3888/94-133 a 3888/152-162
Žiadosť o zápis č. MAG-05/8227/51734-8/Ku zo dňa 24.08.2005, GP č. 14/2005
Žiadosť o zápis č. MAG-05/18134/43404-3/Ku zo dňa 13.07.2005, GP č. 098/2004
Žiadosť o zápis č. MAG-04/4641/Dš zo dňa 08.06.2004, GP č. 47/2004
GP č.111/2005
Žiadosť č. MAG-05/30824/58848-1/Dš zo dňa 3.10.2005 o zápis parc. č. 2299/3, 4, 5 a GP č. 100/05 - Z 2070/05
Žiadosť č. MAG-05/23755/51740-2/Ku zo dňa 24.08.2005 o zápis parc. č. 668/8, 668/9 a GP č. 039/2005 - Z 1851/05
Zámenná zmluva V 968/06, GP 101/2005
Žiadosť č. MAG-05/16214/29929-1 zo dňa 16.5.2005 o zápis pk. parc. č. 3331/1-3 k.ú. Devín - Z 1144/05
Kúpna zmluva V 580/06 z 13.3.2006.
Žiadosť č. MAG-2005/20374/37948-1 LVi zo dňa 21.06.2005 o zápis parc. č. 1120/3,4; 1121/2 - 1129 a GP č. 65/2004 - Z 1629/05
Žiadosť č. MAG-05/33846/65188/Dš zo dňa 26.10.2005 o zápis parcel č. 2983/15, 16, 2986 a GP č. 107/2005 - Z 2235/05
Žiadosť č. MAG-06/2349/4554-1 zo dňa 20.1.2006 o zápis stavby č.s. 3460 a GP č. 17482101-4/2005 - Z 203/06
Žiadosť o zápis č. 321/Žil./44075/6465 - Vz 15/91
Žiadosť č. MAG-06/8056/14438-1 zo dňa 1.3.2006 o zápis parc. č. 1458 - Z 475/06
Žiadosť o zápis č. MAG-05/11739/20958-1 z 6.4.2005.
(Z-867/05)
GP č. 66/2005
Žiadosť č. MAG-06/19860/41017/Dš zo dňa 19.06.2006 o zápis parc.č. 2954/134, 2954/263, 2957/5, 2957/6 a GP č. 28/2006 - Z 1313/06
Kúpna zmluva V 5354/06 z 20.10.2006, GP č. 26/2006
Žiadosť č. MAG-06//24796/52613-1 zo dňa 3.8.2006 o zápis parc. č. 3573 - Z 1617/06
Žiadosť č.MAG-06/20825/42997-1/Dš zo dňa 04.12.2006 o zápis parc.č.2990/10, GP č.65/2006
Rozhodnutie Obvodného národného výboru Bratislava IV o vyvlastnení číslo: výst. 4079/85/Kuk zo dňa 07.11.1985
GP č. 36/2007
Žiadosť o zápis č. MAG-06/37995/86089-1 zo dňa 19.12.2006, GP č. 47/2006 - Vz 2609/07
Žiadosť č. MAGS SNM 1763/07-7/403429 zo dňa 30.04.2007 o zápis parc.č. 2835/5, 2956/14, 2835/4, 2843/3, GP č. 065/2006, Z-4532/07
Rozhodnutie o určení súpisného čísla SÚ 2007/MÚ 1931-1327/PI zo dňa 6.3.2007
Žiadosť č. MAGS SNM-27747/08-1/48350-LVi zo dňa 17.03.2008, GP č. 2923/2007, R-658/08
Žiadosť o zápis č. MAGS SNM - 10265/08-11/69404 zo dňa 07.04.2008, Z-4195/08
Rozhodnutie o určení súp.čísla MU 2007/8846/LS zo dňa 25.4.2008
Osvedčenie o vydržaní č.N 302/99 zo dňa 12.04.1999 - Vz 922/99

Iné údaje - nepriradené
Parc.č. 1426/43,44,48,50 majetkovoprávne neusporiadané - Vz 418/95
Zameranie skutočného stavu č.záznamu 519
Z parc.č. 3651/1 odpadlo do cesty p.č. 3566/1 - Vz 145/93
Parc.č. 1426/54, 1426/68, 85, 94, 97 - 100 majetkovoprávne neusporiadané, zameranie skut.stavu č. záznamu 520 - Vz 152/93
NA PARC.1426/33 SA STANOVUJE OD 1.1.1992 DO 31.12.1999 DOCASNE UZIVANIE PODLA DOHODY Z 2.9.1991
ROZHODNUTIE KU C.201/5-2879/95 Z 27.2.1996
GP 31321704/221-404/95
GP 11644125-9/96, GP 11644125-15/96, GP 11644125-17/96 B,
GP 11644125-17/96 A
NAJOMNA ZMLUVA NA PARC.C.3651/182 PRE STAVOPROJEKT A.S. (ICO 31322573) NA DOBU 50 ROKOV OD 1.11.1994

Nájomná zmluva č.088805429700 na parc.č.2983/1 o výmere 53 m2 pre Imricha Kukliša [*21.04.1956] na dobu 10 rokov od 1.5.1998 do 30.4.2008

GP č.11909561-7/95

Nájomná zmluva č.8-94-0-73-8/Va z 29.4.1994 na parcelu č.450 vprospech IMR s.r.o. IČO:313318282 na dobu 30 rokov od 1.5.1994;

GP č.35734311-89/98

GP č.31366503-024/98;31366503-006/98 - Vz 253/96

GP č.34465421-42/97;

GP č.032/1999;

GP č.31321704/221-75/98;

GP č.083/1997

Prenájom pozemkov parc. č. 2517 a 3530/4 v prospech Sloboda zvierat - organizácia pre ochranu zvierat IČO 3194820 na dobu od 1.7.1997 do 30.6.2047 podľa nájomnej zmluvy č.188803229700 zo dňa 5.8.1997

GP č.31321704/221-356/98;

Zápis GP č.01/2001

Zápis GP č.60/2001

Zápis GP č. 11657651-18/99

GP č.36/2000;

Zápis GP č.31321704/221-431/98

Zvyšok parcely č. 19795/3 v užívaní organizácie - podľa reklamácie X-19/02 zo dňa 3.4.2002

Zvyšok parc.č. 19795/1 24 m2 v užívaní organizácie - podľa reklamácie č.X-17/02 zo dňa 5.4.2002

Zápis GP č. 05-6/1999

Zápis GP č. 05-10/1999

Zápis GP č. 05-9a/1999

Zápis GP č. 209/2001

Zápis GP č. 32176708-39/95 a č. 32176708-58/98

Zápis GP č. 255-228/2001

Zápis GP č. 313221704/221-328/95 (parc.č 1426/428) - vz 640/96

Zápis GP č. 19/2002

Zápis GP č. 32164505-113/97 - vz 2401/01

Zápis GP č. 10/2002 k V-1871/02

Zápis GP č. 110/2001 (parc.č. 1426/1) - vz 238/02

Zápis GP č. 31321704/255-17/2002/1 (parc.č. 1682/228)

Zápis GP č. 3/02 a GP č. 12/02

Zápis GP č. 35/2002 (parc.č. 2759/3, 2761)

Prenájom pozemku parc.č. 1426/513, ostatná plocha o výmere 18 m2 v prospech Lucie Demeterovej, [* 16.11.1982] od 1.10.2002 do 30.9.2012 podľa zmluvy o nájme pozemku č.088811940200 zo dňa 30.9.2002 a GP č. 29/2001.

Zápis GP č. 29/2001

Zápis GP č. 8/2002 (parc.č. 3651/361)

GP č.043/2002 a 110/2002;

Reklamácia X-205/02 zo dňa 7.1.2003;

Prenájom pozemku parc.č.1669/615 v prospech LIFE-LINE, s.r.o. na dobu určitú od 1.10.2002 do 30.9.2022 podľa nájomnej zmluvy č. 18-83-1247-02-00 a GP č.84/2002

Zápis GP č.255-177/2002

Zápis GP č.151/2002

Zápis GP č.255-190/2002

Zápis GP č.24-63-1/93 - Vz 45/94

Zápis GP č. 24-16-1/93 - Vz 386/96

Zápis GP č. 73/2002 na obnovenie právneho stavu

Zápis GP č.78/2002-GP

Zápis GP č.234-045/2003

Zápis GP č.021/2003

Zápis GP č.21/2003

Zápis GP č.001/2003

Zápis GP č. 007/2001

Pozemky parc. č. 1674/175, 1674/104, 1674/103, 1674/141, 1674/128, 1674/121, 1674/177, 1674/135, 1674/140, 1674/77, 1669/595, 1669/585, 1669/588 a 1669/2 sú majetkovoprávne nevysporiadané podľa rozsudku Okresného súdu BA-IV č.9C 3/97-104 zo dňa 10.12.2002. (GP 33/2005-VZ 2363/05)

Zápis GP č. 245-291/2000

Zápis GP č.84/2003

Zápis GP č. 39/03

Zápis GP č.01/2004

Zápis GP č. 021/2004

Zápis GP č. 61/2003 Vz-664/04

Vecné bremeno - právo vstupu, právo prechodu a právo stavby na parc.č. 1653 v zmysle § 23 ods.5 zák.č.182/1993 Z.z. v znení zák.č.151/1995 Z.z.

Zápis GP č. 69/2004

Zápis GP č. 28/2004

Zápis GP č.17482101-1/2005

GP č. 30/2001 - (parc. č. 3651/334)

Reklamácia X-227/03 zo dňa 1.6.2005;

Zápis GP č. 54/2002

GP č. 84/2004

Zápis GP č. 17482101-70/2005

Zápis GP č. 231-11-2005 - Z 1858/05

GP č.99/2005

Gp č. 01/2006 vz-635/06

GP č. 85/2005

GP č. 32164505-201/97 - Vz 37/98

Zápis GP č. 070/2005 - Z 2234/05

Protokol o oprave chyby X-153/05 zo dňa 9.5.2006.

Zápis Gp. č. 23/2004

Prenájom pozemku parc. č. 1158/2 na dobu neurčitú v prospech Dipl. arch. Jozef Raffay-INTERIÉR-DESIGN architektonický ateliér ALFA, IČO 1020190523 podľa nájomnej zmluvy č. 08 83 0761 05 00 z 06.12.2005 - N 3/06

Zápis GP č. 88/05 - Z 894/06

Rozhodnutie č. X-102/2006/opr. zo dňa 20.06.2006

Zápis Gp č. 19/2006

Zápis GP č. 32/2006

Zápis Gp č. 66/2006

Zápis Gp č. 36/2006

GP č. 20/2006

Zápis GP č. 21/2003

Zápis GP č. 07/2007 - 821/07

GP č. 51/2005

GP č.35/2007

GP č. 15/2007

Žiadosť magistrátu hl.m. SR Bratislavy č.j. MAGS SNM 23724/07-1/438441 zo dňa 27.06.2007 o zápis GP č. 96/2007 - Z 6721/07

Zápis GP č.90/2006

Zápis GP č.15/2008, Z-5596/08

Zápis GP č. 53/2008, Z-416/08

Protokol o oprave chyby X-442/08 zo dňa 12.8.2008

Zápis GP č.050/2009 na oddelenie pozemku p.č.3651/451, R-1092/09

Zápis GP č.41/2008-na zameranie bytového domu p.č. 1669/640, komunikácie p.č.1669/652 a spevnených plôch p.č.1669/618,1669/619,R-884/09

Zápis GP č. 11/2003a (č.overenia 2296/2008), R-253/09

Zápis GP č.25/09

Zápis GP č.31/2009 na oddelenie pozemku p.č.529/3, N-46/09

GP č. 39/2010, č. over. 2312/2010 na oddelenie pozemkov p.č. 2937/29 a 2937/30

Rozsudok č.7C98/2001, GP č. 31/2012 (č.o.828/2012) - V 13358/12

Zápis GP č.49/2007 na oddelenie pozemkov p.č.142/4 a 142/14, Z-167/13

Zápis GP č.84/2010 (overovacie číslo: 2787/2010)

Zrušenie kódu chránenej nehnuteľnosti pri pozemkoch registra C KN parc.č.3315, 3316, 3324, 3346, 3347, 3348, 3349, 3378, 3379, 3392, 3393, 3395, 3403, 3418, 3419, 3422, 3458/1, 3458/2, 3466, 3467, 3475, 3476, 3566/1, 3566/2, 3566/7, 3566/8, 3566/11-14, 3566/16, 3580, 3581, 3587, 3592, 3646/2, 3651/1, 3651/4, 3651/10-13, 3651/24, 3651/26, 3651/33, 3651/39-43, 3651/50, 3651/54, 3651/56, 3651/58, 3651/62, 3651/69-71, 3651/82-87, 3651/89-91, 3651/97, 3651/100, 3651/101, 3651/110, 3651/111, 3651/114-118, 3651/138-141, 3651/165, 3651/172, 3651/183-188, 3651/197, 3651/199, 3651/291-303, 3651/361, 3651/369, 3651/382, 3651/398, 3651/399, 3651/409, 3651/410, 3651/448, 3651/462, 3821/8, podľa R-2343/16

Zápis GP č.18/15 úradne overený dňa 29.09.2015 pod č.2005/15, Z-22866/16

GP č.30204x/2018 zo dňa 19.07.2018 (číslo ov. 1659/2018 zo dňa 30.07.2018) na oddelenie pozemku parc.č. 1469/13,14 a na určenie vlastníckych práv, R-5060/2018

Rozhodnutie KV/MAJ/2959/2021/15934/VL zo dňa 14.10.2021, Z-21511/2021

ČASŤ C: ŤARCHY

K nehnuteľnosti K vlastníkovi	Obsah
-	Predkupné právo na parc.č.1744/4-7, 1744/15-21, 1682/38-41 podľa V-1027/93 zo dňa 9.4.1993 - Vz 167/93
-	Právo stavby kontajnerových stanovišť na parc.č. 1139/5, 1139/16,1139/28 vprospech vlastníkov bytov stavby s.č.428;
-	Vecné bremeno - Právo stavby na parc.č.3566/10 podľa zákona č.151/95 Z.z.,ktorým sa mení a dopĺňa zákon č.182/93 Zb.
-	Vecné bremeno - Právo stavby na parc.č.3651/49 podľa zákona č.151/95 Z.z.,ktorým sa mení a dopĺňa zákon č.182/93 Zb.
-	Vecné bremeno spočívajúce v povinnosti strpieť realizáciu stavby rodinného domu a užívanie pozemkov parc.č.176/17 a parc.č.176/29 v prospech: MALSTAV INVEST, spol. s r.o. IČO 35719427 podľa V-4576/01 zo dňa 7.5.2002 a V-24339/07 zo dňa 18.08.2009.
-	Vecné bremeno spočívajúce v povinnosti strpieť realizáciu stavby rodinného domu a užívanie pozemku parc.č. 176/19 v prospech Golais Ján [* 5.2.1972] a Denisa Golaisová [* 25.2.1972] podľa V-4577/01 zo dňa 7.5.2002 - Vz 738/02.
-	Vecné bremeno spočívajúce v povinnosti strpieť realizáciu stavby rodinného domu a užívanie pozemku parc.č. 176/20, v prospech: Szabo Ľuboslav Ing. [* 21.5.1947] a Szabóová Oľga Ing. [* 2.4.1951] podľa V-4578/01 zo dňa 7.5.2002

-	Vecné bremeno spočívajúce v povinnosti strpieť realizáciu stavby rodinného domu a užívanie pozemkov parc.č. 176/15, 176/22, v prospech: EKO-BETON, s.r.o. IČO 35693312 podľa V-4579/01 zo dňa 7.5.2002
-	Právo zodpovedajúce vecnému bremenu v prospech vlastníkov bytov, ktoré spočíva v práve vstupu, prechodu a práve stavby na parc.č.3651/196 v zmysle §23 ods. 5 zákona č. 182/1993 Z.z. v znení neskorších predpisov.
-	Vecné bremeno - v prospech STAVO-ing, spol.s r.o., IČO 31 407 293 spočívajúce v povinnosti vlastníka pozemku parc.č. 1653 strpieť realizáciu a následne užívanie bytového domu s malometrážnymi bytmi s doplnkovou funkciou občianskej vybavenosti podľa V-2976/02 zo dňa 31.12.2002 - Vz 328/03
-	Vecné bremeno v prospech vlastníkov bytov a nebytových priestorov spočívajúce v práve stavby bytového domu na pozemku parc.č.1669/640 podľa V-5009/02 z 27.3.2003 a podľa GP č. 36/2007, GP č. 41/2008
-	Vecné bremeno v prospech vlastníkov bytov a nebytových priestorov spočívajúce v práve prístupu na pozemok parc. č.1669/618 podľa V-5009/02 z 27.3.2003 a podľa GP č. 36/2007, GP č. 41/2008
-	Vecné bremeno v prospech STAVO-ing, spol. s r.o. IČO: 31407293 spočívajúce v povinnosti strpieť zhotovenie a následné užívanie bytového domu "Karloveská - Nad Lúčkami" na pozemku parc.č.1744/139, ostatná plocha, 2000m2 podľa V-5011/02 zo dňa 27.3.2003; Podľa GP č.007/2005 parc.č.1744/139 rozdelená na parc.č.1744/139, 1744/160, 1744/161, 1744/162 a 1744/163 spolu o výmere 2000 m2.
-	V zmysle § 10 a § 36 zákona 656/2004 Z.z. sa zriaďuje vecné bremeno zodpovedajúce právu vstupu na pozemky registra C KN parc.č.2836/2, 2835/5, 2835/1, 2835/4 v rozsahu vyznačenom v GP č. 1102/2011 z dôvodu vybudovania elektroenergetických zariadení distribučnej sústavy v prospech spoločnosti ZSE Distribúcia, a.s. (IČO: 36 361 518), Čulenova 6, Bratislava, Z-14133/11
-	Vecné bremeno - na základe zákona č. 351/2011 Z.z. o elektronických komunikáciách je spoločnosť Slovak Telekom, a.s. oprávnená vo verejnom záujme a v nevyhnutnom rozsahu na pozemku reg. C-KN parc.č. 1432/2 zriaďovať a prevádzkovať verejné telekomunikačné siete (§2 ods. 1 a 2 ZEK) a stavať ich vedenia na cudzej nehnuteľnosti (§66 ZEK) podľa Z-12441/15
-	Vecné bremeno podľa § 66 ods. 1, písm. a) zákona o elektronických komunikáciách č. 351/2011 Z.z. - oprávnenie zriaďovať a prevádzkovať verejné siete a stavať ich vedenia na cudzej nehnuteľnosti na pozemkoch registra C KN parc.č. 2937/28, 2937/10, 2984/2, 2985/2, 2985/59, 2985/60, 2985/61, 2985/62, 2989/1 v prospech oprávneného z vecného bremena spoločnosť Orange Slovensko, a.s. (IČO: 35697270), Z-3119/16 (GP č. overenia 1705/2018)
-	Vecné bremeno spočívajúce v povinnosti vlastníka pozemku reg. C-KN parc.č. 3651/462 strpieť: - zriadenie a uloženie káblového elektrického vedenia v rámci stavby BA_Karlova Ves, Iskernikova 3317, NNKK, - užívania, prevádzkovania, opravy a odstránenia NN prípojky, - vstupu osôb a vjazdu vozidiel z dôvodu údržby, opráv a rekonštrukcie NN prípojky oprávneným z vecného bremena a ním povereným osobám spôsobom nevyhnutným na výkon povolennej činnosti cez pozemok reg. C-KN parc.č. 3651/462 a to v rozsahu vymedzenom GP č. 245/2016 (úradne overený pod č. 1816/2016) v prospech Západoslovenská distribučná, a.s. (IČO: 36361518), V-2767/2017 zo dňa 24.02.2017
-	Vecné bremeno na pozemky registra C KN parc. č. 3888/44 a 3888/53, spočívajúce v práve: a) zriadenia a uloženia stavebného objektu SO 502-00 Odvedenie drenážnych vôd z tunela Sítina pre stavbu "Dialnica D2 Bratislava Lamačská cesta - Staré Grunty", b) užívania, prevádzkovanie, opravy a odstránenie odvedenia drenážnych vôd, a to v rozsahu vymedzenom geometrickým plánom č. overenia G1-2633/2018, c) vstup osôb a vjazd vozidiel z dôvodu prevádzky, údržby, opráv a rekonštrukcie odvedenia drenážnych vôd na pozemok registra C KN parc. č. 3888/44, v celosti a na pozemok registra C KN parc. č. 3888/53, v rozsahu vymedzenom geometrickým plánom č. overenia G1-2633/2018, v prospech Národná diaľničná spoločnosť, a.s. (IČO 35919001), podľa V-7783/2022 zo dňa 12.4.2022.
-	Vecné bremeno na pozemky registra C KN parc. č. 3888/53 a 3888/55, spočívajúce v práve: a) zriadenia a uloženia stavebného objektu SO 503-00 Dialničná kanalizácia od tunela Sítina pre stavbu "Dialnica D2 Bratislava Lamačská cesta - Staré Grunty" (ďalej iba "dialničná kanalizácia"), b) užívania, prevádzkovania, opráv a odstránenia dialničnej kanalizácie, c) vstup osôb a vjazd vozidiel na pozemky z dôvodu prevádzky, údržby, opráv a rekonštrukcie dialničnej kanalizácie, v rozsahu vymedzenom geometrickým plánom č. overenia G1-2643/2018, v prospech Národná diaľničná spoločnosť, a.s. (IČO 35919001), podľa V-7786/2022 zo dňa 13.4.2022.

-	Vecné bremeno spočívajúce v práve: a) zriadenia a uloženia stavebného objektu SO 521-00 Prípojka vody do tunela na južnom portáli k stavbe „Diaľnica D2 Bratislava Lamačská cesta - Staré Grunty,, (prípojka vody), a to v rozsahu vymedzenom geometrickým plánom č. 128/2018 (úradne overené pod č. G1-2595/2018) b) užívanie, prevádzkovanie, opravy a odstránenie prípojky vody, a to v rozsahu vymedzenom geometrickým plánom č. 128/2018 (úradne overené pod č. G1-2595/2018), c) vstupu osôb a vjazdu vozidiel z dôvodu prevádzky, údržby, opráv a rekonštrukcie prípojky vody na pozemky reg. C-KN parc.č. 3888/152 a 3888/153 v k.ú. Karlova Ves v celosti a na pozemky reg. C-KN parc.č. 3888/53, 2743/2, v k.ú. Karlova Ves, a to v rozsahu vymedzenom geometrickým plánom č. 128/2018 (úradne overené pod č. G1-2595/2018) do katastra nehnuteľností k nehnuteľnostiam: pozemkom registra C KN parc.č. 2743/2, 3888/53, 3888/152, 3888/153, v p r o s p e c h Národná diaľničná spoločnosť, a.s. (IČO: 35919001), podľa V-7790/2022 zo dňa 08.06.2022, vz. 2383/22
-	Vecné bremeno podľa § 37a zákona č. 138/1973 Zb. v spojení s § 42 ods. 6 zákona č. 442/2002 Z. z. spočívajúce v práve spoločnosti Bratislavská vodárenská spoločnosť, a.s. (IČO 35850370) zriaďovať a prevádzkovať na cudzích nehnuteľnostiach v rozsahu vyplývajúcom z povolenia na vodohospodárske dielo podľa § 9 a to na pozemky registra C KN parc.č. 668/19, 668/34, v rozsahu podľa geometrického plánu G1-527/2022, Z-8975/2022
-	Vecné bremeno spočívajúce v povinnosti vlastníka pozemkov registra C KN parc. č. 2985/2 a 2989/1 strpieť na pozemkoch zriadenie a uloženie prípojok inžinierskych sietí a užívanie, prevádzkovanie, opravy a odstránenie prípojok inžinierskych sietí a vstup osôb a vjazd vozidiel z dôvodu údržby, opráv a rekonštrukcie prípojok inžinierskych sietí v rozsahu vyznačenom v geometrickom pláne č. overenia G1-1030/2023, v geometrickom pláne č. overenia G1-1057/2023 a v geometrickom pláne č. overenia G1-1058/2023, v prospech vlastníka stavby "Sociálne zariadenie vodičov MHD Slávičie údolie" podľa ohlásenia drobnej stavby č. KV/SÚ-3622/2022/21669/ZM zo dňa 19.10.2022, podľa V-24412/2023 zo dňa 08.02.2024.
Vlastník poradové číslo 1	Právo zodpovedajúce vecnému bremenu v prospech nadob. bytu, ktoré spočíva v práve vstupu, prechodu a práve stavby na p.č. 1674/178 v zmysle § 23 ods. 5 zák.č. 182/1993 Z.z. v znení neskorších predpisov - Vz 83/01
Vlastník poradové číslo 1	Právo zodpovedajúce vecnému bremenu v prospech nadobúdateľa bytu, ktoré spočíva v práve vstupu, prechodu a práve stavby na parcele č. 3651/49 v zmysle § 23 ods. 5 zákona č.182/1993 Z.z. v znení neskorších predpisov - Vz 133/01
Vlastník poradové číslo 1	Právo zodpovedajúce vecnému bremenu v prospech vlastníka bytu, spočívajúce v práve vstupu, prechodu a práve stavby na parc. č. 1158, 1159 v zmysle § 23 ods.5 zákona č. 182/1993 Z.z. v znení neskorších predpisov - Vz 458/01
Vlastník poradové číslo 1	Právo zodpovedajúce vecnému bremenu v prospech vlastníka bytu, ktoré spočíva v práve vstupu, prechodu a práve stavby na parc. č.1674/178 v zmysle § 23 ods.5 zákona č.182/1993 Z.z. v znení neskorších predpisov - Vz 470/01
Vlastník poradové číslo 1	Vecné bremeno v prospech nadobúdateľa bytu, ktoré spočíva v práve vstupu, prechodu a práve stavby na parc. č. 1426/59 v zmysle zákona č.182/1993 Z.z. § 23 ods. 5 v znení neskorších predpisov - Vz 762/01
Vlastník poradové číslo 1	Vecné bremeno v prospech nadobúdateľov bytov, ktoré spočíva v práve vstupu, prechodu a práve stavby na parc. č. 1669/101 v zmysle zákona č.182/1993 Z.z. § 23 ods. 5 v znení neskorších predpisov - Vz 1286/01
Vlastník poradové číslo 1	Vecné bremeno v prospech nadobúdateľov bytov, ktoré spočíva v práve vstupu, prechodu a práve stavby na parc. č. 1669/82, 1669/83 v zmysle zákona č.182/1993 Z.z. § 23 ods. 5 v znení neskorších predpisov - Vz 1408/01
Vlastník poradové číslo 1	Vecné bremeno v prospech nadobúdateľov bytov, ktoré spočíva v práve vstupu, prechodu a práve stavby na parc. č. 1669/107 v zmysle zákona č.182/1993 Z.z. § 23 ods. 5 v znení neskorších predpisov - Vz 1705/01
Vlastník poradové číslo 1	Záložné právo v prospech Ministerstvo výstavby a regionálneho rozvoja SR, IČO 31751067 na pozemok parc.č. 1426/565, 1426/566 a na stavby - obytný dom Tománkova 5 súp.č. 3460 na parc.č. 1426/565 a na obytný dom Tománkova 7 súp.č. 3460 na parc.č. 1426/566 podľa V 2696/06 z 07.07.2006.
Vlastník poradové číslo 1	Záložné právo v prospech Ministerstvo výstavby a regionálneho rozvoja SR (IČO 31751067), na bytový dom so súpisným číslom 3514, vchod Hany Meličkovej 11A, 11B, 11C a na pozemok parc. č. 1426/587, podľa V-18466/07 zo dňa 22.04.2008
Vlastník poradové číslo 1	Vecné bremeno - strpieť prechod a prejazd motorovým vozidlom cez časť pozemku parc.č. 1426/96 a strpieť uloženie inžinierskych sietí na časti pozemku parc.č. 1426/96 vyznačenom v geometrickom pláne č. 132/2008 v prospech Ing. Vladimír Kamenický (18.09.1954) a PhDr. Dana Kamenická (10.08.1959) podľa V-36040/08 zo dňa 12.01.2009

Vlastník poradové číslo 1	Vecné bremeno - strieť uloženie a užívanie kanalizácie vo výmere 12 m2 uloženej na časti pozemku parc.č. 2835/4 tak ako je to vyznačené v GP č. 67/2009, č. over. 1148/09, v prospech Združenia vlastníkov pozemkov Vretenová - IS (IČO 36075884) podľa V-13554/09 zo dňa 14.07.2009
Vlastník poradové číslo 1	Vecné bremeno- právo vstupu, právo prechodu a právo stavby na pozemku registra C KN p.č. 1 v zmysle § 23 ods.5 zák. č. 182/1993 Z.z. v znení zák.č. 151/1995 Z.z., Z-63/12.
Vlastník poradové číslo 1	Vecné bremeno podľa § 22 a nasl. zákona č. 79/1957 Zb. o výrobe, rozvode a spotrebe elektriny (elektrizačný zákon) v spojení s § 69 ods. 10 zákona č. 656/2004 Z.z. o energetike a o zmene niektorých zákonov v prospech spoločnosti ZSE Distribúcia,a.s. (IČO: 36361518) podľa geometrického plánu č. 156/2011, over. č. 32/2012 na pozemku parc.č. 2522/4, 2527/10, 2528/5, 2528/6, 2529/5, 2530/4 týkajúce sa elektroenergetického zariadenia: 2x110 kV vedenia č. 8884 na trase Rz Lamač- Rz Podvornice a č. 8886 na trase Rz Stupava- Rz Lamač, Z-1315/12, pvz: 1088/12 (Zápis GP č. 15/11 z p.č. 2530/4 vznikli p.č. 2530/4, 2530/47, 2530/48, Z-9967/12)
Vlastník poradové číslo 1	Vecné bremeno podľa § 22 a nasl. Zákona č. 79/1957 Zb. o výrobe, rozvode a spotrebe elektriny (elektrizačný zákon) v spojení s § 69 ods. 10 zákona č. 656/2004 Z.z. o energetike a o zmene niektorých zákonov v prospech spoločnosti ZSE Distribúcia, a.s. IČO: 36 361 518, so sídlom Čulenova 6, 816 47 Bratislava podľa geometrického plánu č. 35 735 325 - 157/2011, overený pod č. 44/2012 dňa 18.01.2012 na pozemku registra C KN s parc.č. 2522/4, 2525/1, 2527/10, 2528/5,6, 2529/5, týkajúce sa elektroenergetického zariadenia: 2x110 kV vedenie č. 8213, č. 8214 na trase Rz Stupava - Rz Lamač, podľa Z-2750/12 zo dňa 02.02.2012
Vlastník poradové číslo 1	Vecné bremeno spočívajúce v práve vstupu na pozemok parc.č.2835/4 v rozsahu nevyhnutnom na výkon povolenej činnosti v súlade s GP č.753/2011 zo dňa 2.12.2011, úradne overeným dňa 9.12.2011 pod č.2600/2011, z dôvodu obmedzenia vlastníckeho práva k pozemku vybudovaním elektroenergetických zariadení distrib.sústavy, v prospech ZSE Distribúcia,a.s., IČO:35361518 v zmysle § 10 a § 36 Zákona č.656/2004 Z.z. zákona o energetike, Z-3115/12.
Vlastník poradové číslo 1	Vecné bremeno v zmysle § 10 a § 36 zákona č. 656/2004 Z.z. zákona o energetike v platnom znení spočívajúce v práve vstupu na pozemok parc.č. 2985/2,v rozsahu nevyhnutnom na výkon povolenej činnosti,v súlade s GP č. 767/2011,z dôvodu obmedzenia vlastníckeho práva k pozemku vybudovaním elektroenergetického zariadenia distribučnej sústavy,v prospech vlastníka tohto elektroenergetického zariadenia ZSE Distribúcia,a.s.,Čulenova 6,Bratislava,Z-3113/12
Vlastník poradové číslo 1	Vecné bremeno v zmysle § 10 a § 36 zákona č. 656/2004 Z.z. zákona o energetike v platnom znení spočívajúce v práve vstupu na pozemky parc.č. 2504/1, 2504/2, 2505, 2515, 2516, 2517, 2518, 2522/3, 2522/4, 2530/4, 2835/1 v rozsahu nevyhnutnom na výkon povolenej činnosti,v súlade s GP č. 2553/2011,z dôvodu obmedzenia vlastníckeho práva k pozemku vybudovaním elektroenergetického zariadenia distribučnej sústavy,v prospech vlastníka tohto elektroenergetického zariadenia ZSE Distribúcia,a.s.,Čulenova 6,Bratislava, Z-3114/12, pvz: 1548/12 (Zápis GP č. 15/11 z p.č. 2530/4 vznikli p.č. 2530/4, 2530/47, 2530/48, Z-9967/12)
Vlastník poradové číslo 1	Vecné bremeno podľa § 22 a nasl. Zákona č. 79/1957 Zb. o výrobe, rozvode a spotrebe elektriny (elektrizačný zákon) v spojení s § 69 ods. 10 zákona č. 656/2004 Z.z. o energetike a o zmene niektorých zákonov v prospech spoločnosti ZSE Distribúcia, a.s. IČO: 36 361 518, so sídlom Čulenova 6, 816 47 Bratislava podľa geometrického plánu č. 35 735 325 - 158/2011 na pozemku registra C KN s parc.č. 2527/10, 2529/5, týkajúce sa elektroenergetického zariadenia: 1x110 kV vedenie č. 8884 na trase Rz Lamač - Rz Podvornice, podľa Z-2742/12
Vlastník poradové číslo 1	Vecné bremeno podľa § 22 a nasl. Zákona č. 79/1957 Zb. o výrobe, rozvode a spotrebe elektriny (elektrizačný zákon) v spojení s § 69 ods. 10 zákona č. 656/2004 Z.z. o energetike a o zmene niektorých zákonov v prospech spoločnosti ZSE Distribúcia, a.s. IČO: 36 361 518, so sídlom Čulenova 6, 816 47 Bratislava podľa geometrického plánu č. 35 735 325 - 159/2011 na pozemku registra C KN s parc.č. 2527/10, 2529/5, týkajúce sa elektroenergetického zariadenia: 1x110 kV vedenie č. 8886 na trase Rz Stupava - Rz Lamač, podľa Z-2745/12
Vlastník poradové číslo 1	Vecné bremeno - povinnosť povinného z vecného bremena strieť uloženie a prevádzkovanie inžinierskych sietí - vody a kanalizácie cez časti pozemkov registra C KN parc.č. 1426/312, 1426/313 v rozsahu podľa GP č. 46/2012, č. over. 2265/2012 v prospech vlastníka stavby bytového domu s.č. 3171 na parc.č. 1426/312, podľa V-29436/12 zo dňa 07.01.2013
Vlastník poradové číslo 1	Vecné bremeno - in personam, strieť na pozemkoch registra C KN parc.č. 2527/10, 2527/14 v rozsahu vymedzenom geometrickým plánom č.105/2012 a) uloženie a prevádzku Prevádzkového celku PC4 - Vyvedenie elektrického výkonu - jestvujúci areál elektrickej stanice 110/22 kV Lamač, ZSE, a.s.,ktorý je súčasťou stavby "Kogeneračný zdroj Bratislava West" b) vstup osôb a vjazd vozidiel z dôvodu údržby, opráv a rekonštrukcie prevádzkového celku PC4, v prospech Prvá rozvojová spoločnosť, a.s. (IČO 36734322), podľa V-30464/12 zo dňa 08.02.2013

Vlastník poradové číslo 1	Vecné bremeno in rem spočívajúce v práve prechodu a prejazdu motorovým vozidlom cez pozemok registra C KN parcelné číslo 3458/2, záhrady o výmere 15 m ² v prospech vlastníkov pozemkov parcelné číslo 3445/1, parcelné číslo 3454/2, parcelné číslo 3454/3, parcelné číslo 3455/1, parcelné číslo 3455/2, parcelné číslo 3456/4, parcelné číslo 3456/5, parcelné číslo 3456/7, parcelné číslo 3459/2, parcelné číslo 3459/6, parcelné číslo 3459/7, parcelné číslo 3459/8, podľa V-25076/12 zo dňa 5.3.2013
Vlastník poradové číslo 1	Vecné bremeno (in rem) spočívajúce v práve uloženia a prevádzky prípojok plynu, vody a kanalizácie umiestnených na pozemkoch registra "C" KN parc. č. 2835/4, 2835/5 a 2843/3, k stavbe "Prístupová komunikácia Vretenová ulica - Staré Grunty" v rozsahu vymedzenom GP č. 104/2012 na vyznačenie vecného bremena na priznanie práva uloženia IS - plyn, voda a kanalizácia cez pozemky p. č. 2835/4-5 a 2843/3, úradne overeného pod č. 2724/12, v prospech vlastníkov pozemkov registra "C" KN parc. č. 2843/4, 2843/79, 2843/80, 2843/120, 2843/121, 2843/131, 2850/4 a 2853, 2843/158, 2843/159, 2843/160 podľa V-7422/13 zo dňa 7.5.2013, (zápis GP č. 114/2013 z parc.č. 2843/120 novovznik. parc.č. 2843/143, 2843/144, 2843/145), (GP 5/2019, č.over. G1-418/201941, Z-3658/20).
Vlastník poradové číslo 1	Vecné bremeno spočívajúce v povinnosti povinného z vecného bremena strieť na nehnuteľnostiach uloženie a prevádzku stavebných objektov SO O2 Kanalizácia-splašková, SO O3 Vodovod a SO O4 Plynovod k stavbe "Prístupová komunikácia Vretenová ulica - Staré Grunty" v rozsahu vymedzenom geometrickým plánom č. 103/2012 (č.overenia 2551/2012) cez pozemky registra C KN parc.č. 2835/4, 2835/5, 2836/2, 2843/3 v prospech vlastníkov pozemkov: registra C KN parc.č. 2843/81, 2843/129, 2843/131 a stavba súp.č. 3627 na parc.č. 2843/129, parc. č. 2843/80, 2843/79, 2843/158, 2843/159, 2843/160, 2843/4, 2843/121, 2850/3, 2850/4, 2850/5, 2850/6 a stavba súp.č. 5376 na parcele č. 2850/3, parc.č. 2853 podľa V-7426/13 zo dňa 09.05.2013. (GP 5/2019, č.over. G1-418/201941, Z-3658/20)
Vlastník poradové číslo 1	Zákonné vecné bremeno v zmysle ustanovenia § 11 a § 43 zákona č. 251/2012 Z.z. zákona o energetike v prospech spoločnosti Západoslvenská distribučná, a.s., IČO: 36 361 518 k pozemkom registra C KN parc.č. 2504/1, 2516, 2522/3, 2522/4 spočívajúce v práve vstupu na tieto pozemky v rozsahu nevyhnutnom na výkon povolenej činnosti a v práve zriaďovať na uvedených pozemkoch elektrické vedenia a elektroenergetické zariadenie distribučnej sústavy v súlade s geometrickým plánom č. 296/2013, úradne overeným pod č. 992/2013 dňa 03.06.2013 podľa Z-17039/13
Vlastník poradové číslo 1	Vecné bremeno in rem spočívajúce v práve uloženia a prevádzky stavebného objektu SO 01 NN káblové vedenie k stavbe "BA Líščie údolie - NNK" k nehnuteľnostiam, pozemkom parc.č. 279/57, 535/25, 535/27, 536/1, 536/4 v rozsahu vymedzenom geometrickým plánom č. 123/2014, č.over 937/14 v prospech vlastníka nehnuteľností pozemku 277/25 a stavby súp.č. 6238 na parc.č. 277/25 podľa V-28651/14 zo dňa 02.12.2014
Vlastník poradové číslo 1	Vecné bremeno in rem spočívajúce v práve vstupu osôb a vjazdu vozidiel z dôvodu údržby, opráv a rekonštrukcie NN prípojky k nehnuteľnostiam, pozemkom parc.č. 279/57, 535/25, 535/27, 536/1, 536/4 v celom rozsahu v prospech vlastníka nehnuteľností pozemku 277/25 a stavby súp.č. 6238 na parc.č. 277/25 podľa V-28651/14 zo dňa 02.12.2014
Vlastník poradové číslo 1	Zákonné vecné bremeno v zmysle § 66 ods. 2 zákona č. 351/2011 Z.z. zákona o elektronických komunikáciách v platnom znení v prospech spoločnosti SWAN, a.s., IČO: 35680202 spočívajúce v zriaďovaní a prevádzkovaní verejnej elektronickej komunikačnej siete a stavaní ich vedenia na pozemkoch evidovaných v registri C KN parc.č. 1744/23, 1744/252, 1744/272, 1744/275 v súlade s geometrickým plánom č. 459/2014, č. overenia 2799/2014, Z-37/15
Vlastník poradové číslo 1	Vecné bremeno in rem spočívajúce v práve umiestnenia, užívania, prevádzkovania, údržby, opravy, úpravy, rekonštrukcie, modernizácie a akékoľvek iné stavebné úpravy stavby so súp.č. 6297 na pozemku parc.č. 2522/5 v prospech vlastníka nehnuteľností stavby súp.č. 6297 na parc.č. 2522/5 podľa V-32682/14 zo dňa 29.01.2015
Vlastník poradové číslo 1	Vecné bremeno - právo uloženia a prevádzky káblového elektrického vedenia v rámci stavby BA Staré Grunty, NNK, 2xNNK vývod z TS na pozemku registra C KN parc.č. 2985/2 v rozsahu vymedzenom geometrickým plánom č. 318/2013, úradne overeným pod č. 1145/2013 dňa 19.06.2013 v prospech oprávneného Západoslvenská distribučná a.s., IČO: 36 361 518 podľa V-28655/14 zo dňa 18.02.2015
Vlastník poradové číslo 1	Vecné bremeno - právo prechodu a prejazdu a uloženia a prevádzky inžinierskych sietí na pozemku parc.č.2985/53 v prospech vlastníka pozemkov parc.č.2918/20, 2918/21, 2918/44, podľa V-22198/15 zo dňa 03.09.2015
Vlastník poradové číslo 1	Vecné bremeno "in rem" : Právo uloženia a prevádzky NN prípojky a armatúrnej šachty s označením 412 k stavbe " Rekonštrukcia a výstavba objektov na vodovodnej sieti" na pozemku C KN parcelné číslo 873/2 v rozsahu vyznačenom v geometrickom pláne č.17/2015, úradne overenom pod č.474/2015, vstup osôb a vjazd vozidiel z dôvodu údržby, opráv a rekonštrukcie prípojky inžinierskych sietí na pozemok C KN parcelné číslo 873/2 v prospech vlastníka pozemku C KN parcelné číslo 873/3 a stavby so súpisným číslom 5202 na pozemku C KN parc.č.873/3 podľa V-26659/15 zo dňa 30.10.2015.

Vlastník poradové číslo 1	Vecné bremeno podľa § 22 a nasl. zákona č.79/1957 Zb. o výrobe, rozvoje a spotrebe elektriny (elektrizačný zákon) v spojení s § 96 ods. 4 zákona č.251/2012 Z.z. o energetike a o zmene a doplnení niektorých zákonov v prospech spoločnosti Západoslóvenská distribučná, a.s., IČO: 36361518, podľa geom. plánu č. 207-5/2015 (over.č. 2524/15) na pozemkoch reg. C-KN parc. č. 1092, 1426/94, 1426/96, 1426/516, 1426/517, 1426/518 týkajúce sa elektroenergetického zariadenia: 1x110 kV VVN linka č. V8203 na trase Lamač - Karlova Ves, Z-22624/15
Vlastník poradové číslo 1	Vecné bremeno podľa § 22 a nasl. zákona č.79/1957 Zb. o výrobe, rozvoje a spotrebe elektriny (elektrizačný zákon) v spojení s § 96 ods. 4 zákona č.251/2012 Z.z. o energetike a o zmene a doplnení niektorých zákonov v prospech spoločnosti Západoslóvenská distribučná, a.s., IČO: 36361518, podľa geom. plánu č. 207-1/2015 (over.č. 2522/15) na pozemkoch reg. C-KN parc. č. 1092, 1108/1, 1109/1, 1116/1, 1426/2, 1426/94, 1426/96, 1426/518, 1427, 1458, 1459/8, 1494/19, 2500, 2504/1, 2508, 2509, 2510, 2511, 2513, 2514, 2515, 2516, 2517, 2518, 2522/3, 2527/10, 2529/5, 2530/4, 2530/32, 2530/47, 3315, 3316, 3324, 3378, 3379, 3392, 3393, 3651/1, 3821/8 týkajúce sa elektroenergetického zariadenia:2x110 kV VVN linka č. V8895 na trase Matador - Lamač a linka č. V8203 na trase Lamač - Karlova Ves, Z-22616/15 - Vz 205/16; zápisom GP úradne over. pod č. 677/06 sa z parc.č. 3651/1 odčlenil pozemok parc.č. 3651/462 - vecné bremeno sa už netýka parc.č. 3651/1 - viazne iba na parc.č. 3651/462 - Vz 378/16
Vlastník poradové číslo 1	Vecné bremeno podľa § 22 a nasl. zákona č.79/1957 Zb. o výrobe, rozvoje a spotrebe elektriny (elektrizačný zákon) v spojení s § 96 ods. 4 zákona č.251/2012 Z.z. o energetike a o zmene a doplnení niektorých zákonov v prospech spoločnosti Západoslóvenská distribučná, a.s., IČO: 36361518, podľa geom. plánu č. 207-16/2015 (over.č. 2559/15) na pozemkoch reg. C-KN parc. č. 1092, 1426/94, 1426/96, 1426/515, 1426/516, 1426/517, 1426/518 týkajúce sa elektroenergetického zariadenia:1x110 kV VVN linka č. V8827 na trase Podunajské Biskupice - Karlova Ves, Z-22630/15
Vlastník poradové číslo 1	Vecné bremeno podľa § 22 a nasl. zákona č.79/1957 Zb. o výrobe, rozvoje a spotrebe elektriny (elektrizačný zákon) v spojení s § 96 ods. 4 zákona č.251/2012 Z.z. o energetike a o zmene a doplnení niektorých zákonov v prospech spoločnosti Západoslóvenská distribučná, a.s., IČO: 36361518, podľa geom. plánu č. 207-4/2015 (over.č. 2523/15) na pozemkoch reg. C-KN parc. č. 1092, 1121/2, 1426/94, 1426/96, 1426/518 týkajúce sa elektroenergetického zariadenia: 2x110 kV VVN linka č. V8895 na trase Matador - Lamač a linka č. V8827 na trase Podunajské Biskupice - Karlova Ves, Z-22621/15
Vlastník poradové číslo 1	Vecné bremeno - spočívajúce v povinnosti povinného z vecného bremena strpieť prechod a prejazd a uloženie a prevádzku inžinierskych sietí k nehnuteľnosti pozemku registra C KN parc. č. 2937/9 v prospech každodobého vlastníka pozemku registra C KN parc. č. 2937/15, 2937/16, 2937/17, 2981/4, 2981/6, 2981/14, 2937/8, 2937/29, 2937/30, stavby s.č. 3180 na parc. č. 2981/14 podľa V-2277/16 zo dňa 22.02.2016
Vlastník poradové číslo 1	Vecné bremeno podľa § 66 ods. 1 písm. a) zákona č. 351/2011 Z.z. o elektronických komunikáciách v znení neskorších predpisov - právo zriaďovať a prevádzkovať verejné siete a stavať ich vedenia na cudzej nehnuteľnosti pozemkoch parcely registra C KN parc.č. 1674/61, 1674/70 v prospech spoločnosti Orange Slovensko, a.s. (IČO 35697270), Z-704/16
Vlastník poradové číslo 1	Vecné bremeno - povinnosť strpieť na pozemku registra C KN parc. č.2985/2 zriadenie, uloženie, užívanie, prevádzkovanie, opravy a odstránenie VN prípojky k stavbe Obytný súbor SLNEČNICE v rozsahu vyznačenom v geometrickom pláne č.133-2/2015, úradne overenom dňa 22.9.2015 pod č.1931/2015.v prospech Západoslóvenská distribučná, a.s., IČO: 36361518, podľa V-10788/16 zo dňa 20.05.2016
Vlastník poradové číslo 1	Vecné bremeno - spočívajúce v povinnosti povinného z vecného bremena strpieť na pozemku registra C KN parc. č. 3888/109 a) zriadenie a uloženie VN prípojky, b) užívanie, prevádzkovanie, opravy a odstránenie VN prípojky k stavbe „Obchodné centrum Kaufland Bratislava - Mlynská dolina" v k. ú. Karlova Ves, Bratislava, a to v rozsahu vymedzenom geometrickým plánom č. 421-2/2014, úradne overeným pod č. 2798/2014 v prospech Západoslóvenská distribučná, a.s. (IČO 36361518) podľa V-17941/16 zo dňa 13.07.2016
Vlastník poradové číslo 1	Vecné bremeno - spočívajúce v práve prechodu a prejazdu motorovými vozidlami cez pozemok reg. CKN p.č. 1674/70 vrátane úprav za účelom umožnenia prechodu a prejazdu, ktoré nebudú mať charakter stavby v zmysle stavebného zákona v rozsahu stanovenom v geometrickom pláne č. 84/2015 (č. over. 263/2016) v prospech vlastníka pozemkov reg. CKN p.č. 1887, 1888, 1891/2, 1892 podľa V-14963/16 zo dňa 27.7.2016
Vlastník poradové číslo 1	Vecné bremeno - spočívajúce v práve prechodu peši cez pozemok reg. CKN p.č. 1432/4 v rozsahu podľa geometrického plánu č. 154/2015 (č. over. 2235/2015) v prospech vlastníka pozemkov reg. CKN p.č. 1428, 1429, 1430, 1431/1, pozemkov reg. EKN p.č. 1215, 4271 a stavby s.č. 774 na pozemku p.č. 1429 podľa V-32272/16 zo dňa 24.11.2016
Vlastník poradové číslo 1	Vecné bremeno v zmysle § 66 ods. 1 písm. a) a ods. 2 zákona č. 351/2011 Z.z. o elektronických komunikáciách, v platnom znení, v prospech spoločnosti VNET a.s. (IČO 35845007), spočívajúce v práve zriaďovať a prevádzkovať verejné siete a stavať ich vedenia na cudzej nehnuteľnosti - pozemok registra C KN parc. č. 2525/1 , Z-27469/2016, Z-11799/2019.

Vlastník poradové číslo 1	Vecné bremeno k pozemku registra C KN parc.č. 3651/1 spočívajúce v povinnosti vlastníka zaťaženého pozemku strpieť: a) prechod a prejazd motorovými vozidlami cez zaťažený pozemok, b) uloženie a prevádzkovanie inžinierskych sietí a to v rozsahu vyznačenom v geometrickom pláne č. 778/2018 v prospech vlastníka pozemkov registra C KN parc.č. 3644/1, 3644/3, 3644/4 podľa V-16984/2018 zo dňa 09.07.2018, zmena podľa GP over. 1.6.2020 pod G1-1067/2020
Vlastník poradové číslo 1	Vecné bremeno in personam spočívajúce v práve a) zriadenie a uloženie VN prípojky k stavbe Inžinierske siete a úprava povrchu cesty (ďalej len elektrická prípojka) b) užívanie, prevádzkovanie, opravy, údržby, rekonštrukcie a odstránenie elektrickej prípojky c) vstup osôb a vjazd vozidiel cez nehnuteľnosti z dôvodu užívania, prevádzkovania, opravy, údržby, rekonštrukcie a odstránenia elektrickej prípojky oprávneným z vecného bremena a ním povereným osobám v rozsahu a spôsobom nevyhnutným na výkon povolenej činnosti, vrátane činností uvedených v písm. a) a b) tohto odseku na pozemkoch registra C KN parc.č. 1426/1, 1426/80,1426/365, 1459/8 a to v rozsahu vymedzenom v GP overov.č. 564/2018 v prospech Západoslovenská distribučná, a.s. IČO: 36361518, podľa V-14252/2018 zo dňa 01.08.2018
Vlastník poradové číslo 1	Vecné bremeno - spočívajúceho v povinnosti strpieť na pozemku registra C KN parc. č. 2956/13: a) zriadenie a uloženie NN káblového rozvodu v rámci stavby "BA Karlova Ves, Staré Grunty, NNK," v katastrálnom území Karlova Ves (ďalej len "elektroenergetické zariadenie" v príslušnom tvare), b) užívanie, prevádzkovanie, opravy a odstránenie elektroenergetického zariadenia a to v rozsahu vymedzenom geometrickým plánom č. 273.3/2017, úradne overenom pod číslom 1638/2018, dňa 01.08.2018, c) vstup osôb a vjazd vozidiel z dôvodu prevádzky, údržby, opráv a rekonštrukcie elektroenergetického zariadenia oprávneným z vecného bremena a ním povereným osobám a spôsobom nevyhnutným na výkon povolenej činnosti, vrátane činností uvedených v písm. a) a b), v rozsahu vymedzenom geometrickým plánom, v prospech Západoslovenská distribučná, a.s. (IČO 36361518), podľa V-32132/2018 zo dňa 21.11.2018.
Vlastník poradové číslo 1	Vecné bremeno spočívajúce v práve - zriadenia a uloženia vodovodnej prípojky k stavbe "Rekonštrukcia prístupovej cesty a zriadenie inžinierskych sietí", - užívania, prevádzkovania, opravy, údržby, rekonštrukcie a odstránenia vodovodnej prípojky, - vstupu osôb a vjazdu vozidiel cez nehnuteľnosti z dôvodu užívania, prevádzkovania, opravy, údržby, rekonštrukcie a odstránenia vodovodnej prípojky oprávneným z vecného bremena a ním poverených osôb, v rozsahu vymedzenom geometrickým plánom č. overenia 864/2018, na pozemky registra C KN parc. č. 1426/1, 1426/80, 1459/8, v prospech INGSOL s.r.o. (IČO 44757107), podľa V-33213/2018 zo dňa 3.12.2018
Vlastník poradové číslo 1	Vecné bremeno na pozemkoch reg. CKN p.č. 1432/2, 1469/14 spočívajúce v práve: a) zriadenie a uloženie kanalizácie k stavbe "Rekonštrukcia prístupovej cesty a zriadenie inžinierskych sietí" , (ďalej len "kanalizácia") a to v rozsahu vymedzenom geometrickým plánom č. overenia 864/2018 a geometrickým plánom č. overenia 1394/2017. b) užívanie, prevádzkovanie, opravy, údržby, rekonštrukcie a odstránenie kanalizácie a to v rozsahu vymedzenom geometrickými plánmi, c) vstup osôb a vjazd vozidiel cez nehnuteľnosti z dôvodu užívania, prevádzkovania, opravy, údržby, rekonštrukcie a odstránenia kanalizácie oprávneným z vecného bremena a ním povereným osobám vrátane činností uvedených v písm. a) a b) v rozsahu vymedzenom geometrickými plánmi. v prospech: INGSOL s.r.o., IČO 44757107, podľa V-683/2019 zo dňa 11.2.2019
Vlastník poradové číslo 1	Vecné bremeno na pozemok registra C KN parc. č. 2621/4 spočívajúce v práve: a) zriadenia a uloženia stavebného objektu SO 415 Prípojka VN (ďalej len "prípojka VN"), b) užívanie, prevádzkovanie, opravy a odstránenie prípojky VN k stavbe s názvom "Dostavba areálu WESTEND, Polyfunkčný objekt CROSSING, Dúbravská cesta, Bratislava" zapísanej v katastri nehnuteľností ako rozostavaná stavba bez súpis. č., postavená na parc. č. 2627/1, 2627/36, 2627/37, 2627/38, 2627/39, 2627/40, 2627/41 v rozsahu vymedzenom geometrickým plánom č. overenia 1169/2018, c) vstup osôb a vjazd vozidiel z dôvodu prevádzky, údržby, opráv a rekonštrukcie prípojky VN oprávneným z vecného bremena a ním povereným osobám v rozsahu a spôsobom nevyhnutným na výkon povolenej činnosti, vrátane činností uvedených v písm. a) a b), v prospech Západoslovenská distribučná, a.s. (IČO 36361518), podľa V-2528/2019 zo dňa 21.2.2019.
Vlastník poradové číslo 1	Vecné bremeno v zmysle § 66 ods. 1 písm. a) a ods. 2 zákona č. 351/2011 Z.z. o elektronických komunikáciách, v prospech spoločnosti Slovak Telekom a.s. IČO: 35763469 ako oprávneného, spočívajúce v práve zriaďovať a prevádzkovať verejné siete a stavať ich vedenia na pozemkoch registra C KN parc. č.2621/4 a 2625/6 podľa Z-2532/2019

Vlastník poradové číslo 1	Vecné bremeno k pozemkom registra C KN parc.č. 3324, 3651/462 v rozsahu podľa GP 795/2018 v prospech vlastníka pozemkov registra C KN parc.č. 3309, 3310/1, 3310/2, 3310/3, 3319/1, 3319/2, 3319/3, 3319/4, 3321/2, 3321/4, 3321/5, 3321/6, 3322, 3323/1, 3323/3, 3323/4 a stavby súpis.č. 6293 na pozemku registra C KN parc.č. 3309 spočívajúce v povinnosti vlastníka zaťažených pozemkov strpieť prechod a prejazd motorovými vozidlami podľa V-10553/2019 zo dňa 13.05.2019 (GP 949/2022, V-21816/2022)
Vlastník poradové číslo 1	1/3 Vecné bremeno k pozemkom registra C KN parc.č. 2761/1, 2794/1, 2795/5 spočívajúce v práve: a) zriadenia a uloženia distribučných rozvodov NN, b) užívania, prevádzkovania, opráv, odstránenia NN rozvodov k stavbe "BA-Karlova Ves, Staré Grunty, NNK" v rozsahu vyznačenom v geometrickom pláne č. 2923/2018 v prospech Západoslovenská distribučná, a.s., IČO: 36 361 518 podľa V-14260/2019 zo dňa 13.06.2019
Vlastník poradové číslo 1	2/3 Vecné bremeno k pozemku registra C KN parc.č. 2761/1 spočívajúce v práve: vstupu osôb, vjazdu vozidiel z dôvodu prevádzky, údržby, opráv, rekonštrukcie NN rozvodov oprávneným a ním poverenými osobami v rozsahu a spôsobom nevyhnutým na výkon povolenej činnosti vrátane zriadenia a uloženia distribučných rozvodov NN, užívania, prevádzkovania, opráv, odstránenia NN rozvodov k stavbe "BA-Karlova Ves, Staré Grunty, NNK" v prospech Západoslovenská distribučná, a.s., IČO: 36 361 518 podľa V-14260/2019 zo dňa 13.06.2019
Vlastník poradové číslo 1	3/3 Vecné bremeno k pozemkom registra C KN parc.č. 2794/1, 2795/5 spočívajúce v práve: vstupu osôb, vjazdu vozidiel z dôvodu prevádzky, údržby, opráv, rekonštrukcie NN rozvodov oprávneným a ním poverenými osobami v rozsahu a spôsobom nevyhnutým na výkon povolenej činnosti vrátane zriadenia a uloženia distribučných rozvodov NN, užívania, prevádzkovania, opráv, odstránenia NN rozvodov k stavbe "BA-Karlova Ves, Staré Grunty, NNK" v rozsahu vyznačenom v geometrickom pláne č. 2923/2018 v prospech Západoslovenská distribučná, a.s., IČO: 36 361 518 podľa V-14260/2019 zo dňa 13.06.2019
Vlastník poradové číslo 1	Vecné bremeno - podľa § 66 ods. 1 písm. a) zákona č. 351/2011 Z.z. o elektronických komunikáciách v znení neskorších predpisov - právo zriaďovať a prevádzkovať verejné siete a stavať ich vedenia na cudzej nehnuteľnosti pozemkoch registra C KN parc.č. 535/27, 535/25, 536/1, 536/4, 2497/1 v prospech spoločnosti Orange Slovensko, a.s., (IČO 35697270), Z-7940/2019
Vlastník poradové číslo 1	Vecné bremeno k pozemkom registra C KN parc.č. 2985/2, 2985/53 v prospech Západoslovenská distribučná, a.s., IČO: 36 361 518 spočívajúce v povinnosti vlastníka zaťažených pozemkov strpieť: a) zriadenie a uloženie NN káblového rozvodu v rámci stavby "BA Staré grunty, FRONTIER, NNK" v k.ú. Karlova Ves (ďalej len "elektroenergetické zariadenie"), b) užívanie, prevádzkovanie, opravy a odstránenie elektroenergetického zariadenia a to v rozsahu vymedzenom geometrickým plánom č. 2412/2018, c) vstup osôb, vjazd vozidiel z dôvodu prevádzky, údržby, opravy, rekonštrukcie elektroenergetického zariadenia oprávneným z vecného bremena a ním povereným osobám a spôsobom nevyhnutným na výkon povolenej činnosti, vrátane činností uvedených v písm. a) a b) v rozsahu vyznačenom v geometrickom pláne č. 2412/2018 podľa V-9201/2019 zo dňa 09.07.2019
Vlastník poradové číslo 1	Vecné bremeno - spočívajúceho v práve k nehnuteľnosti pozemku registra C KN parc. č. 535/13: a) uloženia a prevádzky prípojky elektriny b) vstupu osôb a vjazdu vozidiel z dôvodu prevádzky, údržby, opráv a rekonštrukcie prípojky umiestnenej na nehnuteľnosti v rozsahu vymedzenom geometrickým plánom úradne overenom Okresným úradom Bratislava dňa 30.04.2019 pod č. G1-779/2019 v prospech vlastníka nehnuteľností pozemkov registra C KN parc. č. 560/2, 560/3, podľa V-30710/2019 zo dňa 19.11.2019.
Vlastník poradové číslo 1	Vecné bremeno k pozemku registra C KN parc.č. 1426/96 v prospech vlastníka pozemkov registra C KN parc.č. 1090/1, 1090/2, 1090/3, 1090/4 spočívajúce v povinnosti vlastníka zaťaženého pozemku strpieť prechod a prejazd v rozsahu dielu 1 vyznačenom v geometrickom pláne č. 1660/2019 podľa V-30139/2019 zo dňa 13.11.2019

Vlastník poradové číslo 1	<p>Vecné bremeno k pozemkom registra C KN parc.č. 879/8, 879/14, 879/33 v prospech SPP - distribúcia, a.s., IČO: 35 910 739 spočívajúce v povinnosti strpieť na zaťažených pozemkoch:</p> <p>a) existenciu inžinierskych sietí - plynárenských zariadení oprávneného z vecného bremena, ich ochranných a bezpečnostných pásiem, údržbu, prevádzku a rekonštrukciu týchto zariadení a to v rozsahu vymedzenom v geometrickom pláne č. 1173/2020,</p> <p>b) prechod a prejazd zamestnancov a vozidiel oprávneného z vecného bremena za účelom údržby a opravy plynárenských zariadení v rozsahu celých zaťažených pozemkov podľa V-33810/2020 zo dňa 21.12.2020</p>
Vlastník poradové číslo 1	<p>Vecné bremeno in rem spočívajúceho v práve na</p> <p>a) zriadenie a uloženie stavebného objektu SO 301 Vonkajší vodovod, vodovodné prípojky (ďalej "inžinierska sieť")</p> <p>b) užívanie, prevádzkovanie, opravy a odstránenie inžinierskej siete v rozsahu GP č. 197/2020, overený Okresným úradom dňa 21.01.2021 pod č. G-130/2021</p> <p>c) vstup osôb a vjazd vozidiel z dôvodu prevádzky, údržby, opráv a rekonštrukcie inžinierskej siete v celosti</p> <p>na nehnuteľnosti: pozemok registra C KN parcelné číslo 2985/2 v p r o s p e c h vlastníka nehnuteľnosti: pozemku registra C KN parcelné číslo 2920/36, na základe zmluvy o zriadení vecného bremena podľa V-15339/2021 zo dňa 24.05.2021.</p>
Vlastník poradové číslo 1	<p>Vecné bremeno podľa ust. § 6 ods. 1 zákona č. 639/2004 Z.z. o Národnej diaľničnej spoločnosti a o zmene a doplnení zákona č. 135/1961 Zb. o pozemných komunikáciách (cestný zákon) v znení neskorších predpisov na užívanie pozemku registra C KN parc.č. 3888/40, 3888/69, 3888/98, 3888/101, 3888/103, 3888/155, 3888/156, 3888/199, 3888/200, 3888/201, 3888/202, 3888/203, 3888/204, 3888/217, 3888/218, 3888/219, 3888/220, 3888/221, 3888/222, v prospech Národná diaľničná spoločnosť, a.s. (IČO: 35 919 001), podľa návrhu zo dňa 30.07.2021, Z-13604/2021 - vz 8291/2021</p>
Vlastník poradové číslo 1	<p>Vecné bremeno podľa § 22 a nasl. zákona č. 79/1957 Zb. o výrobe, rozvoje a spotrebe elektriny (elektrizačný zákon) v spojení s § 96 ods. 4 zákona č. 251/2012 Z.z. o energetike a o zmene a doplnení niektorých zákonov v prospech spoločnosti Západoslovenská distribučná, a.s. (IČO: 36361518) podľa geometrického plánu over.č. 1248/21 na pozemku registra C KN parc.č. 2525/1, týkajúce sa elektroenergetického zariadenia: 3x22 kV podzemná VN linka č. 484, 485 a 486 na trase Rz Lamač - Rz Karlova Ves, Z-16454/21</p>
Vlastník poradové číslo 1	<p>Vecné bremeno podľa § 37a zákona č. 138/1973 Zb. o vodách v znení neskorších predpisov v spojení s § 42 ods.6 zákona č. 442/2002 Z.z. o verejných vodovodoch a verejných kanalizáciách a o zmene a doplnení zákona č. 276/2001 Z. z. o regulácii v sieťových odvetviach v znení neskorších predpisov v prospech spoločnosti Bratislavská vodárenská spoločnosť, a.s. IČO: 35850370, podľa geometrického plánu ov.č. G1-149/2022 na pozemok registra CKN parc.č. 282/19, 282/2 týkajúce sa vodohospodárskej infreštruktúry- Vodovodný rad "1a" DN 150 z PVC, dĺžky 124 m a Vodovodný rad "1b" DN 150 z PVC, dĺžky 50 m, Z-6495/2022</p>
Vlastník poradové číslo 1	<p>Vecné bremeno podľa § 37a zákona č. 138/1973 Zb. v spojení s § 42 ods. 6 zákona č. 442/2002 Z. z. spočívajúce v práve spoločnosti Bratislavská vodárenská spoločnosť, a.s. (IČO 35850370) zriaďovať a prevádzkovať na cudzích nehnuteľnostiach v rozsahu vyplývajúcom z povolenia na vodohospodárske dielo podľa § 9 a to na pozemku registra C KN parc. č. 477/1 v rozsahu podľa geometrického plánu č. G1-528/2022, Z- 8971/2022 - Vz 2529/22</p>
Vlastník poradové číslo 1	<p>Vecné bremeno podľa § 37a zákona č. 138/1973 Zb. v spojení s § 42 ods. 6 zákona č. 442/2002 Z. z. spočívajúce v práve spoločnosti Bratislavská vodárenská spoločnosť, a.s. (IČO 35850370) zriaďovať a prevádzkovať na cudzích nehnuteľnostiach v rozsahu vyplývajúcom z povolenia na vodohospodárske dielo podľa § 9 a to na pozemku registra C KN parc. č. 514/13 a 535/2 v rozsahu podľa geometrického plánu č. G1-529/2022, Z- 8968/2022 - Vz 2559/22</p>
Vlastník poradové číslo 1	<p>Vecné bremeno k pozemkom registra C KN parc.č. 2908, 3888/57, 3888/63 v prospech vlastníka Prípojky NN pre VO spočívajúce v práve:</p> <p>a) zriadenia a uloženia stavebného objektu SO 628-00 Prípojka NN pre VO na D2 v Mlynskej doline stavby Diaľnica D2 Bratislava Lamačská cesta-Staré grunty (ďalej ako "prípojka NN pre VO") a to v rozsahu vymedzenom v geometrickom pláne č. 2548/2018,</p> <p>b) užívania, prevádzkovania, opráv, odstránenia prípojky NN pre VO a to v rozsahu vymedzenom v geometrickom pláne č. 2548/2018,</p> <p>c) vstupu osôb, vjazdu vozidiel z dôvodu prevádzky, údržby, opráv, rekonštrukcie prípojky NN pre VO na zaťažených pozemkoch v celosti podľa V-27265/2022 zo dňa 19.10.2022</p>

Vlastník poradové číslo 1	<p>Vecné bremeno k nehnuteľnostiam - pozemkom registra C KN parc.č. 3392, 3651/462 spočívajúce v povinnosti strpieť</p> <p>a) zriadenie a uloženie elektrickej prípojky,</p> <p>b) užívanie, prevádzkovanie, opravy a odstránenie elektrickej prípojky, v rozsahu vymedzenom Geometrickým plánom č. G1-623/2020.</p> <p>c) vstup osôb a vjazd vozidiel z dôvodu prevádzky, údržby, opráv a rekonštrukcie elektrickej prípojky na pozemky registra C KN parc.č. 3392 a parc.č. 3651/462 v celosti, v prospech vlastníka nehnuteľností - pozemkov registra C KN parc.č. 3390, 3391, 3394, stavby chata so súp.č. 857 na parc.č. 3390, podľa V-35721/2022 zo dňa 06.12.2022</p>
Vlastník poradové číslo 1	<p>Vecné bremeno - spočívajúce v práve na</p> <p>a) zriadenie a uloženie NN prípojky k stavbe "BA Karlova Ves, Staré Grunty, NNK"</p> <p>b) užívanie, prevádzkovanie, opravy a odstránenie NN prípojky k stavbe "BA Karlova Ves, Staré Grunty, NNK"</p> <p>c) vstup osôb a vjazd vozidiel z dôvodu údržby, opráv a rekonštrukcie NN prípojky k stavbe "BA Karlova Ves, Staré Grunty, NNK"</p> <p>oprávnenému a ním povereným osobám v rozsahu a spôsobom nevyhnutným na výkon povolenej činnosti, vrátane činností uvedených v písm. a) a b) v rozsahu podľa GP č. G1-743/2023 na pozemku registra C KN parc. č. 2985/2 v prospech Západoslovenská distribučná, a.s. (IČO 36361518), podľa V-16563/2023 zo dňa 24.08.2023</p>

Výpis je nepoužiteľný na právne úkony

Úrad geodézie, kartografie a katastra Slovenskej republiky

VÝPIS Z KATASTRA NEHNUTEĽNOSTÍ

Okres : 104 Bratislava IV Dátum vyhotovenia : 19.4.2024
Obec : 529397 Bratislava-Karlova Ves Čas vyhotovenia : 16:58:36
Katastrálne územie : 805211 Karlova Ves Údaje platné k : 17.4.2024 18:00:00

Výpis je nepoužiteľný na právne úkony

VÝPIS Z LISTU VLASTNÍCTVA č. 46 ČIASŤ ČI

ČASŤ A: MAJETKOVÁ PODSTATA

Parcely registra „C“ evidované na katastrálnej mape

Počet parcel: 1

Parcelné číslo	Výmera v m ²	Druh pozemku	Spôsob využívania pozemku	Druh chránenej nehnuteľnosti	Spoločná nehnuteľnosť	Umiestnenie pozemku	Druh právneho vzťahu
2747/1	4139	Ostatná plocha	37		1	1	
Iné údaje: Bez zápisu							

Ostatné PARCELY registra „C“ nevyžiadané.

Legenda

Spôsob využívania pozemku

- 37 Pozemok, na ktorom sú skaly, svahy, rokliny, výmole, vysoké medze s krovím alebo kamením a iné plochy, ktoré neposkytujú trvalý úžitok

Spoločná nehnuteľnosť

- 1 Pozemok nie je spoločnou nehnuteľnosťou

Umiestnenie pozemku

- 1 Pozemok je umiestnený v zastavanom území obce

PARCELY registra „E“ nevyžiadané.

STAVBY nevyžiadané.

ČASŤ B: VLASTNÍCI A INÉ OPRÁVNENÉ OSOBY Z PRÁVA K NEHNUTEĽNOSTI

Vlastník

Počet vlastníkov: 1

Poradové číslo	Titul, priezvisko, meno, rodné meno / Názov Miesto trvalého pobytu / Sídlo Dátum narodenia, rodné číslo / IČO / Iný identifikačný údaj	Spoluvlastnícky podiel
1	Hlavné mesto Slovenskej republiky Bratislava, Primaciálne námestie 1, Bratislava, PSČ 814 99, SR, IČO: 603481	1/1

Titul nadobudnutia:

Žiadosť o zápis č. MAGS SNM 30468/07-484353 zo dňa 06.09.2007 - GP č.27/2007 - Z-9414/07
Rozhodnutie o určení súpisného čísla č.SÚ 2007/2989/PI zo dňa 08.03.2007, Z-4850/07
Zápis parc.č.657/4, 658, 659, 660, 661 GP č.175/2007 (čo.2736/2007) žiadosť č.MAGS SNM-18735/07-5/519174 z 14.11.2007- Z-12660/07.
Zápis parc.č.1426/2, 1427 GP č.174/2007 (čo.2738/2007) žiadosť č.MAGS SNM-15251/07-3/18444 z 14.11.2007- Z-12659/07.
Zápis parc.č. 2866/1 - GP č.179/2007 žiadosť č. MAGS SNM-40734/07-1/528886 zo dňa 10.12.2007 - Z-13451/07.
Žiadosť č.MAGS SNM 41275/07-1/531330 zo dňa 14.12.2007, Gp č.1903/2007
Zápis č.MAGS SNM 39305/07-1/521740 zo dňa 22.11.2007 (GP č.56/2007, 67/2007)
Žiadosť o zápis MAGS SNM-39409/07 zo dňa 5.3.2008
Žiadosť o zápis MAGS SNM-43963/08-2/325516 zo dňa 29.10.2008
Žiadosť č.MAGS SNM-31387/08-1/79509 zo dňa 17.04.2008, GP č.35/2008, Z-4581/08
Kúpna zmluva V-10432/09 zo dňa 16.07.2009
Kúpna zmluva V-18271/09 zo dňa 21.09.2009.
Žiadosť o zápis vlastníckeho práva č.MAGS SNM-38203/10-1/38402 zo dňa 01.03.2010, Z-3774/10
Žiadosť o zápis vlastníckeho práva č.MAGS SNM-55322/09, MAGS SNM 31048/2010-6/8628 zo dňa 13.01.2010, zápis GPč.031-M3/2009, Z-1637/10
žiadosť o zápis MAGS SNM-48048/10-1/274809 zo dňa 25.06.2010, GP č.041-M39/2010 (č.o.1186/10) - Z 10848/10;
Kúpna zmluva V-2766/96 zo dňa 26.08.1996 (E-KN parc.č.4146/3 k.ú.Devín);
Žiadosť o zápis č. MAGS SNM-49741/11/323683 zo dňa 06.07.2011, GP č. 20/2011 (č.o.1255/11) - Z 12036/11
Žiadosť o zápis č. MAGS SNM 45355/11-1/278161 LVi zo dňa 10.05.2011, GP č.010-M56/2011, Z-9146/11
Žiadosť o zápis MAGS SNM 35134/12/31538 zo dňa 6.2.2012, Z-2456/12
Žiadosť o zápis MAGS SNM-40113/12/257064 zo dňa 03.04.2012, GP č. 13/2012 (č.ov. 599/12), Z-6029/12
Žiadosť o zápis č. MAGS SNM 31088/12 26797/13/421626/12 zo dňa 26.02.2013, Z-4825/13
Žiadosť o zápis stavby č.: MAGS SNM - 39858/14-1/5396/LVi zo dňa 14.01.2014, Rozhodnutie o určení súpisného čísla č.j.: KV/MGI/2923/2013/17443/PP zo dňa 26.11.2013, podľa Z-968/14
Darovacia zmluva V-33221/14 zo dňa 19.12.2014
Rozhodnutie o určení súpisného a orientačného čísla stavby KV/MGI/1919/2015/2956/PP zo dňa 04.03.2015 stavba na parc.č.1426/81, Z5025/15.
Kúpna zmluva zo dňa 21.10.1970, Rozhodnutie X-285/2015 zo dňa 21.12.2015;
Vecné bremeno na pozemky registra C KN parc. č. 3422 a 3651/462 spočívajúce v práve:
a) zriadenia a uloženia vodovodnej prípojky k existujúcej záhrade na Iskerníkovej ulici v k. ú. Karlova Ves (ďalej len "vodovodná prípojka"),
b) užívanie, prevádzkovanie, opravy a odstránenie vodovodnej prípojky, a to v rozsahu vymedzenom geometrickým plánom úradne overeným pod č. 688/2018 (ďalej len "geometrický plán"),
c) vstup osôb a vjazd vozidiel z dôvodu prevádzky, údržby, opráv a rekonštrukcie vodovodnej prípojky na pozemky registra C KN parc. č. 3422 a 3651/462 v rozsahu vymedzenom geometrickým plánom, v prospech vlastníkov pozemku registra C KN parc. č. 3423, podľa V-1684/2019 zo dňa 14.2.2019.
Zápis vlastníckeho práva MAGS OGC 35421/2018, Pk vložka 1609 k.ú. Devín, Hospodárska zmluva č. P-934-224-1971 zo dňa 17.11.2019, identifikácia parciel č. 1543/18, GP č. 70038 zo dňa 14.09.2018, Z-17790/18
Rozhodnutie č. 9055/70931/2021/STA/Jaa zo dňa 30.12.2021, R-320/2022
Rozhodnutie č. MAGS ODP 35437/2022/67260-33/Ma zo dňa 15.02.2022, dňa 28.3.2022, Z-24588/2022
Rozhodnutie o zápise do registra adres č. KV/MAJ/424/2023/6925/VL zo dňa 5.04.2023, Z-6030/2023
Kúpna zmluva V-24911/2023 zo dňa 06.12.2023

Iné údaje:

Protokol o oprave chyby X-498/07 zo dňa 498/07

Ziadosť Štátnej ochrany prírody SR č. RCOP BA 357/2007 zo dňa 11.10.2007(časť pozemku parcely číslo 2737/1 o výmere 5250 m² - chránený areál-Lesné diely), R-1344/07

Zápis GP č.40/2007, Z-13672/07

Zápis GP č. 42/2008, R-867/08

Pozemky parc.č.3651/186 parc.č. 3651/325 majetkovoprávne neusporiadaná v časti pôvodného pozemku parc.č. 3949 k.ú. Devín

Protokol o oprave chyby X-24/08 zo dňa 19.05.2008

Zápis geom.pl.č. 25/2008

Zápis GP 38/2008 na rozdelenie parc.č.529 k V-10499/09

Zápis GP č. 67/2007, č. over. 2741/07 na vymedzenie rozsahu duplicitného vlastníctva k pozemkom, parc.č. 1416/2, 1426/607, 1426/608, 1426/610, 1426/611, 1426/612, 1426/613, 1426/614, 1426/617, 1426/618, 1426/620, 1426/621, 1426/622, 1426/623, 1426/625, 1426/626, 1426/627, 1426/628, 1426/629, 1426/630, 1426/632, 1426/633, 1426/634, 1426/635, 1426/636, 1426/637, 1426/638, 1426/639, 1426/640, 1426/641, 1426/642, 1426/643, 1120/5, 1121/3, 1121/4, 1121/6, 1121/7, 1295/4, 1293/4, 1291/2, 1289/2, 1289/3, 1287/2, 1287/3, 1296/3, 1296/5, 1275/14, 1275/16, 1249/4, Z-8472/08

Zápis GP č. 36/2009, Z-4594/09

Zápis GP č.11/2003e na zameranie diaľnice D2 Bratislava Lamačská cesta - Staré grunty, úradne over. pod č.818/09, Z-5401/09

GP č.56/2009 na oddelenie pozemku parc.č.1682/241, overený pod č.2657/2009 dňa 02.11.2009, Z-13581/09

Zápis GP č.24/2009 zo dňa 07.04.2009, overený pod č.911/09 dňa 20.04.2009, Z-3774/10

GP č.24/2009 zo dňa 07.04.2009, overený pod č.911/09 dňa 20.04.2009, Z-3774/10

Zápis GP č. 47/2009, V-28955/09

GP č.42/2010 (č.o.2119/10) - V 33774/10;

Zápis GP č. 83/2010 na oddelenie pozemkov p. č. 1744/272-277, Z-2039/11.

Zápis GP č. 32/2010, Z-4712/11

Zápis GP č. 10/2008 na oddelenie pozemku parc.č. 3651/446, 3651/447 na reštitučné účely, Z-7545/11

Zápis GP č. 44/2010 na zameranie skutočného stavu spevnených plôch p. č. 1426/727, 1459/83 a na vydanie kolaudačného rozhodnutia, Z-8462/11.

Zápis GP č.5/2009, V-19285/11

Zápis GP č.20/2008 (č.overenia 2016/11), V-7591/12

Zápis geometrického plánu č. 15/11 na zameranie stavieb na pozemku p.č. 2530/47 a p.č. 2530/48 pre účely vydania kolaudačného rozhodnutia overený pod č. 1117/11 dňa 08.06.2011 podľa Z-9967/12 zo dňa 19.06.2012

Zápis GP č.105/2012 (úradne overený pod č. 2009/2012), V-30464/12

Zápis GP č. 18/2011

Rozhodnutie Správy katastra pre hlavné mesto SR Bratislavu č. X-74/2013 zo dňa 10.05.2013

Zápis GP č. 39/2011 (úradne overený pod č. 372/2013), V-17146/13

Právo prechodu a prejazdu cez pozemok registra C KN parc.č. 2, v prospech vlastníka pozemku registra C KN parc.č. 1, podľa V-17105/13 zo dňa 21.08.2013

Zápis GP č.13/2004 (úradne overený pod č.124/2004), V-17751/13

Zápis GP č. 34/12, č.over. 2012/12, Z-4825/13

GP č. 297/13, úr.over. 993/2013

Zápis GP č. 5/2011, č. over. 867/13(z p.č. 1682/236 vzn.p.č.1682/242), V-29936/13.

Zápis GP na vymedzenie rozsahu duplicitného vlastníctva č. 74/12/02, č.over. 418/2013, Z-988/14

Rozhodnutie č. X-69/2014 zo dňa 10.04.2014 (zrušenie E parc.č.2-3289/18)

Zápis GP č.27/2014 úradne overený pod č.1291/14 zo dňa 12.06.2014, Z-15725/14.

Pozemky CKN parc.č.1674/60, č.1674/61, č.3651/2, č.3651/101 majetkovoprávne neusporiadané v časti pozemku registra "E" parc.č.2-3929 podľa R-1103/15.

GP č.35/2015, úrad.over.655/2015

Zápis GP úradne overeného pod č. 677/06, Z-23374/15

GP č. 2/2014 overovacie č. 212/2014 na oddelenie pozemku p.č. 531/22 od p.č. 531/2, V-6465/16

Zápis GP č.56/2016 (over.č. 1096/16) zo dňa 30.5.2016, Z-19603/16.

Zápis GP č.30105/2016 úradne overený pod č.2430 zo dňa 15.11.2016 na vymedzenie duplicitného vlastníctva k pozemkom registra C KN parc.č.1674/285, 1674/286, 1674/288 s časťou pozemku registra E KN parc.č.3720/2 (pôvodné k.ú. Devín), Z-25652/2017.

Protokol k evidenčnej zmene, R-4419/17

Zápis GP č. over. 1537/17, R-5851/17

Zápis GP č. 2632/2017, Z-1384/18

Zápis GP č. overenia 1705/2018

Zápis GP č.07/19 na zameranie stavby na pozemku parc.č.2517/4, úradne overený pod č.G1-392/2019 zo dňa 11.03.2019, Z-1609/20.

Zápis GP č. overenia G1-2469/2019, R-7985/2019.

Zápis GP over. č. G1-322/2020, Z-4433/20

Zápis GP č. overenia G1: 2486/2019, Z-18869/2020.

G1-775/2020, Z-17501/2020

Protokol k oprave chyby X-342/2021

Rozhodnutie č. KV/MAJ/2959/2021/15934/VL zo dňa 14.10.2021, Potvrdenie o pridelení súpisného čísla č.

KV/MAJ/2959/2021/15934b/VL zo dňa 14.10.2021, Z-23544/2021

Zápis GP č.over. G1-1513/2021, R-320/2022

Zápis GP č. 515/2022, over.č. G14-247/2022, R-1587/22

Pozemky registra "C" parc.č.1669/70, č.1653 sú majetkovoprávne neusporiadané v časti pôvodných pozemkov k. ú. Devín parc.č.3903, č.3904, č.3905, pozemky registra "C" parc.č.1669/81, č.1669/80, č.1669/76, č.1669/25, č.1669/579, č.1669/340, 1669/339, č.1669/699, č.1669/72, č.1635, č.1636, č.1637 sú majetkovoprávne neusporiadané v časti pôvodných pozemkov k. ú. Devín parc.č.3887, č.3888, pozemky registra "C" parc.č.1674/70,

<p>č.1674/98, č.1674/97, č.1674/96, 1674/103, č.1674/74, č.1674/181, č.1674/128, 1674/116, č.1674/63, č.1674/62, č.1674/68, č.1674/60 sú majetkovoprávne neusporiadaný v časti pôvodného pozemku k. ú. Devín parc.č.3715 podľa Výmeru č.151/1949. - R-5750/2022 (R-4843/2023) Rozhodnutie OÚ BA, katastrálneho odboru č. X-273/2022 zo dňa 21.10.2022, právoplatné dňa 08.11.2022, GP č. G1-1695/2022 Kolaudačné rozhodnutie č. MAGS ODP 35437/2022/67260-33/Ma zo dňa 15.02.2022, právoplatné dňa 28.3.2022, Z-22406/22 Zápis GP overov. č.G1-2329/2021, Z-22406/2022 Zápis GP overov. č.G1-2271/2021, Z-24588/2022 Protokol k evidencnej zmene R-2158/2023 Zápis GP-9-7/2023 (ov.č. G1-390/2023) Protokol o zápise evidencnej zmeny, R-4997/2023</p>	
Poznámky	K nehnuteľnosti
V zmysle ustanovení § 39 ods. 2 katastrálneho zákona hodnovernosť údajov katastra nehnuteľnosti bola k pozemkom registra C parc.č.1674/285, 1674/286, 1674/288 zapísaným na LV č.46, k. ú. Karlova Ves na základe hospodárskej zmluvy č. 5-IV-1-019/Ži zo dňa 14.1.1987 a k pozemku registra E parc. č.3720/2 zapísanom na LV č.4363, k. ú. Karlova Ves na základe rozhodnutia ŠN Bratislava 4 č. D 878/91 zo dňa 17.12.1991 a osvedčenia o dedičstve Okresného súdu Bratislava V č. 1D/839-04 zo dňa 8.6.2005 spochybnená z dôvodu duplicity vlastníctva, X-498/2007 (Zápis GP úr.over. G1-2430/2016, Z-25652/2016.)	-
Návrh na začatie konania o určenie vlastníckych práv k pozemku p.č. 142/4 (nezapísaný GP č.25/2008-vznik p.č.142/18 oddelením od pozemku p.č.142/4), č.k. 12/C/129/2008, P2-10/2009	-

Správca

Počet správcov: 2

Poradové číslo	Titul, priezvisko, meno, rodné meno / Názov Miesto trvalého pobytu / Sídlo Dátum narodenia, rodné číslo / IČO / Iný identifikačný údaj	K nehnuteľnosti K vlastníkovi
2	Základná umelecká škola Jozefa Kresánka, Karloveská 32, Bratislava, PSČ 841 01, SR, Dátum narodenia: -	
	Titul nadobudnutia: Bez zápisu	
	Iné údaje: K vlastníkovi č. 1 je správa k nehnuteľnosti na stavbu súp.č.671, ZUŠ J.Kresánka na pozemku p.č. 2175, podľa protokolu o zverení správy majetku č.118800970300 zo dňa 14.2.2003, Z-10327/14	
	Poznámky: Bez zápisu	
3	Mestská časť Bratislava-Karlova Ves, Námestie svätého Františka 8, Bratislava, PSČ 842 62, SR, IČO: 603520	
	Titul nadobudnutia: Bez zápisu	
	Iné údaje: K vlastníkovi č. 1 je pod por.č. 3 správa k pozemkom registra CKN parc.č. 275/1, 279/1, 279/2, 279/42, 279/44, 279/45, 279/51, 279/52, 279/54, 279/55, 279/56, 279/57, 279/58, 279/59, 279/61, 279/62, 279/63, 279/64, 281/2, 281/4, 282/2, 282/3, 282/19, 284/2, 284/13, 284/14, 285/1, 285/2, 285/30, 285/37, 285/38, 285/42, podľa Protokolu č. 57/92 o zverení majetku do správy zo dňa 01.10.1992, v spojení s Dodatkom č. 1 zo dňa 19.03.1998 a Dodatkom č. 2 zo dňa 12.04.2023; Z-6063/23 K vlastníkovi č. 1 je správa k pozemkom registra CKN parc. č. 2527/10, 2527/14, 2528/5, 2528/6, 2529/5, podľa Dodatku č. 2 zo dňa 12.4.2023 k protokolu č. 20/91 o zverení majetku do správy zo dňa 30.9.1991, Z-6038/2023	
	Poznámky: Bez zápisu	

Nájomca - Neevidovaní

Iná oprávnená osoba - Neevidovaní

Titul nadobudnutia – nepriradené

ZIADOST OSM/1993/VA/75

ZIADOST O ZAPIS OSMM/1993/CH/134 Z 21.9.1993/GP 240-221-372-93/

ZIADOST O ZAPIS 43/1726/93 Z 12.10.1993/GP 45/93/G/

ZIAD.O ZAPIS OSM/93/SCH Z 3.9.1993/DELIMITAC.PROTOKOL/

ZIADOST O ZAPIS OSM/93/MY/150 Z 20.10.1993/ROZHOD.HZ,KZ GP 24-38-1/93/

OSM/93/SCH/PROTOKOL Z 22.7.1993/

ZIADOST O ZAPIS Z 17.11.1993/N 46/93/

ZIAD.O ZAP.GP24-53-1/93
ZIAD.O ZAP.C.43/94/SC.-MA/GP 24-53-2/93,KZ/
ZIAD.O ZAP.GP-5/94 Z 14.3.1994
ZIADOST O ZAPIS (KUPNE ZMLUVY C.169/67,4514/1,11035/1,GP C.12/94)
ZIADOST O ZAPIS (DELIMITACIA,GP) PRE PARC.C.11/2,1152/2,1160/4,1371/2.
ZIADOST O ZAPIS (GP C.187-94042-11,GP C.187-94065-11)
ZIADOST O ZAPIS (KUPNE ZMLUVY 7X,HOSP.ZMLUVA C.16-44064,GP)
ZIADOST O ZAPIS (IDENT.,VYPIS PK,HZ,DELIM.PROTOKOL Z 15.8.1992)
ZIADOST O ZAPIS (GP.C.78/94-G,81/94/G)
ZIADOST O ZAPIS (GP C.2/94/G,3/94/G,7/94/G,8/94/G,9/94/G,18/94/G,26/94/G,28/94/G,70/94/G)
ZIADOST O ZAPIS [GP 187-94114-11]
ZIADOST O ZAPIS (KUPNE ZMLUVY-78 KUSOV,GP C.08-187/94002-11,GP C.187-94043-11,GP C.24-6-1/94,GP C.24-25-3/93)
ZIADOST O ZAPIS (GP C.6/94-G,10/94-G,82/94-G)
Žiadosť o zápis (GP č. 53/93-G, 58/93-G, 156-1585-4/92, 50/93/G, 59/93/G, 62/93-G, 63/93/G, 46/94/G, 48/94-G, 52/94/G, 67/94/G, 85/94-G)
ZIADOST O ZAP.C.OSMM/1995/VO/2096 Z 13.7.1995/KUP.ZMLUVY,GP/
ZIADOST O ZAPIS GP C.11644125-10/95
ZIADOST O ZAPIS GP C.187-94064-11
ZIADOST O GP C.11644125-11/95
ZIADOST O ZAPIS GP C. 11644125-20/95 ZO DNA 19.9.1995
PROTOKOL O PRECHODE VL. STATU DO VL. OVCE, ZAK.278/1993 ZB.
ZIADOST OSMM/1994/95/ON ZO DNA 4.7.1995
ZIADOST O ZAPIS GP C. 31366503-120/95
ZIADOST O ZAPIS GP C. 31366503-097/95
ZIADOST C. 43/652/95-MRA-MA O ZAPIS GP C.187-94052
ZIADOST C. OSMM/612/96/DA ZO DNA 15.2.96 + GP. C. 32176708-46/95
ZIADOST C. OSMM/3862/95 ZO DNA 4.12.1995 - VZ 265/96
OSM/91/HA/186 Z 5.6.1991 - VZ 280/91
ZIADOST O ZAPIS GP C. 27/94/C - VZ 95/95
ZIADOST O ZAPIS GP 3216405-46/95-1 - VZ 446/95
ZAPIS GP C. 31366503-069/95 A 31366503-046/96
ZIADOST OSMM/96/96/VO ZO DNA 11.1.1996
ZAPIS OSMM/2354/96/ON Z 3.6.1996
ZAPIS GP C.11644125-21/96
ROZHODNUTIE C.3885/95-V/PI Z 8.9.1995
ZAPIS GP C.11644125-28/96,30/96,31/96
ZIADOST O ZAPIS C.OSMM/2909/95/ON Z 13.11.1995;GP C.187-94053-11
ZIADOST O ZAPIS C.OSMM/4002/96 Z 14.10.1996
ZIADOST OZAPIS C.OSMM/007/96 Z 4.1.1996,GP C.31321704/221-381/95
ZAPIS C.OSMM/136/96/ON Z 15.1.1996
ZIADOST O ZAPIS C.OSMM/680/96 Z 19.2.1996
ZAPIS C.OSMM/4930/96 Z 12.12.1996;313665503-099/96,120
ZAPIS C.OSMM/4833/96 Z 12.12.1996;GP C.31366503-139/96
ZIADOST O ZAPIS C.OSMM/1849/96/PA Z 2.5.1996

ZIADOST O ZAPIS C.OSMM/408/96/ON Z 26.2.1996;GP C.31321704/221-478/95
ZIADOST O ZAPIS C.OSMM/3037/96 Z 23.7.1996;GP C.31759164/401-9/96 -246/97
Žiadosť o zápis č.OSMM/698/97 z 20.2.1997 -255/97
Žiadosť o zápis č.OSMM-4095-96/On z 18.10.1996;GP č.32176708-63/96
Žiadosť o zápis č.OSMM/972/97 z 10.3.1997
Žiadosť o zápis č.OSMM/1201/97/VO z 26.3.1997
Žiadosť o zápis č.OSMM/1741/97/VO z 2.5.1997
Žiadosť o zápis č.OSMM/1834/97 z 7.5.1997
Žiadosť č.43/231/97 z 14.3.1997,GP č.11644125-36/96
Žiadosť o zápis č.OSMM/103/97 z 13.1.1997,GP č.1167056875-54/96
Žiadosť o zápis č.R-1227/97 z 13.6.1997 GP č.31366503-144/96
Rozhodnutie č.3470/96-V/PI z 3.9.1996
Žiadosť o zápis č.OSMM/4735/96 z 4.12.1996
Zápis č.OSMM/2341/97-Se z 11.6.1997
Zápis č.OSMM/2195/97/VO z 3.6.1997
Zápis č.OSMM-738/97/On z 24.2.1997;GP č.34444548-5/97
Zápis OSMM/705/97 z 19.2.1997
Zápis OSMM-839/97/Ďá z 12.3.1997
Žiadosť o zápis č.OSMM/1639/97-Se z 22.5.1997
GP 11644125-9/96, GP 11644125-15/96,
GP 11644125-17/96 B, GP 11644125-17/96 A - VZ 463/96
Zápis č.43/691/97-Mrá z 21.7.1997
Zápis č.43/953/97-Mrá 23.9.1997
Zápis č.OSMM-1888/97/Se z 12.8.1997
Zápis č.OSMM-4224/97/Vo z 27.10.1997
Zápis č.OSMM/4868/97/Se z 4.12.1997
Zápis č.OSMM-1929/97/Ďá z 20.5.1997
OSMM-3185/97/Se z 12.8.1997, GP č.2264163708-220/91-8/97-GP
Žiadosť o zápis č. OSMM/698/97 z 20.2.1997 - VZ 255/97
Zápis č. OSMM/486/97 z 6.2.1997 - VZ 627/97
Zápis GP č.31366503-043/97, 31366503-090/97 - VZ 138/98
Zámenná zmluva V-6134/97 z 26.2.1998;GP č.31321704/221-240/97
Zápis č.OSMM/3643/97-Se z 18.9.1997
Zápis č.OSMM/4676/97/Ďa z 26.11.1997
Zámenná zmluva V-782/98 z 15.5.1998
Žiadosť zn. OSMM-4636/97/Pa zo dňa 24.11.1997 o zápis parc. č.2522/3,2522/4,2718/2 a GP č. 08-220/91-1/97 -764/98
Žiadosť zn. OSMM-4315/97/Se zo dňa 31.10.1997 o zápis parc. č.477/1 a GP č. 34465421-23/97 -780/98
Zápis č.OSMM/1356/96 z 29.3.1996, GP č.31366503-132/95
Zápis č.OSMM/4705/97/Vi z 27.11.1997
Zápis č.OSMM-484/98/Vi z 2.2.1998
Zápis č.OSMM-1070/98/Se z 4.3.1998
Zápis č.OSMM-1556/98/Vi z 30.3.1998
Žiadosť o zápis č.OSMM-3026/98/Se z 12.6.1998
Žiadosť o zápis č.OSMM-3114/98/Se z 17.6.1998
Zápis č.OSMM-3747/98/Vi z 22.7.1998, GP č.11909561-46/98

Zápis č.OSMM/1995/Va z 5.5.1995;
Zápis GP č. 31321704/221-288/97
Žiadosť č. OSMM-4296/98/Vi zo dňa 21.8.1998 o zápis stavieb
Žiadosť č.OSMM-1602/98/Vi zo dňa 2.9.1998 o zápis parc. č. 1092
Žiadosť č. OSMM/4481/98-Se zo dňa 3.9.1998 o zápis parc. č.2165,2167 a 2168
Zápis č.OSMM-4167/98/Se z 14.8.1998;
Žiadosť č.OSMM 3989/98/Vá z 5.8.1998;
Žiadosť č.OSMM-6538/98/Se z 15.12.1998;
Žiadosť č.OSMM-6562/1998/Se z 14.12.1998;
Rozhod. Okr. úradu B-IV č. 492/98-10/JO1 zo dňa 22.1.1999 o vydaní nehnuteľnosti a GP č.75-2/99
Žiadosť č. OSMM-5895/98/Vi zo dňa 18.11.1998 o zápis parc. č. 3563 a 3565
Žiadosť č. OSMM-6454/98/Vi zo dňa 15.12.1998 o zápis parc. č. 1575
Zámenná zmluva V-3518/98 zo dňa 22.3.1999
Žápis č.OSMM-1789/99/Se z 16.3.1999;
Kúpa V-3517/98 z 13.4.1999;
Zápis GP č. 75-16/99
Zápis č.OSMM-2719/97/Ku z 16.7.1997; GP č.31321704/221-86/97;
Zápis č.OSMM-5699/98/Vo z 10.11.1998; GP č.11909561-40/97;
Rozh.č.IV-7/98 z 13.4.1999; GP č.11909561-36/98;
Zápis č.OSMM-683/98 z 31.3.1998; GP č.22641637-25/97, 27/99-GP;
Zápis č.OSMM-2552a/99/Vi z 28.6.1999;
Zápis č.OSMM-5858/99/Vi z 7.9.1999, GP č.41/99;
Zápis č.OSMM-2221/98/Vi z 30.4.1998; GP č.34465421-39/97;
Zápis č.OSMM-5099/99/Vi z 7.9.1999;GP č.068/1999;
Žiadosť č.OSMM-4015a/99/Vi zo dňa 22.7.1999 a GP č. 027/1999
Žiadosť o zápis č.32/41006/90/DO 1707 - Vz 29/91;
Zámenná zmluva V-3516/98 z 17.1.2000;
Zápis č.OSMM-6886/99/Vi z 30.9.1999 a GP č.245-12/2000;
Žiadosť o zápis č.OSMM-5100/99/Vi z 16.9.1999;- Vz 857/00
Zápis GP č.1167056875-50/98 (predaj parc. č. 1669/581)
Žiadosť č.OSMM-6521c/99/Vi zo dňa 9.12.1999 o zápis stavby
Zápis GP č. 01-99 na zameranie stavby
Žiadosť č. SNM-2425/2000/Vi zo dňa 29.3.2000 o zápis parc. č. 142/2, 143-173 a 175
Žiadosť MČ Karlova Ves č. 48/00 zo dňa 28.4.2000 o zápis GP č.7/2000
Žiadosť č.OSMM-3705a/99/Vi zo dňa 20.1.2000 a GP č. 30/99
Žiadosť č.SNM-2313/2000 zo dňa 27.4.2000 o zápis parc. č. 636/2
Žiadosť o zápis č. SNM-2588/2/2000/Vi z 23.5.2000 (parc.č. 524).
Žiadosť č.32/6239/86 zo dňa 27.6.1986 - OS Dlhé Diely 1.stavba - Vz 75/86, 77/86, 78/86
Rozhodnutie OÚ B-IV kat. odb. č. IV-96/99 zo dňa 20.4.2000
Žiadosť č. SNM-5369/2000/Vi zo dňa 8.8.2000 o zápis parc. č. 2999/34 a GP č. 84/2000
Žiadosť č.SNM-5986/00/Vo zo dňa 23.8.2000 o zápis parc. č. 668/31, 668/38 a GP č. 37/2000
Zápis GP č. 6/2000
Listina č.719/2000-V/PI z 9.11.2000;
Žiadosť č. SNM-6940/00/Vi zo dňa 6.10.2000 o zápis parc. č. 1669/3,4, a 1669/603 podľa GP č. 3144765-52/99

Rozhodnutie č.156/97-V/PI z 7.5.1997 a GP č.24-5-2/92;

Žiadosť č. SNM-2836/00/Vi zo dňa 17.11.2000 o zápis parc. č. 2981/27 a 2983/8 podľa GP č. 105/2000 a 09/2001

Oprava výmer a doplnenie parc. podľa rozhod. OÚ B-IV katastr. odb. č. IV-262/00 zo dňa 23.4.2001

Žiadosť SNM-450b/01/Vi zo dňa 29.1.2001 o zápis stavby č.s. 3162

Žiadosť SNM-450a/01/Vi zo dňa 29.1.2001 o zápis stavby č.s. 3113

Žiadosť č. SNM-8772a/00/Vi zo dňa 26.4.2001 o zápis parc. č. 445

Žiadosť č. SNM-4335a/01/Vi zo dňa 15.6.2001 o zápis parc. č. 2937/8, 9, 10 a GP č. 22/2001

Žiadosť č. SNM-6221k/00/Vi zo dňa 26.4.2001 o zápis parc. č. 1459/8 a 1459/31 a GP č. 245-285/2000

Žiadosť č. SNM-5106/01/Vo zo dňa 16.7.2001 o zápis parc. 668/35, 36, 37, 3298/1 a 3298/18

Oprava výmery podľa podnetu reklamačného oddelenia č.347/95 zo dňa 12.5.1995 - Vz 304/95

Žiadosť o zápis č.321/44029/Ži zo dňa 20.2.1990 a GP č.243-237-030/2-86 - Vz 58/90

Žiadosť č. SNM-5342/2001/Dš zo dňa 25.7.2001 o zápis parc. č. 66, 85, 86, 87, 88, 90, 91, 92, 93, 104, 105 a 106

Doplnenie parc. č. 1426/94 do LV podľa podnetu rekl. odd. katastr. odb. OÚ Bratislava IV č.IV-65/01 zo dňa 21.9.2001

Žiadosť č. SNM-5666/01/Po zo dňa 10.8.2001 o zápis parc. 2999/8

Rozhodnutie č.3689/2001-V/PI z 10.7.2001;

Žiadosť o zápis č.32/41006/90/DO 1707 - Vz 29/91

Žiadosť o zápis GP č. 100/2001 (parc.č. 1669/101) zo dňa 16.10.2001

Žiadosť č.SNM-4045b/01/Vi zo dňa 23.10.2001

Žiadosť SNM-7633/01/Vo zo dňa 23.10.2001 a GP č. 067/2001

Žiadosť o zápis č. SNM-8626/01/Vi z 27.11.2001, GP 118/2001, (parc.č.2983/13,14,2985/16)

Žiadosť o zápis č. O/314/2001/ST zo dňa 19.11.2001 a GP č. 104/2001

Listina MÚ Karlova Ves č. mu/2001-V/PI zo dňa 11.10.2001 o určení súp. čísla stavby na parc. č. 1682/208, 1682/209, 1682/210.

Zámenná zml. V-3368/99 zo dňa 7.12.2001 (parc. č.879/14)

Listina MČ Karlova Ves č. mu 390/2001-V/PI zo dňa 25.4.2001 o určení súp. č. stavby

Žiadosť o zápis č.SNM-119/02/Vi zo dňa 2.1.2002 a GP č.64/2001

Oprava výmer parc.č. 2719, 2720 podľa reklamácie č. IV-54/02 zo dňa 18.3.2002

Žiadosť o zápis č. OF/001626/02/Nia zo dňa 15.5.2002 a GP č. 208/2001

Žiadosť o zápis č. SNM-SMU1/2002/Dš zo dňa 9.4.2002

Žiadosť o zápis č. SNM-SMU4/2002/Dš zo dňa 17.4.2002

Žiadosť o zápis č. SNM-SMU3/2002/Dš zo dňa 17.4.2002 a GP č. 7/2000

Zápis GP č. 1/2001

Žiadosť o zápis č. SNM-2143a/02/Vi zo dňa 24.4.2002 a GP č. 018/2002

Žiadosť o zápis SNM-SMU5/2002/Dš zo dňa 10.6.2002 a GP č. 25/2002

Žiadosť o zápis SNM-SMU2/2002/Dš zo dňa 9.4.2002 a GP č. 34/2002 (parc.č. 2349/2)

Žiadosť o zápis č. SNM-5069/2002/Dš zo dňa 20.6.2002 (parc.č.1909).

Žiadosť o zápis č. SNM-4263/2002/Dš zo dňa 23.7.2002 a GP č. 31/2002 (p.č.3776)

Žiadosť o zápis č. SNM-2483/02/Ku zo dňa 23.7.2002 a GP č. 022/2002

Žiadosť o zápis č. SNM-6929/2002/Dš zo dňa 30.8.2002

Žiadosť o zápis č. SNM-6928/2002/Dš zo dňa 30.8.2002

Žiadosť o zápis č. SNM-6927/2002/Dš zo dňa 30.8.2002

Žiadosť o zápis č. SNM-6926/2002/Dš zo dňa 30.8.2002

Žiadosť o zápis č. SNM-6910/2002/Dš zo dňa 30.8.2002

Žiadosť o zápis č. SNM-6909/2002/Dš zo dňa 30.8.2002

Žiadosť o zápis č. SNM-6908/2002/Dš zo dňa 30.8.2002

Žiadosť o zápis OSM/92/Pa - vz 176/92

Žiadosť o zápis č. SNM-7613/02/Ku zo dňa 19.9.2002 a GP č. 49/2000

Žiadosť o zápis č. SNM-8460/02/Ku zo dňa 16.10.2002

Žiadosť o zápis č. SNM-9359/02/Ku zo dňa 18.11.2002

Žiadosť o zápis vlastníckeho práva SNM-9341/2002/Dš z 20.11.2002 na parcely č.1674/239, p.č.1674/240, p.č.1674/241 podľa GP 12/2002;

Dohoda o vzniku podielového spoluvlastníctva podľa V-3150/98 zo dňa 15.6.1998 - Vz-823/98

Zmluva o zrušení podielového spoluvlastníctva a o vzájomnom vyporiadaní podielového spoluvlastníctva podľa V-110/03 zo dňa 7.2.2003 - Vz 400/03

Kúpna zmluva V-108/03 zo dňa 6.2.2003 - Vz-402/03

Zmluva o zrušení podielového spoluvlastníctva a o vzájomnom vyporiadaní podielového spoluvlastníctva podľa V-110/03 zo dňa 7.2.2003 - Vz-400/03

Žiadosť o zápis MAG/2003/2160/Dš zo dňa 17.1.2003

Žiadosť o zápis č. SNM-9597/02/Ku zo dňa 20.11.2002 pozemkov: p.č.2510, p.č.2509, p.č.2508, p.č.2502, p.č.2501, p.č.2500

Žiadosť SNM-10359/02/Ku zo dňa 15.1.2003 o zápis nájomnej zmluvy a GP č.84/2002

Žiadosť o zápis č. MAG/2003/1251/Ku zo dňa 10.1.2003 pozemkov p.č.2494, p.č.2495/1, p.č.2497/1

Žiadosť o zápis MAG/2003/3908/Dš zo dňa 3.3.2003 pozemkov p.č.2983/2, 2984/2, 2988/2, 2989/1, 2990/6 podľa GP č.006/2003

Žiadosť o zápis (kúpne zmluvy 78 kusov), GP č.08-187/ - Vz 145/93

Žiadosť o zápis č.32/5799/86/Š. zo dňa 16.6.1986 - Vz 78/86

Žiadosť Výstavby hl.m.SR č.32/7498/86/Cs. zo dňa 1.8.1986 - Vz 81-82/86

Žiadosť o zápis č.32/7498/86/Cs zo dňa 1.8.1986 a zameranie skutočného stavu číslo záznamu 518 - Vz 254/92

Žiadosť o zápis MAG/2003/20981/1/Ku zo dňa 20.5.2003

Žiadosť č. MAG/2003/20920/Dš zo dňa 12.6.2003 o zápis parc. č. 1857/3, 1857/4, 2011/9 a GP č. 062/2003

Žiadosť o zápis č. MAG/2003/30924 zo dňa 7.7.2003 a GP č.5/2003

Žiadosť o zápis č. MAG-2003-32665/Ku zo dňa 11.9.2003 a GP č.063/2003

Žiadosť o zápis č. MAG/2003/1188d/Dš zo dňa 3.10.2003 a GP č. 27/2003

Žiadosť č. MAG-03/29648/60478-2/Ku zo dňa 14.11.2003; Listina č.2466/2003-V/PI zo dňa 20.6.2003 o určení súp.čísla

Rozhodnutie o určení súp.č. - č. Mu 1897/2004-V/PI zo dňa 26.2.2004 - Vz 569/04

Žiadosť o zápis č. SNM-8509a/2002/Dš zo dňa 28.10.2002 (GP č.57/2001) - Vz 689/04

Žiadosť o zápis č. MAG/2003/16114/Dš zo dňa 14.8.2003 a GP č.05/2004

Žiadosť č. MAG-03/43932/Dš zo dňa 8.1.2004 o zápis parc. č. 256/1 a 273/7 a GP č. 33/2004

Žiadosť č. MAG-04/11548/28024-3/Ku zo dňa 5.5.2004 a GP č. 4/2004

Žiadosť č. MAG-04/26454/46045-1 zo dňa 19.7.2004 o zápis parc. č. 1497/5, 1497/7, 1499, 1500/3, 1500/5, 1503/10, 1503/11 a GP č. 59/2004

Žiadosť č. MAG-04/16597/57853-3/Ku zo dňa 29.9.2004 o zápis parc. č. 1674/205

Žiadosť č. MAG-04/35493/60051-1 zo dňa 7.10.2004 a GP č. 647/04

GP č.581/04 a 1/05

Žiadosť č. MAG-05/3686/6301-1 zo dňa 31.1.2005 a GP č. 57/2004

Žiadosť č. MAG-05/10602/23382-5/Ku zo dňa 19.4.2005 o zápis parcel

Žiadosť č. MAG-05/13385/24453-1 zo dňa 22.4.2005 o zápis parcel 2981/48, 2983/9, 2982/4 a 2985/10

Žiadosť č. MAG-05/18392 zo dňa 19.5.2005 o zápis parc. č. 874/8 a 879/1 a GP č. 44/2005

Žiadosť č. MAG-05/15211/27927/Dš zo dňa 10.5.2005 o zápis GP č. 51/2005

Žiadosť č. MAG/05/16506/30533-1/Dš zo dňa 23.5.2005 o zápis parc. č.1674/36, 37, 252-258, 260 a 1923/49 a GP č. 57/2005

Žiadosť č. MAG-05/17245/31979-1 zo dňa 25.5.2005 o zápis parc. č. 2402/1 a GP č. 65/2005

Žiadosť č. MAG-05/23297/43492-1 zo dňa 13.7.2005 o zápis parc. č. 3/11 a GP č. 47/2005

Žiadosť o zápis do KN GP č.55/2005 zo dňa 7.6.2005 - Vz 2361/05

Žiadosť č. MAG-05/16987/37952-3/Ku zo dňa 9.6.2005 o zápis parc. č. 3888/94-133 a 3888/152-162

Žiadosť o zápis č. MAG-05/8227/51734-8/Ku zo dňa 24.08.2005, GP č. 14/2005

Žiadosť o zápis č. MAG-05/18134/43404-3/Ku zo dňa 13.07.2005, GP č. 098/2004

Žiadosť o zápis č. MAG-04/4641/Dš zo dňa 08.06.2004, GP č. 47/2004

GP č.111/2005

Žiadosť č. MAG-05/30824/58848-1/Dš zo dňa 3.10.2005 o zápis parc. č. 2299/3, 4, 5 a GP č. 100/05 - Z 2070/05

Žiadosť č. MAG-05/23755/51740-2/Ku zo dňa 24.08.2005 o zápis parc. č. 668/8, 668/9 a GP č. 039/2005 - Z 1851/05

Zámenná zmluva V 968/06, GP 101/2005

Žiadosť č. MAG-05/16214/29929-1 zo dňa 16.5.2005 o zápis pk. parc. č. 3331/1-3 k.ú. Devín - Z 1144/05

Kúpna zmluva V 580/06 z 13.3.2006.

Žiadosť č. MAG-2005/20374/37948-1 LVi zo dňa 21.06.2005 o zápis parc. č. 1120/3,4; 1121/2 - 1129 a GP č. 65/2004 - Z 1629/05

Žiadosť č. MAG-05/33846/65188/Dš zo dňa 26.10.2005 o zápis parcel č. 2983/15, 16, 2986 a GP č. 107/2005 - Z 2235/05

Žiadosť č. MAG-06/2349/4554-1 zo dňa 20.1.2006 o zápis stavby č.s. 3460 a GP č. 17482101-4/2005 - Z 203/06

Žiadosť o zápis č. 321/Žil./44075/6465 - Vz 15/91

Žiadosť č. MAG-06/8056/14438-1 zo dňa 1.3.2006 o zápis parc. č. 1458 - Z 475/06

Žiadosť o zápis č. MAG-05/11739/20958-1 z 6.4.2005.

(Z-867/05)

GP č. 66/2005

Žiadosť č. MAG-06/19860/41017/Dš zo dňa 19.06.2006 o zápis parc.č. 2954/134, 2954/263, 2957/5, 2957/6 a GP č. 28/2006 - Z 1313/06

Kúpna zmluva V 5354/06 z 20.10.2006, GP č. 26/2006

Žiadosť č. MAG-06//24796/52613-1 zo dňa 3.8.2006 o zápis parc. č. 3573 - Z 1617/06

Žiadosť č. MAG-06/20825/42997-1/Dš zo dňa 04.12.2006 o zápis parc.č.2990/10, GP č.65/2006

Rozhodnutie Obvodného národného výboru Bratislava IV o vyvlastnení číslo: výst. 4079/85/Kuk zo dňa 07.11.1985

GP č. 36/2007

Žiadosť o zápis č. MAG-06/37995/86089-1 zo dňa 19.12.2006, GP č. 47/2006 - Vz 2609/07

Žiadosť č. MAGS SNM 1763/07-7/403429 zo dňa 30.04.2007 o zápis parc.č. 2835/5, 2956/14, 2835/4, 2843/3, GP č. 065/2006, Z-4532/07

Rozhodnutie o určení súpisného čísla SÚ 2007/MÚ 1931-1327/PI zo dňa 6.3.2007

Žiadosť č. MAGS SNM-27747/08-1/48350-LVi zo dňa 17.03.2008, GP č. 2923/2007, R-658/08

Žiadosť o zápis č. MAGS SNM - 10265/08-11/69404 zo dňa 07.04.2008, Z-4195/08

Rozhodnutie o určení súp.čísla MU 2007/8846/LS zo dňa 25.4.2008

Osvedčenie o vydržaní č.N 302/99 zo dňa 12.04.1999 - Vz 922/99

Iné údaje - nepriradené

Parc.č. 1426/43,44,48,50 majetkovoprávne neusporiadané - Vz 418/95

Zameranie skutočného stavu č.záznamu 519

Z parc.č. 3651/1 odpadlo do cesty p.č. 3566/1 - Vz 145/93

Parc.č. 1426/54, 1426/68, 85, 94, 97 - 100 majetkovoprávne neusporiadané, zameranie skut.stavu č. záznamu 520 - Vz 152/93

NA PARC.1426/33 SA STANOVUJE OD 1.1.1992 DO 31.12.1999 DOCASNE UZIVANIE PODLA DOHODY Z 2.9.1991

ROZHODNUTIE KU C.201/5-2879/95 Z 27.2.1996

GP 31321704/221-404/95

GP 11644125-9/96, GP 11644125-15/96, GP 11644125-17/96 B,

GP 11644125-17/96 A

NAJOMNA ZMLUVA NA PARC.C.3651/182 PRE STAVOPROJEKT A.S. (ICO 31322573) NA DOBU 50 ROKOV OD 1.11.1994

Nájomná zmluva č.088805429700 na parc.č.2983/1 o výmere 53 m2 pre Imricha Kukliša [*21.04.1956] na dobu 10 rokov od 1.5.1998 do 30.4.2008

GP č.11909561-7/95

Nájomná zmluva č.8-94-0-73-8/Va z 29.4.1994 na parcelu č.450 vprospech IMR s.r.o. IČO:313318282 na dobu 30 rokov od 1.5.1994;

GP č.35734311-89/98

GP č.31366503-024/98;31366503-006/98 - Vz 253/96

GP č.34465421-42/97;

GP č.032/1999;

GP č.31321704/221-75/98;

GP č.083/1997

Prenájom pozemkov parc. č. 2517 a 3530/4 v prospech Sloboda zvierat - organizácia pre ochranu zvierat IČO 3194820 na dobu od 1.7.1997 do 30.6.2047 podľa nájomnej zmluvy č.188803229700 zo dňa 5.8.1997

GP č.31321704/221-356/98;

Zápis GP č.01/2001

Zápis GP č.60/2001

Zápis GP č. 11657651-18/99

GP č.36/2000;

Zápis GP č.31321704/221-431/98

Zvyšok parcely č. 19795/3 v užívaní organizácie - podľa reklamácie X-19/02 zo dňa 3.4.2002

Zvyšok parc.č. 19795/1 24 m2 v užívaní organizácie - podľa reklamácie č.X-17/02 zo dňa 5.4.2002

Zápis GP č. 05-6/1999

Zápis GP č. 05-10/1999

Zápis GP č. 05-9a/1999

Zápis GP č. 209/2001

Zápis GP č. 32176708-39/95 a č. 32176708-58/98

Zápis GP č. 255-228/2001

Zápis GP č. 313221704/221-328/95 (parc.č 1426/428) - vz 640/96

Zápis GP č. 19/2002

Zápis GP č. 32164505-113/97 - vz 2401/01

Zápis GP č. 10/2002 k V-1871/02

Zápis GP č. 110/2001 (parc.č. 1426/1) - vz 238/02

Zápis GP č. 31321704/255-17/2002/1 (parc.č. 1682/228)

Zápis GP č. 3/02 a GP č. 12/02

Zápis GP č. 35/2002 (parc.č. 2759/3, 2761)

Prenájom pozemku parc.č. 1426/513, ostatná plocha o výmere 18 m2 v prospech Lucie Demeterovej, [* 16.11.1982] od 1.10.2002 do 30.9.2012 podľa zmluvy o nájme pozemku č.088811940200 zo dňa 30.9.2002 a GP č. 29/2001.

Zápis GP č. 29/2001

Zápis GP č. 8/2002 (parc.č. 3651/361)

GP č.043/2002 a 110/2002;

Reklamácia X-205/02 zo dňa 7.1.2003;

Prenájom pozemku parc.č.1669/615 v prospech LIFE-LINE, s.r.o. na dobu určitú od 1.10.2002 do 30.9.2022 podľa nájomnej zmluvy č. 18-83-1247-02-00 a GP č.84/2002

Zápis GP č.255-177/2002

Zápis GP č.151/2002

Zápis GP č.255-190/2002

Zápis GP č.24-63-1/93 - Vz 45/94

Zápis GP č. 24-16-1/93 - Vz 386/96

Zápis GP č. 73/2002 na obnovenie právneho stavu

Zápis GP č.78/2002-GP

Zápis GP č.234-045/2003

Zápis GP č.021/2003

Zápis GP č.21/2003

Zápis GP č.001/2003

Zápis GP č. 007/2001

Pozemky parc. č. 1674/175, 1674/104, 1674/103, 1674/141, 1674/128, 1674/121, 1674/177, 1674/135, 1674/140, 1674/77, 1669/595, 1669/585, 1669/588 a 1669/2 sú majetkovoprávne nevysporiadané podľa rozsudku Okresného súdu BA-IV č.9C 3/97-104 zo dňa 10.12.2002. (GP 33/2005-VZ 2363/05)

Zápis GP č. 245-291/2000

Zápis GP č.84/2003

Zápis GP č. 39/03

Zápis GP č.01/2004

Zápis GP č. 021/2004

Zápis GP č. 61/2003 Vz-664/04

Vecné bremeno - právo vstupu, právo prechodu a právo stavby na parc.č. 1653 v zmysle § 23 ods.5 zák.č.182/1993 Z.z. v znení zák.č.151/1995 Z.z.

Zápis GP č. 69/2004

Zápis GP č. 28/2004

Zápis GP č.17482101-1/2005

GP č. 30/2001 - (parc. č. 3651/334)

Reklamácia X-227/03 zo dňa 1.6.2005;

Zápis GP č. 54/2002

GP č. 84/2004

Zápis GP č. 17482101-70/2005

Zápis GP č. 231-11-2005 - Z 1858/05

GP č.99/2005

Gp č. 01/2006 vz-635/06

GP č. 85/2005

GP č. 32164505-201/97 - Vz 37/98

Zápis GP č. 070/2005 - Z 2234/05

Protokol o oprave chyby X-153/05 zo dňa 9.5.2006.

Zápis Gp. č. 23/2004

Prenájom pozemku parc. č. 1158/2 na dobu neurčitú v prospech Dipl. arch. Jozef Raffay-INTERIÉR-DESIGN architektonický ateliér ALFA, IČO 1020190523 podľa nájomnej zmluvy č. 08 83 0761 05 00 z 06.12.2005 - N 3/06

Zápis GP č. 88/05 - Z 894/06

Rozhodnutie č. X-102/2006/opr. zo dňa 20.06.2006

Zápis Gp č. 19/2006

Zápis GP č. 32/2006

Zápis Gp č. 66/2006

Zápis Gp č. 36/2006

GP č. 20/2006

Zápis GP č. 21/2003

Zápis GP č. 07/2007 - 821/07

GP č. 51/2005

GP č.35/2007

GP č. 15/2007

Žiadosť magistrátu hl.m. SR Bratislavy č.j. MAGS SNM 23724/07-1/438441 zo dňa 27.06.2007 o zápis GP č. 96/2007 - Z 6721/07

Zápis GP č.90/2006

Zápis GP č.15/2008, Z-5596/08

Zápis GP č. 53/2008, Z-416/08

Protokol o oprave chyby X-442/08 zo dňa 12.8.2008

Zápis GP č.050/2009 na oddelenie pozemku p.č.3651/451, R-1092/09

Zápis GP č.41/2008-na zameranie bytového domu p.č. 1669/640, komunikácie p.č.1669/652 a spevnených plôch p.č.1669/618,1669/619,R-884/09

Zápis GP č. 11/2003a (č.overenia 2296/2008), R-253/09

Zápis GP č.25/09

Zápis GP č.31/2009 na oddelenie pozemku p.č.529/3, N-46/09

GP č. 39/2010, č. over. 2312/2010 na oddelenie pozemkov p.č. 2937/29 a 2937/30

Rozsudok č.7C98/2001, GP č. 31/2012 (č.o.828/2012) - V 13358/12

Zápis GP č.49/2007 na oddelenie pozemkov p.č.142/4 a 142/14, Z-167/13

Zápis GP č.84/2010 (overovacie číslo: 2787/2010)

Zrušenie kódu chránenej nehnuteľnosti pri pozemkoch registra C KN parc.č.3315, 3316, 3324, 3346, 3347, 3348, 3349, 3378, 3379, 3392, 3393, 3395, 3403, 3418, 3419, 3422, 3458/1, 3458/2, 3466, 3467, 3475, 3476, 3566/1, 3566/2, 3566/7, 3566/8, 3566/11-14, 3566/16, 3580, 3581, 3587, 3592, 3646/2, 3651/1, 3651/4, 3651/10-13, 3651/24, 3651/26, 3651/33, 3651/39-43, 3651/50, 3651/54, 3651/56, 3651/58, 3651/62, 3651/69-71, 3651/82-87, 3651/89-91, 3651/97, 3651/100, 3651/101, 3651/110, 3651/111, 3651/114-118, 3651/138-141, 3651/165, 3651/172, 3651/183-188, 3651/197, 3651/199, 3651/291-303, 3651/361, 3651/369, 3651/382, 3651/398, 3651/399, 3651/409, 3651/410, 3651/448, 3651/462, 3821/8, podľa R-2343/16

Zápis GP č.18/15 úradne overený dňa 29.09.2015 pod č.2005/15, Z-22866/16

GP č.30204x/2018 zo dňa 19.07.2018 (číslo ov. 1659/2018 zo dňa 30.07.2018) na oddelenie pozemku parc.č. 1469/13,14 a na určenie vlastníckych práv, R-5060/2018

Rozhodnutie KV/MAJ/2959/2021/15934/VL zo dňa 14.10.2021, Z-21511/2021

ČASŤ C: ŤARCHY

K nehnuteľnosti K vlastníkovi	Obsah
-	Predkupné právo na parc.č.1744/4-7, 1744/15-21, 1682/38-41 podľa V-1027/93 zo dňa 9.4.1993 - Vz 167/93
-	Právo stavby kontajnerových stanovišť na parc.č. 1139/5, 1139/16,1139/28 vprospech vlastníkov bytov stavby s.č.428;
-	Vecné bremeno - Právo stavby na parc.č.3566/10 podľa zákona č.151/95 Z.z.,ktorým sa mení a dopĺňa zákon č.182/93 Zb.
-	Vecné bremeno - Právo stavby na parc.č.3651/49 podľa zákona č.151/95 Z.z.,ktorým sa mení a dopĺňa zákon č.182/93 Zb.
-	Vecné bremeno spočívajúce v povinnosti strpieť realizáciu stavby rodinného domu a užívanie pozemkov parc.č.176/17 a parc.č.176/29 v prospech: MALSTAV INVEST, spol. s r.o. IČO 35719427 podľa V-4576/01 zo dňa 7.5.2002 a V-24339/07 zo dňa 18.08.2009.
-	Vecné bremeno spočívajúce v povinnosti strpieť realizáciu stavby rodinného domu a užívanie pozemku parc.č. 176/19 v prospech Golais Ján [* 5.2.1972] a Denisa Golaisová [* 25.2.1972] podľa V-4577/01 zo dňa 7.5.2002 - Vz 738/02.
-	Vecné bremeno spočívajúce v povinnosti strpieť realizáciu stavby rodinného domu a užívanie pozemku parc.č. 176/20, v prospech: Szabo Ľuboslav Ing. [* 21.5.1947] a Szabóová Oľga Ing. [* 2.4.1951] podľa V-4578/01 zo dňa 7.5.2002

-	Vecné bremeno spočívajúce v povinnosti strpieť realizáciu stavby rodinného domu a užívanie pozemkov parc.č. 176/15, 176/22, v prospech: EKO-BETON, s.r.o. IČO 35693312 podľa V-4579/01 zo dňa 7.5.2002
-	Právo zodpovedajúce vecnému bremenu v prospech vlastníkov bytov, ktoré spočíva v práve vstupu, prechodu a práve stavby na parc.č.3651/196 v zmysle §23 ods. 5 zákona č. 182/1993 Z.z. v znení neskorších predpisov.
-	Vecné bremeno - v prospech STAVO-ing, spol.s r.o., IČO 31 407 293 spočívajúce v povinnosti vlastníka pozemku parc.č. 1653 strpieť realizáciu a následne užívanie bytového domu s malometrážnymi bytmi s doplnkovou funkciou občianskej vybavenosti podľa V-2976/02 zo dňa 31.12.2002 - Vz 328/03
-	Vecné bremeno v prospech vlastníkov bytov a nebytových priestorov spočívajúce v práve stavby bytového domu na pozemku parc.č.1669/640 podľa V-5009/02 z 27.3.2003 a podľa GP č. 36/2007, GP č. 41/2008
-	Vecné bremeno v prospech vlastníkov bytov a nebytových priestorov spočívajúce v práve prístupu na pozemok parc. č.1669/618 podľa V-5009/02 z 27.3.2003 a podľa GP č. 36/2007, GP č. 41/2008
-	Vecné bremeno v prospech STAVO-ing, spol. s r.o. IČO: 31407293 spočívajúce v povinnosti strpieť zhotovenie a následné užívanie bytového domu "Karloveská - Nad Lúčkami" na pozemku parc.č.1744/139, ostatná plocha, 2000m2 podľa V-5011/02 zo dňa 27.3.2003; Podľa GP č.007/2005 parc.č.1744/139 rozdelená na parc.č.1744/139, 1744/160, 1744/161, 1744/162 a 1744/163 spolu o výmere 2000 m2.
-	V zmysle § 10 a § 36 zákona 656/2004 Z.z. sa zriaďuje vecné bremeno zodpovedajúce právu vstupu na pozemky registra C KN parc.č.2836/2, 2835/5, 2835/1, 2835/4 v rozsahu vyznačenom v GP č. 1102/2011 z dôvodu vybudovania elektroenergetických zariadení distribučnej sústavy v prospech spoločnosti ZSE Distribúcia, a.s. (IČO: 36 361 518), Čulenova 6, Bratislava, Z-14133/11
-	Vecné bremeno - na základe zákona č. 351/2011 Z.z. o elektronických komunikáciách je spoločnosť Slovak Telekom, a.s. oprávnená vo verejnom záujme a v nevyhnutnom rozsahu na pozemku reg. C-KN parc.č. 1432/2 zriaďovať a prevádzkovať verejné telekomunikačné siete (§2 ods. 1 a 2 ZEK) a stavať ich vedenia na cudzej nehnuteľnosti (§66 ZEK) podľa Z-12441/15
-	Vecné bremeno podľa § 66 ods. 1, písm. a) zákona o elektronických komunikáciách č. 351/2011 Z.z. - oprávnenie zriaďovať a prevádzkovať verejné siete a stavať ich vedenia na cudzej nehnuteľnosti na pozemkoch registra C KN parc.č. 2937/28, 2937/10, 2984/2, 2985/2, 2985/59, 2985/60, 2985/61, 2985/62, 2989/1 v prospech oprávneného z vecného bremena spoločnosť Orange Slovensko, a.s. (IČO: 35697270), Z-3119/16 (GP č. overenia 1705/2018)
-	Vecné bremeno spočívajúce v povinnosti vlastníka pozemku reg. C-KN parc.č. 3651/462 strpieť: - zriadenie a uloženie káblového elektrického vedenia v rámci stavby BA_Karlova Ves, Iskernikova 3317, NNKK, - užívania, prevádzkovania, opravy a odstránenia NN prípojky, - vstupu osôb a vjazdu vozidiel z dôvodu údržby, opráv a rekonštrukcie NN prípojky oprávneným z vecného bremena a ním povereným osobám spôsobom nevyhnutným na výkon povolennej činnosti cez pozemok reg. C-KN parc.č. 3651/462 a to v rozsahu vymedzenom GP č. 245/2016 (úradne overený pod č. 1816/2016) v prospech Západoslovenská distribučná, a.s. (IČO: 36361518), V-2767/2017 zo dňa 24.02.2017
-	Vecné bremeno na pozemky registra C KN parc. č. 3888/44 a 3888/53, spočívajúce v práve: a) zriadenia a uloženia stavebného objektu SO 502-00 Odvedenie drenážnych vôd z tunela Sítina pre stavbu "Dialnica D2 Bratislava Lamačská cesta - Staré Grunty", b) užívania, prevádzkovanie, opravy a odstránenie odvedenia drenážnych vôd, a to v rozsahu vymedzenom geometrickým plánom č. overenia G1-2633/2018, c) vstup osôb a vjazd vozidiel z dôvodu prevádzky, údržby, opráv a rekonštrukcie odvedenia drenážnych vôd na pozemok registra C KN parc. č. 3888/44, v celosti a na pozemok registra C KN parc. č. 3888/53, v rozsahu vymedzenom geometrickým plánom č. overenia G1-2633/2018, v prospech Národná diaľničná spoločnosť, a.s. (IČO 35919001), podľa V-7783/2022 zo dňa 12.4.2022.
-	Vecné bremeno na pozemky registra C KN parc. č. 3888/53 a 3888/55, spočívajúce v práve: a) zriadenia a uloženia stavebného objektu SO 503-00 Dialničná kanalizácia od tunela Sítina pre stavbu "Dialnica D2 Bratislava Lamačská cesta - Staré Grunty" (ďalej iba "dialničná kanalizácia"), b) užívania, prevádzkovania, opráv a odstránenia dialničnej kanalizácie, c) vstup osôb a vjazd vozidiel na pozemky z dôvodu prevádzky, údržby, opráv a rekonštrukcie dialničnej kanalizácie, v rozsahu vymedzenom geometrickým plánom č. overenia G1-2643/2018, v prospech Národná diaľničná spoločnosť, a.s. (IČO 35919001), podľa V-7786/2022 zo dňa 13.4.2022.

-	Vecné bremeno spočívajúce v práve: a) zriadenia a uloženia stavebného objektu SO 521-00 Prípojka vody do tunela na južnom portáli k stavbe „Diaľnica D2 Bratislava Lamačská cesta - Staré Grunty,, (prípojka vody), a to v rozsahu vymedzenom geometrickým plánom č. 128/2018 (úradne overené pod č. G1-2595/2018) b) užívanie, prevádzkovanie, opravy a odstránenie prípojky vody, a to v rozsahu vymedzenom geometrickým plánom č. 128/2018 (úradne overené pod č. G1-2595/2018), c) vstupu osôb a vjazdu vozidiel z dôvodu prevádzky, údržby, opráv a rekonštrukcie prípojky vody na pozemky reg. C-KN parc.č. 3888/152 a 3888/153 v k.ú. Karlova Ves v celosti a na pozemky reg. C-KN parc.č. 3888/53, 2743/2, v k.ú. Karlova Ves, a to v rozsahu vymedzenom geometrickým plánom č. 128/2018 (úradne overené pod č. G1-2595/2018) do katastra nehnuteľností k nehnuteľnostiam: pozemkom registra C KN parc.č. 2743/2, 3888/53, 3888/152, 3888/153, v p r o s p e c h Národná diaľničná spoločnosť, a.s. (IČO: 35919001), podľa V-7790/2022 zo dňa 08.06.2022, vz. 2383/22
-	Vecné bremeno podľa § 37a zákona č. 138/1973 Zb. v spojení s § 42 ods. 6 zákona č. 442/2002 Z. z. spočívajúce v práve spoločnosti Bratislavská vodárenská spoločnosť, a.s. (IČO 35850370) zriaďovať a prevádzkovať na cudzích nehnuteľnostiach v rozsahu vyplývajúcom z povolenia na vodohospodárske dielo podľa § 9 a to na pozemky registra C KN parc.č. 668/19, 668/34, v rozsahu podľa geometrického plánu G1-527/2022, Z-8975/2022
-	Vecné bremeno spočívajúce v povinnosti vlastníka pozemkov registra C KN parc. č. 2985/2 a 2989/1 strpieť na pozemkoch zriadenie a uloženie prípojok inžinierskych sietí a užívanie, prevádzkovanie, opravy a odstránenie prípojok inžinierskych sietí a vstup osôb a vjazd vozidiel z dôvodu údržby, opráv a rekonštrukcie prípojok inžinierskych sietí v rozsahu vyznačenom v geometrickom pláne č. overenia G1-1030/2023, v geometrickom pláne č. overenia G1-1057/2023 a v geometrickom pláne č. overenia G1-1058/2023, v prospech vlastníka stavby "Sociálne zariadenie vodičov MHD Slávičie údolie" podľa ohlásenia drobnej stavby č. KV/SÚ-3622/2022/21669/ZM zo dňa 19.10.2022, podľa V-24412/2023 zo dňa 08.02.2024.
Vlastník poradové číslo 1	Právo zodpovedajúce vecnému bremenu v prospech nadob. bytu, ktoré spočíva v práve vstupu, prechodu a práve stavby na p.č. 1674/178 v zmysle § 23 ods. 5 zák.č. 182/1993 Z.z. v znení neskorších predpisov - Vz 83/01
Vlastník poradové číslo 1	Právo zodpovedajúce vecnému bremenu v prospech nadobúdateľa bytu, ktoré spočíva v práve vstupu, prechodu a práve stavby na parcele č. 3651/49 v zmysle § 23 ods. 5 zákona č.182/1993 Z.z. v znení neskorších predpisov - Vz 133/01
Vlastník poradové číslo 1	Právo zodpovedajúce vecnému bremenu v prospech vlastníka bytu, spočívajúce v práve vstupu, prechodu a práve stavby na parc. č. 1158, 1159 v zmysle § 23 ods.5 zákona č. 182/1993 Z.z. v znení neskorších predpisov - Vz 458/01
Vlastník poradové číslo 1	Právo zodpovedajúce vecnému bremenu v prospech vlastníka bytu, ktoré spočíva v práve vstupu, prechodu a práve stavby na parc. č.1674/178 v zmysle § 23 ods.5 zákona č.182/1993 Z.z. v znení neskorších predpisov - Vz 470/01
Vlastník poradové číslo 1	Vecné bremeno v prospech nadobúdateľa bytu, ktoré spočíva v práve vstupu, prechodu a práve stavby na parc. č. 1426/59 v zmysle zákona č.182/1993 Z.z. § 23 ods. 5 v znení neskorších predpisov - Vz 762/01
Vlastník poradové číslo 1	Vecné bremeno v prospech nadobúdateľov bytov, ktoré spočíva v práve vstupu, prechodu a práve stavby na parc. č. 1669/101 v zmysle zákona č.182/1993 Z.z. § 23 ods. 5 v znení neskorších predpisov - Vz 1286/01
Vlastník poradové číslo 1	Vecné bremeno v prospech nadobúdateľov bytov, ktoré spočíva v práve vstupu, prechodu a práve stavby na parc. č. 1669/82, 1669/83 v zmysle zákona č.182/1993 Z.z. § 23 ods. 5 v znení neskorších predpisov - Vz 1408/01
Vlastník poradové číslo 1	Vecné bremeno v prospech nadobúdateľov bytov, ktoré spočíva v práve vstupu, prechodu a práve stavby na parc. č. 1669/107 v zmysle zákona č.182/1993 Z.z. § 23 ods. 5 v znení neskorších predpisov - Vz 1705/01
Vlastník poradové číslo 1	Záložné právo v prospech Ministerstvo výstavby a regionálneho rozvoja SR, IČO 31751067 na pozemok parc.č. 1426/565, 1426/566 a na stavby - obytný dom Tománkova 5 súp.č. 3460 na parc.č. 1426/565 a na obytný dom Tománkova 7 súp.č. 3460 na parc.č. 1426/566 podľa V 2696/06 z 07.07.2006.
Vlastník poradové číslo 1	Záložné právo v prospech Ministerstvo výstavby a regionálneho rozvoja SR (IČO 31751067), na bytový dom so súpisným číslom 3514, vchod Hany Meličkovej 11A, 11B, 11C a na pozemok parc. č. 1426/587, podľa V-18466/07 zo dňa 22.04.2008
Vlastník poradové číslo 1	Vecné bremeno - strpieť prechod a prejazd motorovým vozidlom cez časť pozemku parc.č. 1426/96 a strpieť uloženie inžinierskych sietí na časti pozemku parc.č. 1426/96 vyznačenom v geometrickom pláne č. 132/2008 v prospech Ing. Vladimír Kamenický (18.09.1954) a PhDr. Dana Kamenická (10.08.1959) podľa V-36040/08 zo dňa 12.01.2009

Vlastník poradové číslo 1	Vecné bremeno - strieť uloženie a užívanie kanalizácie vo výmere 12 m2 uloženej na časti pozemku parc.č. 2835/4 tak ako je to vyznačené v GP č. 67/2009, č. over. 1148/09, v prospech Združenia vlastníkov pozemkov Vretenová - IS (IČO 36075884) podľa V-13554/09 zo dňa 14.07.2009
Vlastník poradové číslo 1	Vecné bremeno- právo vstupu, právo prechodu a právo stavby na pozemku registra C KN p.č. 1 v zmysle § 23 ods.5 zák. č. 182/1993 Z.z. v znení zák.č. 151/1995 Z.z., Z-63/12.
Vlastník poradové číslo 1	Vecné bremeno podľa § 22 a nasl. zákona č. 79/1957 Zb. o výrobe, rozvoje a spotrebe elektriny (elektrizačný zákon) v spojení s § 69 ods. 10 zákona č. 656/2004 Z.z. o energetike a o zmene niektorých zákonov v prospech spoločnosti ZSE Distribúcia, a.s. (IČO: 36361518) podľa geometrického plánu č. 156/2011, over. č. 32/2012 na pozemku parc.č. 2522/4, 2527/10, 2528/5, 2528/6, 2529/5, 2530/4 týkajúce sa elektroenergetického zariadenia: 2x110 kV vedenia č. 8884 na trase Rz Lamač- Rz Podvornice a č. 8886 na trase Rz Stupava- Rz Lamač, Z-1315/12, pvz: 1088/12 (Zápis GP č. 15/11 z p.č. 2530/4 vznikli p.č. 2530/4, 2530/47, 2530/48, Z-9967/12)
Vlastník poradové číslo 1	Vecné bremeno podľa § 22 a nasl. Zákona č. 79/1957 Zb. o výrobe, rozvoje a spotrebe elektriny (elektrizačný zákon) v spojení s § 69 ods. 10 zákona č. 656/2004 Z.z. o energetike a o zmene niektorých zákonov v prospech spoločnosti ZSE Distribúcia, a.s. IČO: 36 361 518, so sídlom Čulenova 6, 816 47 Bratislava podľa geometrického plánu č. 35 735 325 - 157/2011, overený pod č. 44/2012 dňa 18.01.2012 na pozemku registra C KN s parc.č. 2522/4, 2525/1, 2527/10, 2528/5,6, 2529/5, týkajúce sa elektroenergetického zariadenia: 2x110 kV vedenie č. 8213, č. 8214 na trase Rz Stupava - Rz Lamač, podľa Z-2750/12 zo dňa 02.02.2012
Vlastník poradové číslo 1	Vecné bremeno spočívajúce v práve vstupu na pozemok parc.č.2835/4 v rozsahu nevyhnutnom na výkon povolenej činnosti v súlade s GP č.753/2011 zo dňa 2.12.2011, úradne overeným dňa 9.12.2011 pod č.2600/2011, z dôvodu obmedzenia vlastníckeho práva k pozemku vybudovaním elektroenergetických zariadení distrib.sústavy, v prospech ZSE Distribúcia,a.s., IČO:35361518 v zmysle § 10 a § 36 Zákona č.656/2004 Z.z. zákona o energetike, Z-3115/12.
Vlastník poradové číslo 1	Vecné bremeno v zmysle § 10 a § 36 zákona č. 656/2004 Z.z. zákona o energetike v platnom znení spočívajúce v práve vstupu na pozemok parc.č. 2985/2,v rozsahu nevyhnutnom na výkon povolenej činnosti,v súlade s GP č. 767/2011,z dôvodu obmedzenia vlastníckeho práva k pozemku vybudovaním elektroenergetického zariadenia distribučnej sústavy,v prospech vlastníka tohto elektroenergetického zariadenia ZSE Distribúcia,a.s.,Čulenova 6,Bratislava,Z-3113/12
Vlastník poradové číslo 1	Vecné bremeno v zmysle § 10 a § 36 zákona č. 656/2004 Z.z. zákona o energetike v platnom znení spočívajúce v práve vstupu na pozemky parc.č. 2504/1, 2504/2, 2505, 2515, 2516, 2517, 2518, 2522/3, 2522/4, 2530/4, 2835/1 v rozsahu nevyhnutnom na výkon povolenej činnosti,v súlade s GP č. 2553/2011,z dôvodu obmedzenia vlastníckeho práva k pozemku vybudovaním elektroenergetického zariadenia distribučnej sústavy,v prospech vlastníka tohto elektroenergetického zariadenia ZSE Distribúcia,a.s.,Čulenova 6,Bratislava, Z-3114/12, pvz: 1548/12 (Zápis GP č. 15/11 z p.č. 2530/4 vznikli p.č. 2530/4, 2530/47, 2530/48, Z-9967/12)
Vlastník poradové číslo 1	Vecné bremeno podľa § 22 a nasl. Zákona č. 79/1957 Zb. o výrobe, rozvoje a spotrebe elektriny (elektrizačný zákon) v spojení s § 69 ods. 10 zákona č. 656/2004 Z.z. o energetike a o zmene niektorých zákonov v prospech spoločnosti ZSE Distribúcia, a.s. IČO: 36 361 518, so sídlom Čulenova 6, 816 47 Bratislava podľa geometrického plánu č. 35 735 325 - 158/2011 na pozemku registra C KN s parc.č. 2527/10, 2529/5, týkajúce sa elektroenergetického zariadenia: 1x110 kV vedenie č. 8884 na trase Rz Lamač - Rz Podvornice, podľa Z-2742/12
Vlastník poradové číslo 1	Vecné bremeno podľa § 22 a nasl. Zákona č. 79/1957 Zb. o výrobe, rozvoje a spotrebe elektriny (elektrizačný zákon) v spojení s § 69 ods. 10 zákona č. 656/2004 Z.z. o energetike a o zmene niektorých zákonov v prospech spoločnosti ZSE Distribúcia, a.s. IČO: 36 361 518, so sídlom Čulenova 6, 816 47 Bratislava podľa geometrického plánu č. 35 735 325 - 159/2011 na pozemku registra C KN s parc.č. 2527/10, 2529/5, týkajúce sa elektroenergetického zariadenia: 1x110 kV vedenie č. 8886 na trase Rz Stupava - Rz Lamač, podľa Z-2745/12
Vlastník poradové číslo 1	Vecné bremeno - povinnosť povinného z vecného bremena strieť uloženie a prevádzkovanie inžinierskych sietí - vody a kanalizácie cez časti pozemkov registra C KN parc.č. 1426/312, 1426/313 v rozsahu podľa GP č. 46/2012, č. over. 2265/2012 v prospech vlastníka stavby bytového domu s.č. 3171 na parc.č. 1426/312, podľa V-29436/12 zo dňa 07.01.2013
Vlastník poradové číslo 1	Vecné bremeno - in personam, strieť na pozemkoch registra C KN parc.č. 2527/10, 2527/14 v rozsahu vymedzenom geometrickým plánom č.105/2012 a) uloženie a prevádzku Prevádzkového celku PC4 - Vyvedenie elektrického výkonu - jestvujúci areál elektrickej stanice 110/22 kV Lamač, ZSE, a.s.,ktorý je súčasťou stavby "Kogeneračný zdroj Bratislava West" b) vstup osôb a vjazd vozidiel z dôvodu údržby, opráv a rekonštrukcie prevádzkového celku PC4, v prospech Prvá rozvojová spoločnosť, a.s. (IČO 36734322), podľa V-30464/12 zo dňa 08.02.2013

Vlastník poradové číslo 1	Vecné bremeno in rem spočívajúce v práve prechodu a prejazdu motorovým vozidlom cez pozemok registra C KN parcelné číslo 3458/2, záhrady o výmere 15 m ² v prospech vlastníkov pozemkov parcelné číslo 3445/1, parcelné číslo 3454/2, parcelné číslo 3454/3, parcelné číslo 3455/1, parcelné číslo 3455/2, parcelné číslo 3456/4, parcelné číslo 3456/5, parcelné číslo 3456/7, parcelné číslo 3459/2, parcelné číslo 3459/6, parcelné číslo 3459/7, parcelné číslo 3459/8, podľa V-25076/12 zo dňa 5.3.2013
Vlastník poradové číslo 1	Vecné bremeno (in rem) spočívajúce v práve uloženia a prevádzky prípojok plynu, vody a kanalizácie umiestnených na pozemkoch registra "C" KN parc. č. 2835/4, 2835/5 a 2843/3, k stavbe "Prístupová komunikácia Vretenová ulica - Staré Grunty" v rozsahu vymedzenom GP č. 104/2012 na vyznačenie vecného bremena na priznanie práva uloženia IS - plyn, voda a kanalizácia cez pozemky p. č. 2835/4-5 a 2843/3, úradne overeného pod č. 2724/12, v prospech vlastníkov pozemkov registra "C" KN parc. č. 2843/4, 2843/79, 2843/80, 2843/120, 2843/121, 2843/131, 2850/4 a 2853, 2843/158, 2843/159, 2843/160 podľa V-7422/13 zo dňa 7.5.2013, (zápis GP č. 114/2013 z parc.č. 2843/120 novovznik. parc.č. 2843/143, 2843/144, 2843/145), (GP 5/2019, č.over. G1-418/201941, Z-3658/20).
Vlastník poradové číslo 1	Vecné bremeno spočívajúce v povinnosti povinného z vecného bremena strieť na nehnuteľnostiach uloženie a prevádzku stavebných objektov SO O2 Kanalizácia-splašková, SO O3 Vodovod a SO O4 Plynovod k stavbe "Prístupová komunikácia Vretenová ulica - Staré Grunty" v rozsahu vymedzenom geometrickým plánom č. 103/2012 (č.overenia 2551/2012) cez pozemky registra C KN parc.č. 2835/4, 2835/5, 2836/2, 2843/3 v prospech vlastníkov pozemkov: registra C KN parc.č. 2843/81, 2843/129, 2843/131 a stavba súp.č. 3627 na parc.č. 2843/129, parc. č. 2843/80, 2843/79, 2843/158, 2843/159, 2843/160, 2843/4, 2843/121, 2850/3, 2850/4, 2850/5, 2850/6 a stavba súp.č. 5376 na parcele č. 2850/3, parc.č. 2853 podľa V-7426/13 zo dňa 09.05.2013. (GP 5/2019, č.over. G1-418/201941, Z-3658/20)
Vlastník poradové číslo 1	Zákonné vecné bremeno v zmysle ustanovenia § 11 a § 43 zákona č. 251/2012 Z.z. zákona o energetike v prospech spoločnosti Západoslovenská distribučná, a.s., IČO: 36 361 518 k pozemkom registra C KN parc.č. 2504/1, 2516, 2522/3, 2522/4 spočívajúce v práve vstupu na tieto pozemky v rozsahu nevyhnutnom na výkon povolenej činnosti a v práve zriaďovať na uvedených pozemkoch elektrické vedenia a elektroenergetické zariadenie distribučnej sústavy v súlade s geometrickým plánom č. 296/2013, úradne overeným pod č. 992/2013 dňa 03.06.2013 podľa Z-17039/13
Vlastník poradové číslo 1	Vecné bremeno in rem spočívajúce v práve uloženia a prevádzky stavebného objektu SO 01 NN káblové vedenie k stavbe "BA Liščie údolie - NNK" k nehnuteľnostiam, pozemkom parc.č. 279/57, 535/25, 535/27, 536/1, 536/4 v rozsahu vymedzenom geometrickým plánom č. 123/2014, č.over 937/14 v prospech vlastníka nehnuteľností pozemku 277/25 a stavby súp.č. 6238 na parc.č. 277/25 podľa V-28651/14 zo dňa 02.12.2014
Vlastník poradové číslo 1	Vecné bremeno in rem spočívajúce v práve vstupu osôb a vjazdu vozidiel z dôvodu údržby, opráv a rekonštrukcie NN prípojky k nehnuteľnostiam, pozemkom parc.č. 279/57, 535/25, 535/27, 536/1, 536/4 v celom rozsahu v prospech vlastníka nehnuteľností pozemku 277/25 a stavby súp.č. 6238 na parc.č. 277/25 podľa V-28651/14 zo dňa 02.12.2014
Vlastník poradové číslo 1	Zákonné vecné bremeno v zmysle § 66 ods. 2 zákona č. 351/2011 Z.z. zákona o elektronických komunikáciách v platnom znení v prospech spoločnosti SWAN, a.s., IČO: 35680202 spočívajúce v zriaďovaní a prevádzkovaní verejnej elektronickej komunikačnej siete a stavaní ich vedenia na pozemkoch evidovaných v registri C KN parc.č. 1744/23, 1744/252, 1744/272, 1744/275 v súlade s geometrickým plánom č. 459/2014, č. overenia 2799/2014, Z-37/15
Vlastník poradové číslo 1	Vecné bremeno in rem spočívajúce v práve umiestnenia, užívania, prevádzkovania, údržby, opravy, úpravy, rekonštrukcie, modernizácie a akékoľvek iné stavebné úpravy stavby so súp.č. 6297 na pozemku parc.č. 2522/5 v prospech vlastníka nehnuteľností stavby súp.č. 6297 na parc.č. 2522/5 podľa V-32682/14 zo dňa 29.01.2015
Vlastník poradové číslo 1	Vecné bremeno - právo uloženia a prevádzky káblového elektrického vedenia v rámci stavby BA Staré Grunty, NNK, 2xNNK vývod z TS na pozemku registra C KN parc.č. 2985/2 v rozsahu vymedzenom geometrickým plánom č. 318/2013, úradne overeným pod č. 1145/2013 dňa 19.06.2013 v prospech oprávneného Západoslovenská distribučná a.s., IČO: 36 361 518 podľa V-28655/14 zo dňa 18.02.2015
Vlastník poradové číslo 1	Vecné bremeno - právo prechodu a prejazdu a uloženia a prevádzky inžinierskych sietí na pozemku parc.č.2985/53 v prospech vlastníka pozemkov parc.č.2918/20, 2918/21, 2918/44, podľa V-22198/15 zo dňa 03.09.2015
Vlastník poradové číslo 1	Vecné bremeno "in rem" : Právo uloženia a prevádzky NN prípojky a armatúrnej šachty s označením 412 k stavbe " Rekonštrukcia a výstavba objektov na vodovodnej sieti" na pozemku C KN parcelné číslo 873/2 v rozsahu vyznačenom v geometrickom pláne č.17/2015, úradne overenom pod č.474/2015, vstup osôb a vjazd vozidiel z dôvodu údržby, opráv a rekonštrukcie prípojky inžinierskych sietí na pozemok C KN parcelné číslo 873/2 v prospech vlastníka pozemku C KN parcelné číslo 873/3 a stavby so súpisným číslom 5202 na pozemku C KN parc.č.873/3 podľa V-26659/15 zo dňa 30.10.2015.

Vlastník poradové číslo 1	Vecné bremeno podľa § 22 a nasl. zákona č.79/1957 Zb. o výrobe, rozvoje a spotrebe elektriny (elektrizačný zákon) v spojení s § 96 ods. 4 zákona č.251/2012 Z.z. o energetike a o zmene a doplnení niektorých zákonov v prospech spoločnosti Západoslóvenská distribučná, a.s., IČO: 36361518, podľa geom. plánu č. 207-5/2015 (over.č. 2524/15) na pozemkoch reg. C-KN parc. č. 1092, 1426/94, 1426/96, 1426/516, 1426/517, 1426/518 týkajúce sa elektroenergetického zariadenia: 1x110 kV VVN linka č. V8203 na trase Lamač - Karlova Ves, Z-22624/15
Vlastník poradové číslo 1	Vecné bremeno podľa § 22 a nasl. zákona č.79/1957 Zb. o výrobe, rozvoje a spotrebe elektriny (elektrizačný zákon) v spojení s § 96 ods. 4 zákona č.251/2012 Z.z. o energetike a o zmene a doplnení niektorých zákonov v prospech spoločnosti Západoslóvenská distribučná, a.s., IČO: 36361518, podľa geom. plánu č. 207-1/2015 (over.č. 2522/15) na pozemkoch reg. C-KN parc. č. 1092, 1108/1, 1109/1, 1116/1, 1426/2, 1426/94, 1426/96, 1426/518, 1427, 1458, 1459/8, 1494/19, 2500, 2504/1, 2508, 2509, 2510, 2511, 2513, 2514, 2515, 2516, 2517, 2518, 2522/3, 2527/10, 2529/5, 2530/4, 2530/32, 2530/47, 3315, 3316, 3324, 3378, 3379, 3392, 3393, 3651/1, 3821/8 týkajúce sa elektroenergetického zariadenia:2x110 kV VVN linka č. V8895 na trase Matador - Lamač a linka č. V8203 na trase Lamač - Karlova Ves, Z-22616/15 - Vz 205/16; zápisom GP úradne over. pod č. 677/06 sa z parc.č. 3651/1 oddelil pozemok parc.č. 3651/462 - vecné bremeno sa už netýka parc.č. 3651/1 - viazne iba na parc.č. 3651/462 - Vz 378/16
Vlastník poradové číslo 1	Vecné bremeno podľa § 22 a nasl. zákona č.79/1957 Zb. o výrobe, rozvoje a spotrebe elektriny (elektrizačný zákon) v spojení s § 96 ods. 4 zákona č.251/2012 Z.z. o energetike a o zmene a doplnení niektorých zákonov v prospech spoločnosti Západoslóvenská distribučná, a.s., IČO: 36361518, podľa geom. plánu č. 207-16/2015 (over.č. 2559/15) na pozemkoch reg. C-KN parc. č. 1092, 1426/94, 1426/96, 1426/515, 1426/516, 1426/517, 1426/518 týkajúce sa elektroenergetického zariadenia:1x110 kV VVN linka č. V8827 na trase Podunajské Biskupice - Karlova Ves, Z-22630/15
Vlastník poradové číslo 1	Vecné bremeno podľa § 22 a nasl. zákona č.79/1957 Zb. o výrobe, rozvoje a spotrebe elektriny (elektrizačný zákon) v spojení s § 96 ods. 4 zákona č.251/2012 Z.z. o energetike a o zmene a doplnení niektorých zákonov v prospech spoločnosti Západoslóvenská distribučná, a.s., IČO: 36361518, podľa geom. plánu č. 207-4/2015 (over.č. 2523/15) na pozemkoch reg. C-KN parc. č. 1092, 1121/2, 1426/94, 1426/96, 1426/518 týkajúce sa elektroenergetického zariadenia: 2x110 kV VVN linka č. V8895 na trase Matador - Lamač a linka č. V8827 na trase Podunajské Biskupice - Karlova Ves, Z-22621/15
Vlastník poradové číslo 1	Vecné bremeno - spočívajúce v povinnosti povinného z vecného bremena strpieť prechod a prejazd a uloženie a prevádzku inžinierskych sietí k nehnuteľnosti pozemku registra C KN parc. č. 2937/9 v prospech každodobého vlastníka pozemku registra C KN parc. č. 2937/15, 2937/16, 2937/17, 2981/4, 2981/6, 2981/14, 2937/8, 2937/29, 2937/30, stavby s.č. 3180 na parc. č. 2981/14 podľa V-2277/16 zo dňa 22.02.2016
Vlastník poradové číslo 1	Vecné bremeno podľa § 66 ods. 1 písm. a) zákona č. 351/2011 Z.z. o elektronických komunikáciách v znení neskorších predpisov - právo zriaďovať a prevádzkovať verejné siete a stavať ich vedenia na cudzej nehnuteľnosti pozemkoch parcely registra C KN parc.č. 1674/61, 1674/70 v prospech spoločnosti Orange Slovensko, a.s. (IČO 35697270), Z-704/16
Vlastník poradové číslo 1	Vecné bremeno - povinnosť strpieť na pozemku registra C KN parc. č.2985/2 zriadenie, uloženie, užívanie, prevádzkovanie, opravy a odstránenie VN prípojky k stavbe Obytný súbor SLNEČNICE v rozsahu vyznačenom v geometrickom pláne č.133-2/2015, úradne overenom dňa 22.9.2015 pod č.1931/2015.v prospech Západoslóvenská distribučná, a.s., IČO: 36361518, podľa V-10788/16 zo dňa 20.05.2016
Vlastník poradové číslo 1	Vecné bremeno - spočívajúce v povinnosti povinného z vecného bremena strpieť na pozemku registra C KN parc. č. 3888/109 a) zriadenie a uloženie VN prípojky, b) užívanie, prevádzkovanie, opravy a odstránenie VN prípojky k stavbe „Obchodné centrum Kaufland Bratislava - Mlynská dolina" v k. ú. Karlova Ves, Bratislava, a to v rozsahu vymedzenom geometrickým plánom č. 421-2/2014, úradne overeným pod č. 2798/2014 v prospech Západoslóvenská distribučná, a.s. (IČO 36361518) podľa V-17941/16 zo dňa 13.07.2016
Vlastník poradové číslo 1	Vecné bremeno - spočívajúce v práve prechodu a prejazdu motorovými vozidlami cez pozemok reg. CKN p.č. 1674/70 vrátane úprav za účelom umožnenia prechodu a prejazdu, ktoré nebudú mať charakter stavby v zmysle stavebného zákona v rozsahu stanovenom v geometrickom pláne č. 84/2015 (č. over. 263/2016) v prospech vlastníka pozemkov reg. CKN p.č. 1887, 1888, 1891/2, 1892 podľa V-14963/16 zo dňa 27.7.2016
Vlastník poradové číslo 1	Vecné bremeno - spočívajúce v práve prechodu peši cez pozemok reg. CKN p.č. 1432/4 v rozsahu podľa geometrického plánu č. 154/2015 (č. over. 2235/2015) v prospech vlastníka pozemkov reg. CKN p.č. 1428, 1429, 1430, 1431/1, pozemkov reg. EKN p.č. 1215, 4271 a stavby s.č. 774 na pozemku p.č. 1429 podľa V-32272/16 zo dňa 24.11.2016
Vlastník poradové číslo 1	Vecné bremeno v zmysle § 66 ods. 1 písm. a) a ods. 2 zákona č. 351/2011 Z.z. o elektronických komunikáciách, v platnom znení, v prospech spoločnosti VNET a.s. (IČO 35845007), spočívajúce v práve zriaďovať a prevádzkovať verejné siete a stavať ich vedenia na cudzej nehnuteľnosti - pozemok registra C KN parc. č. 2525/1 , Z-27469/2016, Z-11799/2019.

Vlastník poradové číslo 1	<p>Vecné bremeno k pozemku registra C KN parc.č. 3651/1 spočívajúce v povinnosti vlastníka zaťaženého pozemku strpieť:</p> <p>a) prechod a prejazd motorovými vozidlami cez zaťažený pozemok, b) uloženie a prevádzkovanie inžinierskych sietí a to v rozsahu vyznačenom v geometrickom pláne č. 778/2018 v prospech vlastníka pozemkov registra C KN parc.č. 3644/1, 3644/3, 3644/4 podľa V-16984/2018 zo dňa 09.07.2018, zmena podľa GP over. 1.6.2020 pod G1-1067/2020</p>
Vlastník poradové číslo 1	<p>Vecné bremeno in personam spočívajúce v práve</p> <p>a) zriadenie a uloženie VN prípojky k stavbe Inžinierske siete a úprava povrchu cesty (ďalej len elektrická prípojka) b) užívanie, prevádzkovanie, opravy, údržby, rekonštrukcie a odstránenie elektrickej prípojky c) vstup osôb a vjazd vozidiel cez nehnuteľnosti z dôvodu užívania, prevádzkovania, opravy, údržby, rekonštrukcie a odstránenia elektrickej prípojky oprávneným z vecného bremena a ním povereným osobám v rozsahu a spôsobom nevyhnutným na výkon povolenej činnosti, vrátane činností uvedených v písm. a) a b) tohto odseku na pozemkoch registra C KN parc.č. 1426/1, 1426/80,1426/365, 1459/8 a to v rozsahu vymedzenom v GP overov.č. 564/2018 v prospech Západoslvenská distribučná, a.s. IČO: 36361518, podľa V-14252/2018 zo dňa 01.08.2018</p>
Vlastník poradové číslo 1	<p>Vecné bremeno - spočívajúceho v povinnosti strpieť na pozemku registra C KN parc. č. 2956/13:</p> <p>a) zriadenie a uloženie NN káblového rozvodu v rámci stavby "BA Karlova Ves, Staré Grunty, NNK," v katastrálnom území Karlova Ves (ďalej len "elektroenergetické zariadenie" v príslušnom tvare), b) užívanie, prevádzkovanie, opravy a odstránenie elektroenergetického zariadenia a to v rozsahu vymedzenom geometrickým plánom č. 273.3/2017, úradne overenom pod číslom 1638/2018, dňa 01.08.2018, c) vstup osôb a vjazd vozidiel z dôvodu prevádzky, údržby, opráv a rekonštrukcie elektroenergetického zariadenia oprávneným z vecného bremena a ním povereným osobám a spôsobom nevyhnutným na výkon povolenej činnosti, vrátane činností uvedených v písm. a) a b), v rozsahu vymedzenom geometrickým plánom, v prospech Západoslvenská distribučná, a.s. (IČO 36361518), podľa V-32132/2018 zo dňa 21.11.2018.</p>
Vlastník poradové číslo 1	<p>Vecné bremeno spočívajúce v práve</p> <p>- zriadenia a uloženia vodovodnej prípojky k stavbe "Rekonštrukcia prístupovej cesty a zriadenie inžinierskych sietí", - užívania, prevádzkovania, opravy, údržby, rekonštrukcie a odstránenia vodovodnej prípojky, - vstupu osôb a vjazdu vozidiel cez nehnuteľnosti z dôvodu užívania, prevádzkovania, opravy, údržby, rekonštrukcie a odstránenia vodovodnej prípojky oprávneným z vecného bremena a ním poverených osôb, v rozsahu vymedzenom geometrickým plánom č. overenia 864/2018, na pozemky registra C KN parc. č. 1426/1, 1426/80, 1459/8, v prospech INGSOL s.r.o. (IČO 44757107), podľa V-33213/2018 zo dňa 3.12.2018</p>
Vlastník poradové číslo 1	<p>Vecné bremeno na pozemkoch reg. CKN p.č. 1432/2, 1469/14 spočívajúce v práve:</p> <p>a) zriadenie a uloženie kanalizácie k stavbe "Rekonštrukcia prístupovej cesty a zriadenie inžinierskych sietí" , (ďalej len "kanalizácia") a to v rozsahu vymedzenom geometrickým plánom č. overenia 864/2018 a geometrickým plánom č. overenia 1394/2017. b) užívanie, prevádzkovanie, opravy, údržby, rekonštrukcie a odstránenie kanalizácie a to v rozsahu vymedzenom geometrickými plánmi, c) vstup osôb a vjazd vozidiel cez nehnuteľnosti z dôvodu užívania, prevádzkovania, opravy, údržby, rekonštrukcie a odstránenia kanalizácie oprávneným z vecného bremena a ním povereným osobám vrátane činností uvedených v písm. a) a b) v rozsahu vymedzenom geometrickými plánmi. v prospech: INGSOL s.r.o., IČO 44757107, podľa V-683/2019 zo dňa 11.2.2019</p>
Vlastník poradové číslo 1	<p>Vecné bremeno na pozemok registra C KN parc. č. 2621/4 spočívajúce v práve:</p> <p>a) zriadenia a uloženia stavebného objektu SO 415 Prípojka VN (ďalej len "prípojka VN"), b) užívanie, prevádzkovanie, opravy a odstránenie prípojky VN k stavbe s názvom "Dostavba areálu WESTEND, Polyfunkčný objekt CROSSING, Dúbravská cesta, Bratislava" zapísanej v katastri nehnuteľností ako rozostavaná stavba bez súpis. č., postavená na parc. č. 2627/1, 2627/36, 2627/37, 2627/38, 2627/39, 2627/40, 2627/41 v rozsahu vymedzenom geometrickým plánom č. overenia 1169/2018, c) vstup osôb a vjazd vozidiel z dôvodu prevádzky, údržby, opráv a rekonštrukcie prípojky VN oprávneným z vecného bremena a ním povereným osobám v rozsahu a spôsobom nevyhnutným na výkon povolenej činnosti, vrátane činností uvedených v písm. a) a b), v prospech Západoslvenská distribučná, a.s. (IČO 36361518), podľa V-2528/2019 zo dňa 21.2.2019.</p>
Vlastník poradové číslo 1	<p>Vecné bremeno v zmysle § 66 ods. 1 písm. a) a ods. 2 zákona č. 351/2011 Z.z. o elektronických komunikáciách, v prospech spoločnosti Slovak Telekom a.s. IČO: 35763469 ako oprávneného, spočívajúce v práve zriaďovať a prevádzkovať verejné siete a stavať ich vedenia na pozemkoch registra C KN parc. č.2621/4 a 2625/6 podľa Z-2532/2019</p>

Vlastník poradové číslo 1	Vecné bremeno k pozemkom registra C KN parc.č. 3324, 3651/462 v rozsahu podľa GP 795/2018 v prospech vlastníka pozemkov registra C KN parc.č. 3309, 3310/1, 3310/2, 3310/3, 3319/1, 3319/2, 3319/3, 3319/4, 3321/2, 3321/4, 3321/5, 3321/6, 3322, 3323/1, 3323/3, 3323/4 a stavby súpis.č. 6293 na pozemku registra C KN parc.č. 3309 spočívajúce v povinnosti vlastníka zaťažených pozemkov strpieť prechod a prejazd motorovými vozidlami podľa V-10553/2019 zo dňa 13.05.2019 (GP 949/2022, V-21816/2022)
Vlastník poradové číslo 1	1/3 Vecné bremeno k pozemkom registra C KN parc.č. 2761/1, 2794/1, 2795/5 spočívajúce v práve: a) zriadenia a uloženia distribučných rozvodov NN, b) užívania, prevádzkovania, opráv, odstránenia NN rozvodov k stavbe "BA-Karlova Ves, Staré Grunty, NNK" v rozsahu vyznačenom v geometrickom pláne č. 2923/2018 v prospech Západoslovenská distribučná, a.s., IČO: 36 361 518 podľa V-14260/2019 zo dňa 13.06.2019
Vlastník poradové číslo 1	2/3 Vecné bremeno k pozemku registra C KN parc.č. 2761/1 spočívajúce v práve: vstupu osôb, vjazdu vozidiel z dôvodu prevádzky, údržby, opráv, rekonštrukcie NN rozvodov oprávneným a ním poverenými osobami v rozsahu a spôsobom nevyhnutým na výkon povolenej činnosti vrátane zriadenia a uloženia distribučných rozvodov NN, užívania, prevádzkovania, opráv, odstránenia NN rozvodov k stavbe "BA-Karlova Ves, Staré Grunty, NNK" v prospech Západoslovenská distribučná, a.s., IČO: 36 361 518 podľa V-14260/2019 zo dňa 13.06.2019
Vlastník poradové číslo 1	3/3 Vecné bremeno k pozemkom registra C KN parc.č. 2794/1, 2795/5 spočívajúce v práve: vstupu osôb, vjazdu vozidiel z dôvodu prevádzky, údržby, opráv, rekonštrukcie NN rozvodov oprávneným a ním poverenými osobami v rozsahu a spôsobom nevyhnutým na výkon povolenej činnosti vrátane zriadenia a uloženia distribučných rozvodov NN, užívania, prevádzkovania, opráv, odstránenia NN rozvodov k stavbe "BA-Karlova Ves, Staré Grunty, NNK" v rozsahu vyznačenom v geometrickom pláne č. 2923/2018 v prospech Západoslovenská distribučná, a.s., IČO: 36 361 518 podľa V-14260/2019 zo dňa 13.06.2019
Vlastník poradové číslo 1	Vecné bremeno - podľa § 66 ods. 1 písm. a) zákona č. 351/2011 Z.z. o elektronických komunikáciách v znení neskorších predpisov - právo zriaďovať a prevádzkovať verejné siete a stavať ich vedenia na cudzej nehnuteľnosti pozemkoch registra C KN parc.č. 535/27, 535/25, 536/1, 536/4, 2497/1 v prospech spoločnosti Orange Slovensko, a.s., (IČO 35697270), Z-7940/2019
Vlastník poradové číslo 1	Vecné bremeno k pozemkom registra C KN parc.č. 2985/2, 2985/53 v prospech Západoslovenská distribučná, a.s., IČO: 36 361 518 spočívajúce v povinnosti vlastníka zaťažených pozemkov strpieť: a) zriadenie a uloženie NN káblového rozvodu v rámci stavby "BA Staré grunty, FRONTIER, NNK" v k.ú. Karlova Ves (ďalej len "elektroenergetické zariadenie"), b) užívanie, prevádzkovanie, opravy a odstránenie elektroenergetického zariadenia a to v rozsahu vymedzenom geometrickým plánom č. 2412/2018, c) vstup osôb, vjazd vozidiel z dôvodu prevádzky, údržby, opravy, rekonštrukcie elektroenergetického zariadenia oprávneným z vecného bremena a ním povereným osobám a spôsobom nevyhnutným na výkon povolenej činnosti, vrátane činností uvedených v písm. a) a b) v rozsahu vyznačenom v geometrickom pláne č. 2412/2018 podľa V-9201/2019 zo dňa 09.07.2019
Vlastník poradové číslo 1	Vecné bremeno - spočívajúceho v práve k nehnuteľnosti pozemku registra C KN parc. č. 535/13: a) uloženia a prevádzky prípojky elektriny b) vstupu osôb a vjazdu vozidiel z dôvodu prevádzky, údržby, opráv a rekonštrukcie prípojky umiestnenej na nehnuteľnosti v rozsahu vymedzenom geometrickým plánom úradne overenom Okresným úradom Bratislava dňa 30.04.2019 pod č. G1-779/2019 v prospech vlastníka nehnuteľností pozemkov registra C KN parc. č. 560/2, 560/3, podľa V-30710/2019 zo dňa 19.11.2019.
Vlastník poradové číslo 1	Vecné bremeno k pozemku registra C KN parc.č. 1426/96 v prospech vlastníka pozemkov registra C KN parc.č. 1090/1, 1090/2, 1090/3, 1090/4 spočívajúce v povinnosti vlastníka zaťaženého pozemku strpieť prechod a prejazd v rozsahu dielu 1 vyznačenom v geometrickom pláne č. 1660/2019 podľa V-30139/2019 zo dňa 13.11.2019

Vlastník poradové číslo 1	<p>Vecné bremeno k pozemkom registra C KN parc.č. 879/8, 879/14, 879/33 v prospech SPP - distribúcia, a.s., IČO: 35 910 739 spočívajúce v povinnosti strpieť na zaťažených pozemkoch:</p> <p>a) existenciu inžinierskych sietí - plynárenských zariadení oprávneného z vecného bremena, ich ochranných a bezpečnostných pásiem, údržbu, prevádzku a rekonštrukciu týchto zariadení a to v rozsahu vymedzenom v geometrickom pláne č. 1173/2020,</p> <p>b) prechod a prejazd zamestnancov a vozidiel oprávneného z vecného bremena za účelom údržby a opravy plynárenských zariadení v rozsahu celých zaťažených pozemkov podľa V-33810/2020 zo dňa 21.12.2020</p>
Vlastník poradové číslo 1	<p>Vecné bremeno in rem spočívajúceho v práve na</p> <p>a) zriadenie a uloženie stavebného objektu SO 301 Vonkajší vodovod, vodovodné prípojky (ďalej "inžinierska sieť")</p> <p>b) užívanie, prevádzkovanie, opravy a odstránenie inžinierskej siete v rozsahu GP č. 197/2020, overený Okresným úradom dňa 21.01.2021 pod č. G-130/2021</p> <p>c) vstup osôb a vjazd vozidiel z dôvodu prevádzky, údržby, opráv a rekonštrukcie inžinierskej siete v celosti</p> <p>na nehnuteľnosti: pozemok registra C KN parcelné číslo 2985/2 v p r o s p e c h vlastníka nehnuteľnosti: pozemku registra C KN parcelné číslo 2920/36, na základe zmluvy o zriadení vecného bremena podľa V-15339/2021 zo dňa 24.05.2021.</p>
Vlastník poradové číslo 1	<p>Vecné bremeno podľa ust. § 6 ods. 1 zákona č. 639/2004 Z.z. o Národnej diaľničnej spoločnosti a o zmene a doplnení zákona č. 135/1961 Zb. o pozemných komunikáciách (cestný zákon) v znení neskorších predpisov na užívanie pozemku registra C KN parc.č. 3888/40, 3888/69, 3888/98, 3888/101, 3888/103, 3888/155, 3888/156, 3888/199, 3888/200, 3888/201, 3888/202, 3888/203, 3888/204, 3888/217, 3888/218, 3888/219, 3888/220, 3888/221, 3888/222, v prospech Národná diaľničná spoločnosť, a.s. (IČO: 35 919 001), podľa návrhu zo dňa 30.07.2021, Z-13604/2021 - vz 8291/2021</p>
Vlastník poradové číslo 1	<p>Vecné bremeno podľa § 22 a nasl. zákona č. 79/1957 Zb. o výrobe, rozvoje a spotrebe elektriny (elektrizačný zákon) v spojení s § 96 ods. 4 zákona č. 251/2012 Z.z. o energetike a o zmene a doplnení niektorých zákonov v prospech spoločnosti Západoslovenská distribučná, a.s. (IČO: 36361518) podľa geometrického plánu over.č. 1248/21 na pozemku registra C KN parc.č. 2525/1, týkajúce sa elektroenergetického zariadenia: 3x22 kV podzemná VN linka č. 484, 485 a 486 na trase Rz Lamač - Rz Karlova Ves, Z-16454/21</p>
Vlastník poradové číslo 1	<p>Vecné bremeno podľa § 37a zákona č. 138/1973 Zb. o vodách v znení neskorších predpisov v spojení s § 42 ods.6 zákona č. 442/2002 Z.z. o verejných vodovodoch a verejných kanalizáciách a o zmene a doplnení zákona č. 276/2001 Z. z. o regulácii v sieťových odvetviach v znení neskorších predpisov v prospech spoločnosti Bratislavská vodárenská spoločnosť, a.s. IČO: 35850370, podľa geometrického plánu ov.č. G1-149/2022 na pozemok registra CKN parc.č. 282/19, 282/2 týkajúce sa vodohospodárskej infreštruktúry- Vodovodný rad "1a" DN 150 z PVC, dĺžky 124 m a Vodovodný rad "1b" DN 150 z PVC, dĺžky 50 m, Z-6495/2022</p>
Vlastník poradové číslo 1	<p>Vecné bremeno podľa § 37a zákona č. 138/1973 Zb. v spojení s § 42 ods. 6 zákona č. 442/2002 Z. z. spočívajúce v práve spoločnosti Bratislavská vodárenská spoločnosť, a.s. (IČO 35850370) zriaďovať a prevádzkovať na cudzích nehnuteľnostiach v rozsahu vyplývajúcom z povolenia na vodohospodárske dielo podľa § 9 a to na pozemku registra C KN parc. č. 477/1 v rozsahu podľa geometrického plánu č. G1-528/2022, Z- 8971/2022 - Vz 2529/22</p>
Vlastník poradové číslo 1	<p>Vecné bremeno podľa § 37a zákona č. 138/1973 Zb. v spojení s § 42 ods. 6 zákona č. 442/2002 Z. z. spočívajúce v práve spoločnosti Bratislavská vodárenská spoločnosť, a.s. (IČO 35850370) zriaďovať a prevádzkovať na cudzích nehnuteľnostiach v rozsahu vyplývajúcom z povolenia na vodohospodárske dielo podľa § 9 a to na pozemku registra C KN parc. č. 514/13 a 535/2 v rozsahu podľa geometrického plánu č. G1-529/2022, Z- 8968/2022 - Vz 2559/22</p>
Vlastník poradové číslo 1	<p>Vecné bremeno k pozemkom registra C KN parc.č. 2908, 3888/57, 3888/63 v prospech vlastníka Prípojky NN pre VO spočívajúce v práve:</p> <p>a) zriadenia a uloženia stavebného objektu SO 628-00 Prípojka NN pre VO na D2 v Mlynskej doline stavby Diaľnica D2 Bratislava Lamačská cesta-Staré grunty (ďalej ako "prípojka NN pre VO") a to v rozsahu vymedzenom v geometrickom pláne č. 2548/2018,</p> <p>b) užívania, prevádzkovania, opráv, odstránenia prípojky NN pre VO a to v rozsahu vymedzenom v geometrickom pláne č. 2548/2018,</p> <p>c) vstupu osôb, vjazdu vozidiel z dôvodu prevádzky, údržby, opráv, rekonštrukcie prípojky NN pre VO na zaťažených pozemkoch v celosti podľa V-27265/2022 zo dňa 19.10.2022</p>

Vlastník poradové číslo 1	<p>Vecné bremeno k nehnuteľnostiam - pozemkom registra C KN parc.č. 3392, 3651/462 spočívajúce v povinnosti strpieť</p> <p>a) zriadenie a uloženie elektrickej prípojky, b) užívanie, prevádzkovanie, opravy a odstránenie elektrickej prípojky, v rozsahu vymedzenom Geometrickým plánom č. G1-623/2020. c) vstup osôb a vjazd vozidiel z dôvodu prevádzky, údržby, opráv a rekonštrukcie elektrickej prípojky na pozemky registra C KN parc.č. 3392 a parc.č. 3651/462 v celosti, v prospech vlastníka nehnuteľností - pozemkov registra C KN parc.č. 3390, 3391, 3394, stavby chata so súp.č. 857 na parc.č. 3390, podľa V-35721/2022 zo dňa 06.12.2022</p>
Vlastník poradové číslo 1	<p>Vecné bremeno - spočívajúce v práve na</p> <p>a) zriadenie a uloženie NN prípojky k stavbe "BA Karlova Ves, Staré Grunty, NNK" b) užívanie, prevádzkovanie, opravy a odstránenie NN prípojky k stavbe "BA Karlova Ves, Staré Grunty, NNK" c) vstup osôb a vjazd vozidiel z dôvodu údržby, opráv a rekonštrukcie NN prípojky k stavbe "BA Karlova Ves, Staré Grunty, NNK"</p> <p>oprávnenému a ním povereným osobám v rozsahu a spôsobom nevyhnutným na výkon povolenej činnosti, vrátane činností uvedených v písm. a) a b) v rozsahu podľa GP č. G1-743/2023 na pozemku registra C KN parc. č. 2985/2 v prospech Západoslovenská distribučná, a.s. (IČO 36361518), podľa V-16563/2023 zo dňa 24.08.2023</p>

Výpis je nepoužiteľný na právne úkony

Úrad geodézie, kartografie a katastra Slovenskej republiky

VÝPIS Z KATASTRA NEHNUTEĽNOSTÍ

Okres : 104 Bratislava IV Dátum vyhotovenia : 19.4.2024
Obec : 529397 Bratislava-Karlova Ves Čas vyhotovenia : 16:58:57
Katastrálne územie : 805211 Karlova Ves Údaje platné k : 17.4.2024 18:00:00

Výpis je nepoužiteľný na právne úkony

VÝPIS Z LISTU VLASTNÍCTVA č. 46 ČIASTOČNÝ

ČASŤ A: MAJETKOVÁ PODSTATA

Parcely registra „C“ evidované na katastrálnej mape

Počet parcelí: 1

Parcelné číslo	Výmera v m ²	Druh pozemku	Spôsob využívania pozemku	Druh chránenej nehnuteľnosti	Spoločná nehnuteľnosť	Umiestnenie pozemku	Druh právneho vzťahu
2746/5	1593	Ostatná plocha	31		1	1	
Iné údaje: Bez zápisu							

Ostatné PARCELY registra „C“ nevyžiadané.

Legenda

Spôsob využívania pozemku

31 Pozemok, na ktorom je botanická a zoológická záhrada, skanzen, amfiteáter, pamätník a iné

Spoločná nehnuteľnosť

1 Pozemok nie je spoločnou nehnuteľnosťou

Umiestnenie pozemku

1 Pozemok je umiestnený v zastavanom území obce

PARCELY registra „E“ nevyžiadané.

STAVBY nevyžiadané.

ČASŤ B: VLASTNÍCI A INÉ OPRÁVNENÉ OSOBY Z PRÁVA K NEHNUTEĽNOSTI

Vlastník

Počet vlastníkov: 1

Poradové číslo	Titul, priezvisko, meno, rodné meno / Názov Miesto trvalého pobytu / Sídlo Dátum narodenia, rodné číslo / IČO / Iný identifikačný údaj	Spoluvlastnícky podiel
1	Hlavné mesto Slovenskej republiky Bratislava, Primaciálne námestie 1, Bratislava, PSČ 814 99, SR, IČO: 603481	1/1

Titul nadobudnutia:

Žiadosť o zápis č. MAGS SNM 30468/07-484353 zo dňa 06.09.2007 - GP č.27/2007 - Z-9414/07
Rozhodnutie o určení súpisného čísla č.SÚ 2007/2989/PI zo dňa 08.03.2007, Z-4850/07
Zápis parc.č.657/4, 658, 659, 660, 661 GP č.175/2007 (čo.2736/2007) žiadosť č.MAGS SNM-18735/07-5/519174 z 14.11.2007- Z-12660/07.
Zápis parc.č.1426/2, 1427 GP č.174/2007 (čo.2738/2007) žiadosť č.MAGS SNM-15251/07-3/18444 z 14.11.2007- Z-12659/07.
Zápis parc.č. 2866/1 - GP č.179/2007 žiadosť č. MAGS SNM-40734/07-1/528886 zo dňa 10.12.2007 - Z-13451/07.
Žiadosť č.MAGS SNM 41275/07-1/531330 zo dňa 14.12.2007, Gp č.1903/2007
Zápis č.MAGS SNM 39305/07-1/521740 zo dňa 22.11.2007 (GP č.56/2007, 67/2007)
Žiadosť o zápis MAGS SNM-39409/07 zo dňa 5.3.2008
Žiadosť o zápis MAGS SNM-43963/08-2/325516 zo dňa 29.10.2008
Žiadosť č.MAGS SNM-31387/08-1/79509 zo dňa 17.04.2008, GP č.35/2008, Z-4581/08
Kúpna zmluva V-10432/09 zo dňa 16.07.2009
Kúpna zmluva V-18271/09 zo dňa 21.09.2009.
Žiadosť o zápis vlastníckeho práva č.MAGS SNM-38203/10-1/38402 zo dňa 01.03.2010, Z-3774/10
Žiadosť o zápis vlastníckeho práva č.MAGS SNM-55322/09, MAGS SNM 31048/2010-6/8628 zo dňa 13.01.2010, zápis GPč.031-M3/2009, Z-1637/10
žiadosť o zápis MAGS SNM-48048/10-1/274809 zo dňa 25.06.2010, GP č.041-M39/2010 (č.o.1186/10) - Z 10848/10;
Kúpna zmluva V-2766/96 zo dňa 26.08.1996 (E-KN parc.č.4146/3 k.ú.Devín);
Žiadosť o zápis č. MAGS SNM-49741/11/323683 zo dňa 06.07.2011, GP č. 20/2011 (č.o.1255/11) - Z 12036/11
Žiadosť o zápis č. MAGS SNM 45355/11-1/278161 LVi zo dňa 10.05.2011, GP č.010-M56/2011, Z-9146/11
Žiadosť o zápis MAGS SNM 35134/12/31538 zo dňa 6.2.2012, Z-2456/12
Žiadosť o zápis MAGS SNM-40113/12/257064 zo dňa 03.04.2012, GP č. 13/2012 (č.ov. 599/12), Z-6029/12
Žiadosť o zápis č. MAGS SNM 31088/12 26797/13/421626/12 zo dňa 26.02.2013, Z-4825/13
Žiadosť o zápis stavby č.: MAGS SNM - 39858/14-1/5396/LVi zo dňa 14.01.2014, Rozhodnutie o určení súpisného čísla č.j.: KV/MGI/2923/2013/17443/PP zo dňa 26.11.2013, podľa Z-968/14
Darovacia zmluva V-33221/14 zo dňa 19.12.2014
Rozhodnutie o určení súpisného a orientačného čísla stavby KV/MGI/1919/2015/2956/PP zo dňa 04.03.2015 stavba na parc.č.1426/81, Z5025/15.
Kúpna zmluva zo dňa 21.10.1970, Rozhodnutie X-285/2015 zo dňa 21.12.2015;
Vecné bremeno na pozemky registra C KN parc. č. 3422 a 3651/462 spočívajúce v práve:
a) zriadenia a uloženia vodovodnej prípojky k existujúcej záhrade na Iskerníkovej ulici v k. ú. Karlova Ves (ďalej len "vodovodná prípojka"),
b) užívanie, prevádzkovanie, opravy a odstránenie vodovodnej prípojky, a to v rozsahu vymedzenom geometrickým plánom úradne overeným pod č. 688/2018 (ďalej len "geometrický plán"),
c) vstup osôb a vjazd vozidiel z dôvodu prevádzky, údržby, opráv a rekonštrukcie vodovodnej prípojky na pozemky registra C KN parc. č. 3422 a 3651/462 v rozsahu vymedzenom geometrickým plánom, v prospech vlastníkov pozemku registra C KN parc. č. 3423, podľa V-1684/2019 zo dňa 14.2.2019.
Zápis vlastníckeho práva MAGS OGC 35421/2018, Pk vložka 1609 k.ú. Devín, Hospodárska zmluva č. P-934-224-1971 zo dňa 17.11.2019, identifikácia parciel č. 1543/18, GP č. 70038 zo dňa 14.09.2018, Z-17790/18
Rozhodnutie č. 9055/70931/2021/STA/Jaa zo dňa 30.12.2021, R-320/2022
Rozhodnutie č. MAGS ODP 35437/2022/67260-33/Ma zo dňa 15.02.2022, dňa 28.3.2022, Z-24588/2022
Rozhodnutie o zápise do registra adres č. KV/MAJ/424/2023/6925/VL zo dňa 5.04.2023, Z-6030/2023
Kúpna zmluva V-24911/2023 zo dňa 06.12.2023

Iné údaje:

Protokol o oprave chyby X-498/07 zo dňa 498/07

Ziadosť Štátnej ochrany prírody SR č. RCOP BA 357/2007 zo dňa 11.10.2007(časť pozemku parcely číslo 2737/1 o výmere 5250 m² - chránený areál-Lesné diely), R-1344/07

Zápis GP č.40/2007, Z-13672/07

Zápis GP č. 42/2008, R-867/08

Pozemky parc.č.3651/186 parc.č. 3651/325 majetkovoprávne neusporiadaná v časti pôvodného pozemku parc.č. 3949 k.ú. Devín

Protokol o oprave chyby X-24/08 zo dňa 19.05.2008

Zápis geom.pl.č. 25/2008

Zápis GP 38/2008 na rozdelenie parc.č.529 k V-10499/09

Zápis GP č. 67/2007, č. over. 2741/07 na vymedzenie rozsahu duplicitného vlastníctva k pozemkom, parc.č. 1416/2, 1426/607, 1426/608, 1426/610, 1426/611, 1426/612, 1426/613, 1426/614, 1426/617, 1426/618, 1426/620, 1426/621, 1426/622, 1426/623, 1426/625, 1426/626, 1426/627, 1426/628, 1426/629, 1426/630, 1426/632, 1426/633, 1426/634, 1426/635, 1426/636, 1426/637, 1426/638, 1426/639, 1426/640, 1426/641, 1426/642, 1426/643, 1120/5, 1121/3, 1121/4, 1121/6, 1121/7, 1295/4, 1293/4, 1291/2, 1289/2, 1289/3, 1287/2, 1287/3, 1296/3, 1296/5, 1275/14, 1275/16, 1249/4, Z-8472/08

Zápis GP č. 36/2009, Z-4594/09

Zápis GP č.11/2003e na zameranie diaľnice D2 Bratislava Lamačská cesta - Staré grunty, úradne over. pod č.818/09, Z-5401/09

GP č.56/2009 na oddelenie pozemku parc.č.1682/241, overený pod č.2657/2009 dňa 02.11.2009, Z-13581/09

Zápis GP č.24/2009 zo dňa 07.04.2009, overený pod č.911/09 dňa 20.04.2009, Z-3774/10

GP č.24/2009 zo dňa 07.04.2009, overený pod č.911/09 dňa 20.04.2009, Z-3774/10

Zápis GP č. 47/2009, V-28955/09

GP č.42/2010 (č.o.2119/10) - V 33774/10;

Zápis GP č. 83/2010 na oddelenie pozemkov p. č. 1744/272-277, Z-2039/11.

Zápis GP č. 32/2010, Z-4712/11

Zápis GP č. 10/2008 na oddelenie pozemku parc.č. 3651/446, 3651/447 na reštitučné účely, Z-7545/11

Zápis GP č. 44/2010 na zameranie skutočného stavu spevnených plôch p. č. 1426/727, 1459/83 a na vydanie kolaudačného rozhodnutia, Z-8462/11.

Zápis GP č.5/2009, V-19285/11

Zápis GP č.20/2008 (č.overenia 2016/11), V-7591/12

Zápis geometrického plánu č. 15/11 na zameranie stavieb na pozemku p.č. 2530/47 a p.č. 2530/48 pre účely vydania kolaudačného rozhodnutia overený pod č. 1117/11 dňa 08.06.2011 podľa Z-9967/12 zo dňa 19.06.2012

Zápis GP č.105/2012 (úradne overený pod č. 2009/2012), V-30464/12

Zápis GP č. 18/2011

Rozhodnutie Správy katastra pre hlavné mesto SR Bratislavu č. X-74/2013 zo dňa 10.05.2013

Zápis GP č. 39/2011 (úradne overený pod č. 372/2013), V-17146/13

Právo prechodu a prejazdu cez pozemok registra C KN parc.č. 2, v prospech vlastníka pozemku registra C KN parc.č. 1, podľa V-17105/13 zo dňa 21.08.2013

Zápis GP č.13/2004 (úradne overený pod č.124/2004), V-17751/13

Zápis GP č. 34/12, č.over. 2012/12, Z-4825/13

GP č. 297/13, úr.over. 993/2013

Zápis GP č. 5/2011, č. over. 867/13(z p.č. 1682/236 vzn.p.č.1682/242), V-29936/13.

Zápis GP na vymedzenie rozsahu duplicitného vlastníctva č. 74/12/02, č.over. 418/2013, Z-988/14

Rozhodnutie č. X-69/2014 zo dňa 10.04.2014 (zrušenie E parc.č.2-3289/18)

Zápis GP č.27/2014 úradne overený pod č.1291/14 zo dňa 12.06.2014, Z-15725/14.

Pozemky CKN parc.č.1674/60, č.1674/61, č.3651/2, č.3651/101 majetkovoprávne neusporiadané v časti pozemku registra "E" parc.č.2-3929 podľa R-1103/15.

GP č.35/2015, úrad.over.655/2015

Zápis GP úradne overeného pod č. 677/06, Z-23374/15

GP č. 2/2014 overovacie č. 212/2014 na oddelenie pozemku p.č. 531/22 od p.č. 531/2, V-6465/16

Zápis GP č.56/2016 (over.č. 1096/16) zo dňa 30.5.2016, Z-19603/16.

Zápis GP č.30105/2016 úradne overený pod č.2430 zo dňa 15.11.2016 na vymedzenie duplicitného vlastníctva k pozemkom registra C KN parc.č.1674/285, 1674/286, 1674/288 s časťou pozemku registra E KN parc.č.3720/2 (pôvodné k.ú. Devín), Z-25652/2017.

Protokol k evidenčnej zmene, R-4419/17

Zápis GP č. over. 1537/17, R-5851/17

Zápis GP č. 2632/2017, Z-1384/18

Zápis GP č. overenia 1705/2018

Zápis GP č.07/19 na zameranie stavby na pozemku parc.č.2517/4, úradne overený pod č.G1-392/2019 zo dňa 11.03.2019, Z-1609/20.

Zápis GP č. overenia G1-2469/2019, R-7985/2019.

Zápis GP over. č. G1-322/2020, Z-4433/20

Zápis GP č. overenia G1: 2486/2019, Z-18869/2020.

G1-775/2020, Z-17501/2020

Protokol k oprave chyby X-342/2021

Rozhodnutie č. KV/MAJ/2959/2021/15934/VL zo dňa 14.10.2021, Potvrdenie o pridelení súpisného čísla č.

KV/MAJ/2959/2021/15934b/VL zo dňa 14.10.2021, Z-23544/2021

Zápis GP č.over. G1-1513/2021, R-320/2022

Zápis GP č. 515/2022, over.č. G14-247/2022, R-1587/22

Pozemky registra "C" parc.č.1669/70, č.1653 sú majetkovoprávne neusporiadané v časti pôvodných pozemkov k. ú. Devín parc.č.3903, č.3904, č.3905, pozemky registra "C" parc.č.1669/81, č.1669/80, č.1669/76, č.1669/25, č.1669/579, č.1669/340, 1669/339, č.1669/699, č.1669/72, č.1635, č.1636, č.1637 sú majetkovoprávne neusporiadané v časti pôvodných pozemkov k. ú. Devín parc.č.3887, č.3888, pozemky registra "C" parc.č.1674/70,

<p>č.1674/98, č.1674/97, č.1674/96, 1674/103, č.1674/74, č.1674/181, č.1674/128, 1674/116, č.1674/63, č.1674/62, č.1674/68, č.1674/60 sú majetkovoprávne neusporiadaný v časti pôvodného pozemku k. ú. Devín parc.č.3715 podľa Výmeru č.151/1949. - R-5750/2022 (R-4843/2023) Rozhodnutie OÚ BA, katastrálneho odboru č. X-273/2022 zo dňa 21.10.2022, právoplatné dňa 08.11.2022, GP č. G1-1695/2022 Kolaudačné rozhodnutie č. MAGS ODP 35437/2022/67260-33/Ma zo dňa 15.02.2022, právoplatné dňa 28.3.2022, Z-22406/22 Zápis GP overov. č.G1-2329/2021, Z-22406/2022 Zápis GP overov. č.G1-2271/2021, Z-24588/2022 Protokol k evidencnej zmene R-2158/2023 Zápis GP-9-7/2023 (ov.č. G1-390/2023) Protokol o zápise evidencnej zmeny, R-4997/2023</p>	
Poznámky	K nehnuteľnosti
V zmysle ustanovení § 39 ods. 2 katastrálneho zákona hodnovernosť údajov katastra nehnuteľnosti bola k pozemkom registra C parc.č.1674/285, 1674/286, 1674/288 zapísaným na LV č.46, k. ú. Karlova Ves na základe hospodárskej zmluvy č. 5-IV-1-019/Ži zo dňa 14.1.1987 a k pozemku registra E parc. č.3720/2 zapísanom na LV č.4363, k. ú. Karlova Ves na základe rozhodnutia ŠN Bratislava 4 č. D 878/91 zo dňa 17.12.1991 a osvedčenia o dedičstve Okresného súdu Bratislava V č. 1D/839-04 zo dňa 8.6.2005 spochybnená z dôvodu duplicity vlastníctva, X-498/2007 (Zápis GP úr.over. G1-2430/2016, Z-25652/2016.)	-
Návrh na začatie konania o určenie vlastníckych práv k pozemku p.č. 142/4 (nezapísaný GP č.25/2008-vznik p.č.142/18 oddelením od pozemku p.č.142/4), č.k. 12/C/129/2008, P2-10/2009	-

Správca

Počet správcov: 2

Poradové číslo	Titul, priezvisko, meno, rodné meno / Názov Miesto trvalého pobytu / Sídlo Dátum narodenia, rodné číslo / IČO / Iný identifikačný údaj	K nehnuteľnosti K vlastníkovi
2	Základná umelecká škola Jozefa Kresánka, Karloveská 32, Bratislava, PSČ 841 01, SR, Dátum narodenia: -	
	Titul nadobudnutia: Bez zápisu	
	Iné údaje: K vlastníkovi č. 1 je správa k nehnuteľnosti na stavbu súp.č.671, ZUŠ J.Kresánka na pozemku p.č. 2175, podľa protokolu o zverení správy majetku č.118800970300 zo dňa 14.2.2003, Z-10327/14	
	Poznámky: Bez zápisu	
3	Mestská časť Bratislava-Karlova Ves, Námestie svätého Františka 8, Bratislava, PSČ 842 62, SR, IČO: 603520	
	Titul nadobudnutia: Bez zápisu	
	Iné údaje: K vlastníkovi č. 1 je pod por.č. 3 správa k pozemkom registra CKN parc.č. 275/1, 279/1, 279/2, 279/42, 279/44, 279/45, 279/51, 279/52, 279/54, 279/55, 279/56, 279/57, 279/58, 279/59, 279/61, 279/62, 279/63, 279/64, 281/2, 281/4, 282/2, 282/3, 282/19, 284/2, 284/13, 284/14, 285/1, 285/2, 285/30, 285/37, 285/38, 285/42, podľa Protokolu č. 57/92 o zverení majetku do správy zo dňa 01.10.1992, v spojení s Dodatkom č. 1 zo dňa 19.03.1998 a Dodatkom č. 2 zo dňa 12.04.2023; Z-6063/23 K vlastníkovi č. 1 je správa k pozemkom registra CKN parc. č. 2527/10, 2527/14, 2528/5, 2528/6, 2529/5, podľa Dodatku č. 2 zo dňa 12.4.2023 k protokolu č. 20/91 o zverení majetku do správy zo dňa 30.9.1991, Z-6038/2023	
	Poznámky: Bez zápisu	

Nájomca - Neevidovaní

Iná oprávnená osoba - Neevidovaní

Titul nadobudnutia – nepriradené

ZIADOST OSM/1993/VA/75

ZIADOST O ZAPIS OSMM/1993/CH/134 Z 21.9.1993/GP 240-221-372-93/

ZIADOST O ZAPIS 43/1726/93 Z 12.10.1993/GP 45/93/G/

ZIAD.O ZAPIS OSM/93/SCH Z 3.9.1993/DELIMITAC.PROTOKOL/

ZIADOST O ZAPIS OSM/93/MY/150 Z 20.10.1993/ROZHOD.HZ,KZ GP 24-38-1/93/

OSM/93/SCH/PROTOKOL Z 22.7.1993/

ZIADOST O ZAPIS Z 17.11.1993/N 46/93/

ZIAD.O ZAP.GP24-53-1/93
ZIAD.O ZAP.C.43/94/SC.-MA/GP 24-53-2/93,KZ/
ZIAD.O ZAP.GP-5/94 Z 14.3.1994
ZIADOST O ZAPIS (KUPNE ZMLUVY C.169/67,4514/1,11035/1,GP C.12/94)
ZIADOST O ZAPIS (DELIMITACIA,GP) PRE PARC.C.11/2,1152/2,1160/4,1371/2.
ZIADOST O ZAPIS (GP C.187-94042-11,GP C.187-94065-11)
ZIADOST O ZAPIS (KUPNE ZMLUVY 7X,HOSP.ZMLUVA C.16-44064,GP)
ZIADOST O ZAPIS (IDENT.,VYPIS PK,HZ,DELIM.PROTOKOL Z 15.8.1992)
ZIADOST O ZAPIS (GP.C.78/94-G,81/94/G)
ZIADOST O ZAPIS (GP C.2/94/G,3/94/G,7/94/G,8/94/G,9/94/G,18/94/G,26/94/G,28/94/G,70/94/G)
ZIADOST O ZAPIS [GP 187-94114-11]
ZIADOST O ZAPIS (KUPNE ZMLUVY-78 KUSOV,GP C.08-187/94002-11,GP C.187-94043-11,GP C.24-6-1/94,GP C.24-25-3/93)
ZIADOST O ZAPIS (GP C.6/94-G,10/94-G,82/94-G)
Žiadosť o zápis (GP č. 53/93-G, 58/93-G, 156-1585-4/92, 50/93/G, 59/93/G, 62/93-G, 63/93/G, 46/94/G, 48/94-G, 52/94/G, 67/94/G, 85/94-G)
ZIADOST O ZAP.C.OSMM/1995/VO/2096 Z 13.7.1995/KUP.ZMLUVY,GP/
ZIADOST O ZAPIS GP C.11644125-10/95
ZIADOST O ZAPIS GP C.187-94064-11
ZIADOST O GP C.11644125-11/95
ZIADOST O ZAPIS GP C. 11644125-20/95 ZO DNA 19.9.1995
PROTOKOL O PRECHODE VL. STATU DO VL. OVCE, ZAK.278/1993 ZB.
ZIADOST OSMM/1994/95/ON ZO DNA 4.7.1995
ZIADOST O ZAPIS GP C. 31366503-120/95
ZIADOST O ZAPIS GP C. 31366503-097/95
ZIADOST C. 43/652/95-MRA-MA O ZAPIS GP C.187-94052
ZIADOST C. OSMM/612/96/DA ZO DNA 15.2.96 + GP. C. 32176708-46/95
ZIADOST C. OSMM/3862/95 ZO DNA 4.12.1995 - VZ 265/96
OSM/91/HA/186 Z 5.6.1991 - VZ 280/91
ZIADOST O ZAPIS GP C. 27/94/C - VZ 95/95
ZIADOST O ZAPIS GP 3216405-46/95-1 - VZ 446/95
ZAPIS GP C. 31366503-069/95 A 31366503-046/96
ZIADOST OSMM/96/96/VO ZO DNA 11.1.1996
ZAPIS OSMM/2354/96/ON Z 3.6.1996
ZAPIS GP C.11644125-21/96
ROZHODNUTIE C.3885/95-V/PI Z 8.9.1995
ZAPIS GP C.11644125-28/96,30/96,31/96
ZIADOST O ZAPIS C.OSMM/2909/95/ON Z 13.11.1995;GP C.187-94053-11
ZIADOST O ZAPIS C.OSMM/4002/96 Z 14.10.1996
ZIADOST OZAPIS C.OSMM/007/96 Z 4.1.1996,GP C.31321704/221-381/95
ZAPIS C.OSMM/136/96/ON Z 15.1.1996
ZIADOST O ZAPIS C.OSMM/680/96 Z 19.2.1996
ZAPIS C.OSMM/4930/96 Z 12.12.1996;313665503-099/96,120
ZAPIS C.OSMM/4833/96 Z 12.12.1996;GP C.31366503-139/96
ZIADOST O ZAPIS C.OSMM/1849/96/PA Z 2.5.1996

ZIADOST O ZAPIS C.OSMM/408/96/ON Z 26.2.1996;GP C.31321704/221-478/95
ZIADOST O ZAPIS C.OSMM/3037/96 Z 23.7.1996;GP C.31759164/401-9/96 -246/97
Žiadosť o zápis č.OSMM/698/97 z 20.2.1997 -255/97
Žiadosť o zápis č.OSMM-4095-96/On z 18.10.1996;GP č.32176708-63/96
Žiadosť o zápis č.OSMM/972/97 z 10.3.1997
Žiadosť o zápis č.OSMM/1201/97/VO z 26.3.1997
Žiadosť o zápis č.OSMM/1741/97/VO z 2.5.1997
Žiadosť o zápis č.OSMM/1834/97 z 7.5.1997
Žiadosť č.43/231/97 z 14.3.1997,GP č.11644125-36/96
Žiadosť o zápis č.OSMM/103/97 z 13.1.1997,GP č.1167056875-54/96
Žiadosť o zápis č.R-1227/97 z 13.6.1997 GP č.31366503-144/96
Rozhodnutie č.3470/96-V/PI z 3.9.1996
Žiadosť o zápis č.OSMM/4735/96 z 4.12.1996
Zápis č.OSMM/2341/97-Se z 11.6.1997
Zápis č.OSMM/2195/97/VO z 3.6.1997
Zápis č.OSMM-738/97/On z 24.2.1997;GP č.34444548-5/97
Zápis OSMM/705/97 z 19.2.1997
Zápis OSMM-839/97/Ďá z 12.3.1997
Žiadosť o zápis č.OSMM/1639/97-Se z 22.5.1997
GP 11644125-9/96, GP 11644125-15/96,
GP 11644125-17/96 B, GP 11644125-17/96 A - VZ 463/96
Zápis č.43/691/97-Mrá z 21.7.1997
Zápis č.43/953/97-Mrá 23.9.1997
Zápis č.OSMM-1888/97/Se z 12.8.1997
Zápis č.OSMM-4224/97/Vo z 27.10.1997
Zápis č.OSMM/4868/97/Se z 4.12.1997
Zápis č.OSMM-1929/97/Ďá z 20.5.1997
OSMM-3185/97/Se z 12.8.1997, GP č.2264163708-220/91-8/97-GP
Žiadosť o zápis č. OSMM/698/97 z 20.2.1997 - VZ 255/97
Zápis č. OSMM/486/97 z 6.2.1997 - VZ 627/97
Zápis GP č.31366503-043/97, 31366503-090/97 - VZ 138/98
Zámenná zmluva V-6134/97 z 26.2.1998;GP č.31321704/221-240/97
Zápis č.OSMM/3643/97-Se z 18.9.1997
Zápis č.OSMM/4676/97/Ďa z 26.11.1997
Zámenná zmluva V-782/98 z 15.5.1998
Žiadosť zn. OSMM-4636/97/Pa zo dňa 24.11.1997 o zápis parc. č.2522/3,2522/4,2718/2 a GP č. 08-220/91-1/97 -764/98
Žiadosť zn. OSMM-4315/97/Se zo dňa 31.10.1997 o zápis parc. č.477/1 a GP č. 34465421-23/97 -780/98
Zápis č.OSMM/1356/96 z 29.3.1996, GP č.31366503-132/95
Zápis č.OSMM/4705/97/Vi z 27.11.1997
Zápis č.OSMM-484/98/Vi z 2.2.1998
Zápis č.OSMM-1070/98/Se z 4.3.1998
Zápis č.OSMM-1556/98/Vi z 30.3.1998
Žiadosť o zápis č.OSMM-3026/98/Se z 12.6.1998
Žiadosť o zápis č.OSMM-3114/98/Se z 17.6.1998
Zápis č.OSMM-3747/98/Vi z 22.7.1998, GP č.11909561-46/98

Zápis č.OSMM/1995/Va z 5.5.1995;
Zápis GP č. 31321704/221-288/97
Žiadosť č. OSMM-4296/98/Vi zo dňa 21.8.1998 o zápis stavieb
Žiadosť č.OSMM-1602/98/Vi zo dňa 2.9.1998 o zápis parc. č. 1092
Žiadosť č. OSMM/4481/98-Se zo dňa 3.9.1998 o zápis parc. č.2165,2167 a 2168
Zápis č.OSMM-4167/98/Se z 14.8.1998;
Žiadosť č.OSMM 3989/98/Vá z 5.8.1998;
Žiadosť č.OSMM-6538/98/Se z 15.12.1998;
Žiadosť č.OSMM-6562/1998/Se z 14.12.1998;
Rozhod. Okr. úradu B-IV č. 492/98-10/JO1 zo dňa 22.1.1999 o vydaní nehnuteľnosti a GP č.75-2/99
Žiadosť č. OSMM-5895/98/Vi zo dňa 18.11.1998 o zápis parc. č. 3563 a 3565
Žiadosť č. OSMM-6454/98/Vi zo dňa 15.12.1998 o zápis parc. č. 1575
Zámenná zmluva V-3518/98 zo dňa 22.3.1999
Žápis č.OSMM-1789/99/Se z 16.3.1999;
Kúpa V-3517/98 z 13.4.1999;
Zápis GP č. 75-16/99
Zápis č.OSMM-2719/97/Ku z 16.7.1997; GP č.31321704/221-86/97;
Zápis č.OSMM-5699/98/Vo z 10.11.1998; GP č.11909561-40/97;
Rozh.č.IV-7/98 z 13.4.1999; GP č.11909561-36/98;
Zápis č.OSMM-683/98 z 31.3.1998; GP č.22641637-25/97, 27/99-GP;
Zápis č.OSMM-2552a/99/Vi z 28.6.1999;
Zápis č.OSMM-5858/99/Vi z 7.9.1999, GP č.41/99;
Zápis č.OSMM-2221/98/Vi z 30.4.1998; GP č.34465421-39/97;
Zápis č.OSMM-5099/99/Vi z 7.9.1999;GP č.068/1999;
Žiadosť č.OSMM-4015a/99/Vi zo dňa 22.7.1999 a GP č. 027/1999
Žiadosť o zápis č.32/41006/90/DO 1707 - Vz 29/91;
Zámenná zmluva V-3516/98 z 17.1.2000;
Zápis č.OSMM-6886/99/Vi z 30.9.1999 a GP č.245-12/2000;
Žiadosť o zápis č.OSMM-5100/99/Vi z 16.9.1999;- Vz 857/00
Zápis GP č.1167056875-50/98 (predaj parc. č. 1669/581)
Žiadosť č.OSMM-6521c/99/Vi zo dňa 9.12.1999 o zápis stavby
Zápis GP č. 01-99 na zameranie stavby
Žiadosť č. SNM-2425/2000/Vi zo dňa 29.3.2000 o zápis parc. č. 142/2, 143-173 a 175
Žiadosť MČ Karlova Ves č. 48/00 zo dňa 28.4.2000 o zápis GP č.7/2000
Žiadosť č.OSMM-3705a/99/Vi zo dňa 20.1.2000 a GP č. 30/99
Žiadosť č.SNM-2313/2000 zo dňa 27.4.2000 o zápis parc. č. 636/2
Žiadosť o zápis č. SNM-2588/2/2000/Vi z 23.5.2000 (parc.č. 524).
Žiadosť č.32/6239/86 zo dňa 27.6.1986 - OS Dlhé Diely 1.stavba - Vz 75/86, 77/86, 78/86
Rozhodnutie OÚ B-IV kat. odb. č. IV-96/99 zo dňa 20.4.2000
Žiadosť č. SNM-5369/2000/Vi zo dňa 8.8.2000 o zápis parc. č. 2999/34 a GP č. 84/2000
Žiadosť č.SNM-5986/00/Vo zo dňa 23.8.2000 o zápis parc. č. 668/31, 668/38 a GP č. 37/2000
Zápis GP č. 6/2000
Listina č.719/2000-V/PI z 9.11.2000;
Žiadosť č. SNM-6940/00/Vi zo dňa 6.10.2000 o zápis parc. č. 1669/3,4, a 1669/603 podľa GP č. 3144765-52/99

Rozhodnutie č.156/97-V/PI z 7.5.1997 a GP č.24-5-2/92;

Žiadosť č. SNM-2836/00/Vi zo dňa 17.11.2000 o zápis parc. č. 2981/27 a 2983/8 podľa GP č. 105/2000 a 09/2001

Oprava výmer a doplnenie parc. podľa rozhod. OÚ B-IV katastr. odb. č. IV-262/00 zo dňa 23.4.2001

Žiadosť SNM-450b/01/Vi zo dňa 29.1.2001 o zápis stavby č.s. 3162

Žiadosť SNM-450a/01/Vi zo dňa 29.1.2001 o zápis stavby č.s. 3113

Žiadosť č. SNM-8772a/00/Vi zo dňa 26.4.2001 o zápis parc. č. 445

Žiadosť č. SNM-4335a/01/Vi zo dňa 15.6.2001 o zápis parc. č. 2937/8, 9, 10 a GP č. 22/2001

Žiadosť č. SNM-6221k/00/Vi zo dňa 26.4.2001 o zápis parc. č. 1459/8 a 1459/31 a GP č. 245-285/2000

Žiadosť č. SNM-5106/01/Vo zo dňa 16.7.2001 o zápis parc. 668/35, 36, 37, 3298/1 a 3298/18

Oprava výmery podľa podnetu reklamačného oddelenia č.347/95 zo dňa 12.5.1995 - Vz 304/95

Žiadosť o zápis č.321/44029/Ži zo dňa 20.2.1990 a GP č.243-237-030/2-86 - Vz 58/90

Žiadosť č. SNM-5342/2001/Dš zo dňa 25.7.2001 o zápis parc. č. 66, 85, 86, 87, 88, 90, 91, 92, 93, 104, 105 a 106

Doplnenie parc. č. 1426/94 do LV podľa podnetu rekl. odd. katastr. odb. OÚ Bratislava IV č.IV-65/01 zo dňa 21.9.2001

Žiadosť č. SNM-5666/01/Po zo dňa 10.8.2001 o zápis parc. 2999/8

Rozhodnutie č.3689/2001-V/PI z 10.7.2001;

Žiadosť o zápis č.32/41006/90/DO 1707 - Vz 29/91

Žiadosť o zápis GP č. 100/2001 (parc.č. 1669/101) zo dňa 16.10.2001

Žiadosť č.SNM-4045b/01/Vi zo dňa 23.10.2001

Žiadosť SNM-7633/01/Vo zo dňa 23.10.2001 a GP č. 067/2001

Žiadosť o zápis č. SNM-8626/01/Vi z 27.11.2001, GP 118/2001, (parc.č.2983/13,14,2985/16)

Žiadosť o zápis č. O/314/2001/ST zo dňa 19.11.2001 a GP č. 104/2001

Listina MÚ Karlova Ves č. mu/2001-V/PI zo dňa 11.10.2001 o určení súp. čísla stavby na parc. č. 1682/208, 1682/209, 1682/210.

Zámenná zml. V-3368/99 zo dňa 7.12.2001 (parc. č.879/14)

Listina MČ Karlova Ves č. mu 390/2001-V/PI zo dňa 25.4.2001 o určení súp. č. stavby

Žiadosť o zápis č.SNM-119/02/Vi zo dňa 2.1.2002 a GP č.64/2001

Oprava výmer parc.č. 2719, 2720 podľa reklamácie č. IV-54/02 zo dňa 18.3.2002

Žiadosť o zápis č. OF/001626/02/Nia zo dňa 15.5.2002 a GP č. 208/2001

Žiadosť o zápis č. SNM-SMU1/2002/Dš zo dňa 9.4.2002

Žiadosť o zápis č. SNM-SMU4/2002/Dš zo dňa 17.4.2002

Žiadosť o zápis č. SNM-SMU3/2002/Dš zo dňa 17.4.2002 a GP č. 7/2000

Zápis GP č. 1/2001

Žiadosť o zápis č. SNM-2143a/02/Vi zo dňa 24.4.2002 a GP č. 018/2002

Žiadosť o zápis SNM-SMU5/2002/Dš zo dňa 10.6.2002 a GP č. 25/2002

Žiadosť o zápis SNM-SMU2/2002/Dš zo dňa 9.4.2002 a GP č. 34/2002 (parc.č. 2349/2)

Žiadosť o zápis č. SNM-5069/2002/Dš zo dňa 20.6.2002 (parc.č.1909).

Žiadosť o zápis č. SNM-4263/2002/Dš zo dňa 23.7.2002 a GP č. 31/2002 (p.č.3776)

Žiadosť o zápis č. SNM-2483/02/Ku zo dňa 23.7.2002 a GP č. 022/2002

Žiadosť o zápis č. SNM-6929/2002/Dš zo dňa 30.8.2002

Žiadosť o zápis č. SNM-6928/2002/Dš zo dňa 30.8.2002

Žiadosť o zápis č. SNM-6927/2002/Dš zo dňa 30.8.2002

Žiadosť o zápis č. SNM-6926/2002/Dš zo dňa 30.8.2002

Žiadosť o zápis č. SNM-6910/2002/Dš zo dňa 30.8.2002

Žiadosť o zápis č. SNM-6909/2002/Dš zo dňa 30.8.2002

Žiadosť o zápis č. SNM-6908/2002/Dš zo dňa 30.8.2002

Žiadosť o zápis OSM/92/Pa - vz 176/92

Žiadosť o zápis č. SNM-7613/02/Ku zo dňa 19.9.2002 a GP č. 49/2000

Žiadosť o zápis č. SNM-8460/02/Ku zo dňa 16.10.2002

Žiadosť o zápis č. SNM-9359/02/Ku zo dňa 18.11.2002

Žiadosť o zápis vlastníckeho práva SNM-9341/2002/Dš z 20.11.2002 na parcely č.1674/239, p.č.1674/240, p.č.1674/241 podľa GP 12/2002;

Dohoda o vzniku podielového spoluvlastníctva podľa V-3150/98 zo dňa 15.6.1998 - Vz-823/98

Zmluva o zrušení podielového spoluvlastníctva a o vzájomnom vyporiadaní podielového spoluvlastníctva podľa V-110/03 zo dňa 7.2.2003 - Vz 400/03

Kúpna zmluva V-108/03 zo dňa 6.2.2003 - Vz-402/03

Zmluva o zrušení podielového spoluvlastníctva a o vzájomnom vyporiadaní podielového spoluvlastníctva podľa V-110/03 zo dňa 7.2.2003 - Vz-400/03

Žiadosť o zápis MAG/2003/2160/Dš zo dňa 17.1.2003

Žiadosť o zápis č. SNM-9597/02/Ku zo dňa 20.11.2002 pozemkov: p.č.2510, p.č.2509, p.č.2508, p.č.2502, p.č.2501, p.č.2500

Žiadosť SNM-10359/02/Ku zo dňa 15.1.2003 o zápis nájomnej zmluvy a GP č.84/2002

Žiadosť o zápis č. MAG/2003/1251/Ku zo dňa 10.1.2003 pozemkov p.č.2494, p.č.2495/1, p.č.2497/1

Žiadosť o zápis MAG/2003/3908/Dš zo dňa 3.3.2003 pozemkov p.č.2983/2, 2984/2, 2988/2, 2989/1, 2990/6 podľa GP č.006/2003

Žiadosť o zápis (kúpne zmluvy 78 kusov), GP č.08-187/ - Vz 145/93

Žiadosť o zápis č.32/5799/86/Š. zo dňa 16.6.1986 - Vz 78/86

Žiadosť Výstavby hl.m.SR č.32/7498/86/Cs. zo dňa 1.8.1986 - Vz 81-82/86

Žiadosť o zápis č.32/7498/86/Cs zo dňa 1.8.1986 a zameranie skutočného stavu číslo záznamu 518 - Vz 254/92

Žiadosť o zápis MAG/2003/20981/1/Ku zo dňa 20.5.2003

Žiadosť č. MAG/2003/20920/Dš zo dňa 12.6.2003 o zápis parc. č. 1857/3, 1857/4, 2011/9 a GP č. 062/2003

Žiadosť o zápis č. MAG/2003/30924 zo dňa 7.7.2003 a GP č.5/2003

Žiadosť o zápis č. MAG-2003-32665/Ku zo dňa 11.9.2003 a GP č.063/2003

Žiadosť o zápis č. MAG/2003/1188d/Dš zo dňa 3.10.2003 a GP č. 27/2003

Žiadosť č. MAG-03/29648/60478-2/Ku zo dňa 14.11.2003; Listina č.2466/2003-V/PI zo dňa 20.6.2003 o určení súp.čísla

Rozhodnutie o určení súp.č. - č. Mu 1897/2004-V/PI zo dňa 26.2.2004 - Vz 569/04

Žiadosť o zápis č. SNM-8509a/2002/Dš zo dňa 28.10.2002 (GP č.57/2001) - Vz 689/04

Žiadosť o zápis č. MAG/2003/16114/Dš zo dňa 14.8.2003 a GP č.05/2004

Žiadosť č. MAG-03/43932/Dš zo dňa 8.1.2004 o zápis parc. č. 256/1 a 273/7 a GP č. 33/2004

Žiadosť č. MAG-04/11548/28024-3/Ku zo dňa 5.5.2004 a GP č. 4/2004

Žiadosť č. MAG-04/26454/46045-1 zo dňa 19.7.2004 o zápis parc. č. 1497/5, 1497/7, 1499, 1500/3, 1500/5, 1503/10, 1503/11 a GP č. 59/2004

Žiadosť č. MAG-04/16597/57853-3/Ku zo dňa 29.9.2004 o zápis parc. č. 1674/205

Žiadosť č. MAG-04/35493/60051-1 zo dňa 7.10.2004 a GP č. 647/04

GP č.581/04 a 1/05

Žiadosť č. MAG-05/3686/6301-1 zo dňa 31.1.2005 a GP č. 57/2004

Žiadosť č. MAG-05/10602/23382-5/Ku zo dňa 19.4.2005 o zápis parcel

Žiadosť č. MAG-05/13385/24453-1 zo dňa 22.4.2005 o zápis parcel 2981/48, 2983/9, 2982/4 a 2985/10

Žiadosť č. MAG-05/18392 zo dňa 19.5.2005 o zápis parc. č. 874/8 a 879/1 a GP č. 44/2005

Žiadosť č. MAG-05/15211/27927/Dš zo dňa 10.5.2005 o zápis GP č. 51/2005

Žiadosť č. MAG/05/16506/30533-1/Dš zo dňa 23.5.2005 o zápis parc. č.1674/36, 37, 252-258, 260 a 1923/49 a GP č. 57/2005

Žiadosť č. MAG-05/17245/31979-1 zo dňa 25.5.2005 o zápis parc. č. 2402/1 a GP č. 65/2005

Žiadosť č. MAG-05/23297/43492-1 zo dňa 13.7.2005 o zápis parc. č. 3/11 a GP č. 47/2005

Žiadosť o zápis do KN GP č.55/2005 zo dňa 7.6.2005 - Vz 2361/05

Žiadosť č. MAG-05/16987/37952-3/Ku zo dňa 9.6.2005 o zápis parc. č. 3888/94-133 a 3888/152-162

Žiadosť o zápis č. MAG-05/8227/51734-8/Ku zo dňa 24.08.2005, GP č. 14/2005

Žiadosť o zápis č. MAG-05/18134/43404-3/Ku zo dňa 13.07.2005, GP č. 098/2004

Žiadosť o zápis č. MAG-04/4641/Dš zo dňa 08.06.2004, GP č. 47/2004

GP č.111/2005

Žiadosť č. MAG-05/30824/58848-1/Dš zo dňa 3.10.2005 o zápis parc. č. 2299/3, 4, 5 a GP č. 100/05 - Z 2070/05

Žiadosť č. MAG-05/23755/51740-2/Ku zo dňa 24.08.2005 o zápis parc. č. 668/8, 668/9 a GP č. 039/2005 - Z 1851/05

Zámenná zmluva V 968/06, GP 101/2005

Žiadosť č. MAG-05/16214/29929-1 zo dňa 16.5.2005 o zápis pk. parc. č. 3331/1-3 k.ú. Devín - Z 1144/05

Kúpna zmluva V 580/06 z 13.3.2006.

Žiadosť č. MAG-2005/20374/37948-1 LVi zo dňa 21.06.2005 o zápis parc. č. 1120/3,4; 1121/2 - 1129 a GP č. 65/2004 - Z 1629/05

Žiadosť č. MAG-05/33846/65188/Dš zo dňa 26.10.2005 o zápis parcel č. 2983/15, 16, 2986 a GP č. 107/2005 - Z 2235/05

Žiadosť č. MAG-06/2349/4554-1 zo dňa 20.1.2006 o zápis stavby č.s. 3460 a GP č. 17482101-4/2005 - Z 203/06

Žiadosť o zápis č. 321/Žil./44075/6465 - Vz 15/91

Žiadosť č. MAG-06/8056/14438-1 zo dňa 1.3.2006 o zápis parc. č. 1458 - Z 475/06

Žiadosť o zápis č. MAG-05/11739/20958-1 z 6.4.2005.

(Z-867/05)

GP č. 66/2005

Žiadosť č. MAG-06/19860/41017/Dš zo dňa 19.06.2006 o zápis parc.č. 2954/134, 2954/263, 2957/5, 2957/6 a GP č. 28/2006 - Z 1313/06

Kúpna zmluva V 5354/06 z 20.10.2006, GP č. 26/2006

Žiadosť č. MAG-06//24796/52613-1 zo dňa 3.8.2006 o zápis parc. č. 3573 - Z 1617/06

Žiadosť č. MAG-06/20825/42997-1/Dš zo dňa 04.12.2006 o zápis parc.č.2990/10, GP č.65/2006

Rozhodnutie Obvodného národného výboru Bratislava IV o vyvlastnení číslo: výst. 4079/85/Kuk zo dňa 07.11.1985

GP č. 36/2007

Žiadosť o zápis č. MAG-06/37995/86089-1 zo dňa 19.12.2006, GP č. 47/2006 - Vz 2609/07

Žiadosť č. MAGS SNM 1763/07-7/403429 zo dňa 30.04.2007 o zápis parc.č. 2835/5, 2956/14, 2835/4, 2843/3, GP č. 065/2006, Z-4532/07

Rozhodnutie o určení súpisného čísla SÚ 2007/MÚ 1931-1327/PI zo dňa 6.3.2007

Žiadosť č. MAGS SNM-27747/08-1/48350-LVi zo dňa 17.03.2008, GP č. 2923/2007, R-658/08

Žiadosť o zápis č. MAGS SNM - 10265/08-11/69404 zo dňa 07.04.2008, Z-4195/08

Rozhodnutie o určení súp.čísla MU 2007/8846/LS zo dňa 25.4.2008

Osvedčenie o vydržaní č.N 302/99 zo dňa 12.04.1999 - Vz 922/99

Iné údaje - nepriradené

Parc.č. 1426/43,44,48,50 majetkovoprávne neusporiadané - Vz 418/95

Zameranie skutočného stavu č.záznamu 519

Z parc.č. 3651/1 odpadlo do cesty p.č. 3566/1 - Vz 145/93

Parc.č. 1426/54, 1426/68, 85, 94, 97 - 100 majetkovoprávne neusporiadané, zameranie skut.stavu č. záznamu 520 - Vz 152/93

NA PARC.1426/33 SA STANOVUJE OD 1.1.1992 DO 31.12.1999 DOCASNE UZIVANIE PODLA DOHODY Z 2.9.1991

ROZHODNUTIE KU C.201/5-2879/95 Z 27.2.1996

GP 31321704/221-404/95

GP 11644125-9/96, GP 11644125-15/96, GP 11644125-17/96 B,

GP 11644125-17/96 A

NAJOMNA ZMLUVA NA PARC.C.3651/182 PRE STAVOPROJEKT A.S. (ICO 31322573) NA DOBU 50 ROKOV OD 1.11.1994

Nájomná zmluva č.088805429700 na parc.č.2983/1 o výmere 53 m2 pre Imricha Kukliša [*21.04.1956] na dobu 10 rokov od 1.5.1998 do 30.4.2008

GP č.11909561-7/95

Nájomná zmluva č.8-94-0-73-8/Va z 29.4.1994 na parcelu č.450 vprospech IMR s.r.o. IČO:313318282 na dobu 30 rokov od 1.5.1994;

GP č.35734311-89/98

GP č.31366503-024/98;31366503-006/98 - Vz 253/96

GP č.34465421-42/97;

GP č.032/1999;

GP č.31321704/221-75/98;

GP č.083/1997

Prenájom pozemkov parc. č. 2517 a 3530/4 v prospech Sloboda zvierat - organizácia pre ochranu zvierat IČO 3194820 na dobu od 1.7.1997 do 30.6.2047 podľa nájomnej zmluvy č.188803229700 zo dňa 5.8.1997

GP č.31321704/221-356/98;

Zápis GP č.01/2001

Zápis GP č.60/2001

Zápis GP č. 11657651-18/99

GP č.36/2000;

Zápis GP č.31321704/221-431/98

Zvyšok parcely č. 19795/3 v užívaní organizácie - podľa reklamácie X-19/02 zo dňa 3.4.2002

Zvyšok parc.č. 19795/1 24 m2 v užívaní organizácie - podľa reklamácie č.X-17/02 zo dňa 5.4.2002

Zápis GP č. 05-6/1999

Zápis GP č. 05-10/1999

Zápis GP č. 05-9a/1999

Zápis GP č. 209/2001

Zápis GP č. 32176708-39/95 a č. 32176708-58/98

Zápis GP č. 255-228/2001

Zápis GP č. 313221704/221-328/95 (parc.č 1426/428) - vz 640/96

Zápis GP č. 19/2002

Zápis GP č. 32164505-113/97 - vz 2401/01

Zápis GP č. 10/2002 k V-1871/02

Zápis GP č. 110/2001 (parc.č. 1426/1) - vz 238/02

Zápis GP č. 31321704/255-17/2002/1 (parc.č. 1682/228)

Zápis GP č. 3/02 a GP č. 12/02

Zápis GP č. 35/2002 (parc.č. 2759/3, 2761)

Prenájom pozemku parc.č. 1426/513, ostatná plocha o výmere 18 m2 v prospech Lucie Demeterovej, [* 16.11.1982] od 1.10.2002 do 30.9.2012 podľa zmluvy o nájme pozemku č.088811940200 zo dňa 30.9.2002 a GP č. 29/2001.

Zápis GP č. 29/2001

Zápis GP č. 8/2002 (parc.č. 3651/361)

GP č.043/2002 a 110/2002;

Reklamácia X-205/02 zo dňa 7.1.2003;

Prenájom pozemku parc.č.1669/615 v prospech LIFE-LINE, s.r.o. na dobu určitú od 1.10.2002 do 30.9.2022 podľa nájomnej zmluvy č. 18-83-1247-02-00 a GP č.84/2002

Zápis GP č.255-177/2002

Zápis GP č.151/2002

Zápis GP č.255-190/2002

Zápis GP č.24-63-1/93 - Vz 45/94

Zápis GP č. 24-16-1/93 - Vz 386/96

Zápis GP č. 73/2002 na obnovenie právneho stavu

Zápis GP č.78/2002-GP

Zápis GP č.234-045/2003

Zápis GP č.021/2003

Zápis GP č.21/2003

Zápis GP č.001/2003

Zápis GP č. 007/2001

Pozemky parc. č. 1674/175, 1674/104, 1674/103, 1674/141, 1674/128, 1674/121, 1674/177, 1674/135, 1674/140, 1674/77, 1669/595, 1669/585, 1669/588 a 1669/2 sú majetkovoprávne nevysporiadané podľa rozsudku Okresného súdu BA-IV č.9C 3/97-104 zo dňa 10.12.2002. (GP 33/2005-VZ 2363/05)

Zápis GP č. 245-291/2000

Zápis GP č.84/2003

Zápis GP č. 39/03

Zápis GP č.01/2004

Zápis GP č. 021/2004

Zápis GP č. 61/2003 Vz-664/04

Vecné bremeno - právo vstupu, právo prechodu a právo stavby na parc.č. 1653 v zmysle § 23 ods.5 zák.č.182/1993 Z.z. v znení zák.č.151/1995 Z.z.

Zápis GP č. 69/2004

Zápis GP č. 28/2004

Zápis GP č.17482101-1/2005

GP č. 30/2001 - (parc. č. 3651/334)

Reklamácia X-227/03 zo dňa 1.6.2005;

Zápis GP č. 54/2002

GP č. 84/2004

Zápis GP č. 17482101-70/2005

Zápis GP č. 231-11-2005 - Z 1858/05

GP č.99/2005

Gp č. 01/2006 vz-635/06

GP č. 85/2005

GP č. 32164505-201/97 - Vz 37/98

Zápis GP č. 070/2005 - Z 2234/05

Protokol o oprave chyby X-153/05 zo dňa 9.5.2006.

Zápis Gp. č. 23/2004

Prenájom pozemku parc. č. 1158/2 na dobu neurčitú v prospech Dipl. arch. Jozef Raffay-INTERIÉR-DESIGN architektonický ateliér ALFA, IČO 1020190523 podľa nájomnej zmluvy č. 08 83 0761 05 00 z 06.12.2005 - N 3/06

Zápis GP č. 88/05 - Z 894/06

Rozhodnutie č. X-102/2006/opr. zo dňa 20.06.2006

Zápis Gp č. 19/2006

Zápis GP č. 32/2006

Zápis Gp č. 66/2006

Zápis Gp č. 36/2006

GP č. 20/2006

Zápis GP č. 21/2003

Zápis GP č. 07/2007 - 821/07

GP č. 51/2005

GP č.35/2007

GP č. 15/2007

Žiadosť magistrátu hl.m. SR Bratislavy č.j. MAGS SNM 23724/07-1/438441 zo dňa 27.06.2007 o zápis GP č. 96/2007 - Z 6721/07

Zápis GP č.90/2006

Zápis GP č.15/2008, Z-5596/08

Zápis GP č. 53/2008, Z-416/08

Protokol o oprave chyby X-442/08 zo dňa 12.8.2008

Zápis GP č.050/2009 na oddelenie pozemku p.č.3651/451, R-1092/09

Zápis GP č.41/2008-na zameranie bytového domu p.č. 1669/640, komunikácie p.č.1669/652 a spevnených plôch p.č.1669/618,1669/619,R-884/09

Zápis GP č. 11/2003a (č.overenia 2296/2008), R-253/09

Zápis GP č.25/09

Zápis GP č.31/2009 na oddelenie pozemku p.č.529/3, N-46/09

GP č. 39/2010, č. over. 2312/2010 na oddelenie pozemkov p.č. 2937/29 a 2937/30

Rozsudok č.7C98/2001, GP č. 31/2012 (č.o.828/2012) - V 13358/12

Zápis GP č.49/2007 na oddelenie pozemkov p.č.142/4 a 142/14, Z-167/13

Zápis GP č.84/2010 (overovacie číslo: 2787/2010)

Zrušenie kódu chránenej nehnuteľnosti pri pozemkoch registra C KN parc.č.3315, 3316, 3324, 3346, 3347, 3348, 3349, 3378, 3379, 3392, 3393, 3395, 3403, 3418, 3419, 3422, 3458/1, 3458/2, 3466, 3467, 3475, 3476, 3566/1, 3566/2, 3566/7, 3566/8, 3566/11-14, 3566/16, 3580, 3581, 3587, 3592, 3646/2, 3651/1, 3651/4, 3651/10-13, 3651/24, 3651/26, 3651/33, 3651/39-43, 3651/50, 3651/54, 3651/56, 3651/58, 3651/62, 3651/69-71, 3651/82-87, 3651/89-91, 3651/97, 3651/100, 3651/101, 3651/110, 3651/111, 3651/114-118, 3651/138-141, 3651/165, 3651/172, 3651/183-188, 3651/197, 3651/199, 3651/291-303, 3651/361, 3651/369, 3651/382, 3651/398, 3651/399, 3651/409, 3651/410, 3651/448, 3651/462, 3821/8, podľa R-2343/16

Zápis GP č.18/15 úradne overený dňa 29.09.2015 pod č.2005/15, Z-22866/16

GP č.30204x/2018 zo dňa 19.07.2018 (číslo ov. 1659/2018 zo dňa 30.07.2018) na oddelenie pozemku parc.č. 1469/13,14 a na určenie vlastníckych práv, R-5060/2018

Rozhodnutie KV/MAJ/2959/2021/15934/VL zo dňa 14.10.2021, Z-21511/2021

ČASŤ C: ŤARCHY

K nehnuteľnosti K vlastníkovi	Obsah
-	Predkupné právo na parc.č.1744/4-7, 1744/15-21, 1682/38-41 podľa V-1027/93 zo dňa 9.4.1993 - Vz 167/93
-	Právo stavby kontajnerových stanovišť na parc.č. 1139/5, 1139/16,1139/28 vprospech vlastníkov bytov stavby s.č.428;
-	Vecné bremeno - Právo stavby na parc.č.3566/10 podľa zákona č.151/95 Z.z.,ktorým sa mení a dopĺňa zákon č.182/93 Zb.
-	Vecné bremeno - Právo stavby na parc.č.3651/49 podľa zákona č.151/95 Z.z.,ktorým sa mení a dopĺňa zákon č.182/93 Zb.
-	Vecné bremeno spočívajúce v povinnosti strpieť realizáciu stavby rodinného domu a užívanie pozemkov parc.č.176/17 a parc.č.176/29 v prospech: MALSTAV INVEST, spol. s r.o. IČO 35719427 podľa V-4576/01 zo dňa 7.5.2002 a V-24339/07 zo dňa 18.08.2009.
-	Vecné bremeno spočívajúce v povinnosti strpieť realizáciu stavby rodinného domu a užívanie pozemku parc.č. 176/19 v prospech Golais Ján [* 5.2.1972] a Denisa Golaisová [* 25.2.1972] podľa V-4577/01 zo dňa 7.5.2002 - Vz 738/02.
-	Vecné bremeno spočívajúce v povinnosti strpieť realizáciu stavby rodinného domu a užívanie pozemku parc.č. 176/20, v prospech: Szabo Ľuboslav Ing. [* 21.5.1947] a Szabóová Oľga Ing. [* 2.4.1951] podľa V-4578/01 zo dňa 7.5.2002

-	Vecné bremeno spočívajúce v povinnosti strieť realizáciu stavby rodinného domu a užívanie pozemkov parc.č. 176/15, 176/22, v prospech: EKO-BETON, s.r.o. IČO 35693312 podľa V-4579/01 zo dňa 7.5.2002
-	Právo zodpovedajúce vecnému bremenu v prospech vlastníkov bytov, ktoré spočíva v práve vstupu, prechodu a práve stavby na parc.č.3651/196 v zmysle §23 ods. 5 zákona č. 182/1993 Z.z. v znení neskorších predpisov.
-	Vecné bremeno - v prospech STAVO-ing, spol.s r.o., IČO 31 407 293 spočívajúce v povinnosti vlastníka pozemku parc.č. 1653 strieť realizáciu a následne užívanie bytového domu s malometrážnymi bytmi s doplnkovou funkciou občianskej vybavenosti podľa V-2976/02 zo dňa 31.12.2002 - Vz 328/03
-	Vecné bremeno v prospech vlastníkov bytov a nebytových priestorov spočívajúce v práve stavby bytového domu na pozemku parc.č.1669/640 podľa V-5009/02 z 27.3.2003 a podľa GP č. 36/2007, GP č. 41/2008
-	Vecné bremeno v prospech vlastníkov bytov a nebytových priestorov spočívajúce v práve prístupu na pozemok parc. č.1669/618 podľa V-5009/02 z 27.3.2003 a podľa GP č. 36/2007, GP č. 41/2008
-	Vecné bremeno v prospech STAVO-ing, spol. s r.o. IČO: 31407293 spočívajúce v povinnosti strieť zhotovenie a následné užívanie bytového domu "Karloveská - Nad Lúčkami" na pozemku parc.č.1744/139, ostatná plocha, 2000m2 podľa V-5011/02 zo dňa 27.3.2003; Podľa GP č.007/2005 parc.č.1744/139 rozdelená na parc.č.1744/139, 1744/160, 1744/161, 1744/162 a 1744/163 spolu o výmere 2000 m2.
-	V zmysle § 10 a § 36 zákona 656/2004 Z.z. sa zriaďuje vecné bremeno zodpovedajúce právu vstupu na pozemky registra C KN parc.č.2836/2, 2835/5, 2835/1, 2835/4 v rozsahu vyznačenom v GP č. 1102/2011 z dôvodu vybudovania elektroenergetických zariadení distribučnej sústavy v prospech spoločnosti ZSE Distribúcia, a.s. (IČO: 36 361 518), Čulenova 6, Bratislava, Z-14133/11
-	Vecné bremeno - na základe zákona č. 351/2011 Z.z. o elektronických komunikáciách je spoločnosť Slovak Telekom, a.s. oprávnená vo verejnom záujme a v nevyhnutnom rozsahu na pozemku reg. C-KN parc.č. 1432/2 zriaďovať a prevádzkovať verejné telekomunikačné siete (§2 ods. 1 a 2 ZEK) a stavať ich vedenia na cudzej nehnuteľnosti (§66 ZEK) podľa Z-12441/15
-	Vecné bremeno podľa § 66 ods. 1, písm. a) zákona o elektronických komunikáciách č. 351/2011 Z.z. - oprávnenie zriaďovať a prevádzkovať verejné siete a stavať ich vedenia na cudzej nehnuteľnosti na pozemkoch registra C KN parc.č. 2937/28, 2937/10, 2984/2, 2985/2, 2985/59, 2985/60, 2985/61, 2985/62, 2989/1 v prospech oprávneného z vecného bremena spoločnosť Orange Slovensko, a.s. (IČO: 35697270), Z-3119/16 (GP č. overenia 1705/2018)
-	Vecné bremeno spočívajúce v povinnosti vlastníka pozemku reg. C-KN parc.č. 3651/462 strieť: - zriadenie a uloženie káblového elektrického vedenia v rámci stavby BA_Karlova Ves, Iskernikova 3317, NNKK, - užívania, prevádzkovania, opravy a odstránenia NN prípojky, - vstupu osôb a vjazdu vozidiel z dôvodu údržby, opráv a rekonštrukcie NN prípojky oprávneným z vecného bremena a ním povereným osobám spôsobom nevyhnutným na výkon povolennej činnosti cez pozemok reg. C-KN parc.č. 3651/462 a to v rozsahu vymedzenom GP č. 245/2016 (úradne overený pod č. 1816/2016) v prospech Západoslovenská distribučná, a.s. (IČO: 36361518), V-2767/2017 zo dňa 24.02.2017
-	Vecné bremeno na pozemky registra C KN parc. č. 3888/44 a 3888/53, spočívajúce v práve: a) zriadenia a uloženia stavebného objektu SO 502-00 Odvedenie drenážnych vôd z tunela Sítina pre stavbu "Dialnica D2 Bratislava Lamačská cesta - Staré Grunty", b) užívania, prevádzkovanie, opravy a odstránenie odvedenia drenážnych vôd, a to v rozsahu vymedzenom geometrickým plánom č. overenia G1-2633/2018, c) vstup osôb a vjazd vozidiel z dôvodu prevádzky, údržby, opráv a rekonštrukcie odvedenia drenážnych vôd na pozemok registra C KN parc. č. 3888/44, v celosti a na pozemok registra C KN parc. č. 3888/53, v rozsahu vymedzenom geometrickým plánom č. overenia G1-2633/2018, v prospech Národná diaľničná spoločnosť, a.s. (IČO 35919001), podľa V-7783/2022 zo dňa 12.4.2022.
-	Vecné bremeno na pozemky registra C KN parc. č. 3888/53 a 3888/55, spočívajúce v práve: a) zriadenia a uloženia stavebného objektu SO 503-00 Diaľničná kanalizácia od tunela Sítina pre stavbu "Dialnica D2 Bratislava Lamačská cesta - Staré Grunty" (ďalej iba "diaľničná kanalizácia"), b) užívania, prevádzkovania, opráv a odstránenia diaľničnej kanalizácie, c) vstup osôb a vjazd vozidiel na pozemky z dôvodu prevádzky, údržby, opráv a rekonštrukcie diaľničnej kanalizácie, v rozsahu vymedzenom geometrickým plánom č. overenia G1-2643/2018, v prospech Národná diaľničná spoločnosť, a.s. (IČO 35919001), podľa V-7786/2022 zo dňa 13.4.2022.

-	Vecné bremeno spočívajúce v práve: a) zriadenia a uloženia stavebného objektu SO 521-00 Prípojka vody do tunela na južnom portáli k stavbe „Diaľnica D2 Bratislava Lamačská cesta - Staré Grunty,, (prípojka vody), a to v rozsahu vymedzenom geometrickým plánom č. 128/2018 (úradne overené pod č. G1-2595/2018) b) užívanie, prevádzkovanie, opravy a odstránenie prípojky vody, a to v rozsahu vymedzenom geometrickým plánom č. 128/2018 (úradne overené pod č. G1-2595/2018), c) vstupu osôb a vjazdu vozidiel z dôvodu prevádzky, údržby, opráv a rekonštrukcie prípojky vody na pozemky reg. C-KN parc.č. 3888/152 a 3888/153 v k.ú. Karlova Ves v celosti a na pozemky reg. C-KN parc.č. 3888/53, 2743/2, v k.ú. Karlova Ves, a to v rozsahu vymedzenom geometrickým plánom č. 128/2018 (úradne overené pod č. G1-2595/2018) do katastra nehnuteľností k nehnuteľnostiam: pozemkom registra C KN parc.č. 2743/2, 3888/53, 3888/152, 3888/153, v p r o s p e c h Národná diaľničná spoločnosť, a.s. (IČO: 35919001), podľa V-7790/2022 zo dňa 08.06.2022, vz. 2383/22
-	Vecné bremeno podľa § 37a zákona č. 138/1973 Zb. v spojení s § 42 ods. 6 zákona č. 442/2002 Z. z. spočívajúce v práve spoločnosti Bratislavská vodárenská spoločnosť, a.s. (IČO 35850370) zriaďovať a prevádzkovať na cudzích nehnuteľnostiach v rozsahu vyplývajúcom z povolenia na vodohospodárske dielo podľa § 9 a to na pozemky registra C KN parc.č. 668/19, 668/34, v rozsahu podľa geometrického plánu G1-527/2022, Z-8975/2022
-	Vecné bremeno spočívajúce v povinnosti vlastníka pozemkov registra C KN parc. č. 2985/2 a 2989/1 strpieť na pozemkoch zriadenie a uloženie prípojok inžinierskych sietí a užívanie, prevádzkovanie, opravy a odstránenie prípojok inžinierskych sietí a vstup osôb a vjazd vozidiel z dôvodu údržby, opráv a rekonštrukcie prípojok inžinierskych sietí v rozsahu vyznačenom v geometrickom pláne č. overenia G1-1030/2023, v geometrickom pláne č. overenia G1-1057/2023 a v geometrickom pláne č. overenia G1-1058/2023, v prospech vlastníka stavby "Sociálne zariadenie vodičov MHD Slávičie údolie" podľa ohlásenia drobnej stavby č. KV/SÚ-3622/2022/21669/ZM zo dňa 19.10.2022, podľa V-24412/2023 zo dňa 08.02.2024.
Vlastník poradové číslo 1	Právo zodpovedajúce vecnému bremenu v prospech nadob. bytu, ktoré spočíva v práve vstupu, prechodu a práve stavby na p.č. 1674/178 v zmysle § 23 ods. 5 zák.č. 182/1993 Z.z. v znení neskorších predpisov - Vz 83/01
Vlastník poradové číslo 1	Právo zodpovedajúce vecnému bremenu v prospech nadobúdateľa bytu, ktoré spočíva v práve vstupu, prechodu a práve stavby na parcele č. 3651/49 v zmysle § 23 ods. 5 zákona č.182/1993 Z.z. v znení neskorších predpisov - Vz 133/01
Vlastník poradové číslo 1	Právo zodpovedajúce vecnému bremenu v prospech vlastníka bytu, spočívajúce v práve vstupu, prechodu a práve stavby na parc. č. 1158, 1159 v zmysle § 23 ods.5 zákona č. 182/1993 Z.z. v znení neskorších predpisov - Vz 458/01
Vlastník poradové číslo 1	Právo zodpovedajúce vecnému bremenu v prospech vlastníka bytu, ktoré spočíva v práve vstupu, prechodu a práve stavby na parc. č.1674/178 v zmysle § 23 ods.5 zákona č.182/1993 Z.z. v znení neskorších predpisov - Vz 470/01
Vlastník poradové číslo 1	Vecné bremeno v prospech nadobúdateľa bytu, ktoré spočíva v práve vstupu, prechodu a práve stavby na parc. č. 1426/59 v zmysle zákona č.182/1993 Z.z. § 23 ods. 5 v znení neskorších predpisov - Vz 762/01
Vlastník poradové číslo 1	Vecné bremeno v prospech nadobúdateľov bytov, ktoré spočíva v práve vstupu, prechodu a práve stavby na parc. č. 1669/101 v zmysle zákona č.182/1993 Z.z. § 23 ods. 5 v znení neskorších predpisov - Vz 1286/01
Vlastník poradové číslo 1	Vecné bremeno v prospech nadobúdateľov bytov, ktoré spočíva v práve vstupu, prechodu a práve stavby na parc. č. 1669/82, 1669/83 v zmysle zákona č.182/1993 Z.z. § 23 ods. 5 v znení neskorších predpisov - Vz 1408/01
Vlastník poradové číslo 1	Vecné bremeno v prospech nadobúdateľov bytov, ktoré spočíva v práve vstupu, prechodu a práve stavby na parc. č. 1669/107 v zmysle zákona č.182/1993 Z.z. § 23 ods. 5 v znení neskorších predpisov - Vz 1705/01
Vlastník poradové číslo 1	Záložné právo v prospech Ministerstvo výstavby a regionálneho rozvoja SR, IČO 31751067 na pozemok parc.č. 1426/565, 1426/566 a na stavby - obytný dom Tománkova 5 súp.č. 3460 na parc.č. 1426/565 a na obytný dom Tománkova 7 súp.č. 3460 na parc.č. 1426/566 podľa V 2696/06 z 07.07.2006.
Vlastník poradové číslo 1	Záložné právo v prospech Ministerstvo výstavby a regionálneho rozvoja SR (IČO 31751067), na bytový dom so súpisným číslom 3514, vchod Hany Meličkovej 11A, 11B, 11C a na pozemok parc. č. 1426/587, podľa V-18466/07 zo dňa 22.04.2008
Vlastník poradové číslo 1	Vecné bremeno - strpieť prechod a prejazd motorovým vozidlom cez časť pozemku parc.č. 1426/96 a strpieť uloženie inžinierskych sietí na časti pozemku parc.č. 1426/96 vyznačenom v geometrickom pláne č. 132/2008 v prospech Ing. Vladimír Kamenický (18.09.1954) a PhDr. Dana Kamenická (10.08.1959) podľa V-36040/08 zo dňa 12.01.2009

Vlastník poradové číslo 1	Vecné bremeno - strieť uloženie a užívanie kanalizácie vo výmere 12 m2 uloženej na časti pozemku parc.č. 2835/4 tak ako je to vyznačené v GP č. 67/2009, č. over. 1148/09, v prospech Združenia vlastníkov pozemkov Vretenová - IS (IČO 36075884) podľa V-13554/09 zo dňa 14.07.2009
Vlastník poradové číslo 1	Vecné bremeno- právo vstupu, právo prechodu a právo stavby na pozemku registra C KN p.č. 1 v zmysle § 23 ods.5 zák. č. 182/1993 Z.z. v znení zák.č. 151/1995 Z.z., Z-63/12.
Vlastník poradové číslo 1	Vecné bremeno podľa § 22 a nasl. zákona č. 79/1957 Zb. o výrobe, rozvode a spotrebe elektriny (elektrizačný zákon) v spojení s § 69 ods. 10 zákona č. 656/2004 Z.z. o energetike a o zmene niektorých zákonov v prospech spoločnosti ZSE Distribúcia,a.s. (IČO: 36361518) podľa geometrického plánu č. 156/2011, over. č. 32/2012 na pozemku parc.č. 2522/4, 2527/10, 2528/5, 2528/6, 2529/5, 2530/4 týkajúce sa elektroenergetického zariadenia: 2x110 kV vedenia č. 8884 na trase Rz Lamač- Rz Podvornice a č. 8886 na trase Rz Stupava- Rz Lamač, Z-1315/12, pvz: 1088/12 (Zápis GP č. 15/11 z p.č. 2530/4 vznikli p.č. 2530/4, 2530/47, 2530/48, Z-9967/12)
Vlastník poradové číslo 1	Vecné bremeno podľa § 22 a nasl. Zákona č. 79/1957 Zb. o výrobe, rozvode a spotrebe elektriny (elektrizačný zákon) v spojení s § 69 ods. 10 zákona č. 656/2004 Z.z. o energetike a o zmene niektorých zákonov v prospech spoločnosti ZSE Distribúcia, a.s. IČO: 36 361 518, so sídlom Čulenova 6, 816 47 Bratislava podľa geometrického plánu č. 35 735 325 - 157/2011, overený pod č. 44/2012 dňa 18.01.2012 na pozemku registra C KN s parc.č. 2522/4, 2525/1, 2527/10, 2528/5,6, 2529/5, týkajúce sa elektroenergetického zariadenia: 2x110 kV vedenie č. 8213, č. 8214 na trase Rz Stupava - Rz Lamač, podľa Z-2750/12 zo dňa 02.02.2012
Vlastník poradové číslo 1	Vecné bremeno spočívajúce v práve vstupu na pozemok parc.č.2835/4 v rozsahu nevyhnutnom na výkon povolenej činnosti v súlade s GP č.753/2011 zo dňa 2.12.2011, úradne overeným dňa 9.12.2011 pod č.2600/2011, z dôvodu obmedzenia vlastníckeho práva k pozemku vybudovaním elektroenergetických zariadení distrib.sústavy, v prospech ZSE Distribúcia,a.s., IČO:35361518 v zmysle § 10 a § 36 Zákona č.656/2004 Z.z. zákona o energetike, Z-3115/12.
Vlastník poradové číslo 1	Vecné bremeno v zmysle § 10 a § 36 zákona č. 656/2004 Z.z. zákona o energetike v platnom znení spočívajúce v práve vstupu na pozemok parc.č. 2985/2,v rozsahu nevyhnutnom na výkon povolenej činnosti,v súlade s GP č. 767/2011,z dôvodu obmedzenia vlastníckeho práva k pozemku vybudovaním elektroenergetického zariadenia distribučnej sústavy,v prospech vlastníka tohto elektroenergetického zariadenia ZSE Distribúcia,a.s.,Čulenova 6,Bratislava,Z-3113/12
Vlastník poradové číslo 1	Vecné bremeno v zmysle § 10 a § 36 zákona č. 656/2004 Z.z. zákona o energetike v platnom znení spočívajúce v práve vstupu na pozemky parc.č. 2504/1, 2504/2, 2505, 2515, 2516, 2517, 2518, 2522/3, 2522/4, 2530/4, 2835/1 v rozsahu nevyhnutnom na výkon povolenej činnosti,v súlade s GP č. 2553/2011,z dôvodu obmedzenia vlastníckeho práva k pozemku vybudovaním elektroenergetického zariadenia distribučnej sústavy,v prospech vlastníka tohto elektroenergetického zariadenia ZSE Distribúcia,a.s.,Čulenova 6,Bratislava, Z-3114/12, pvz: 1548/12 (Zápis GP č. 15/11 z p.č. 2530/4 vznikli p.č. 2530/4, 2530/47, 2530/48, Z-9967/12)
Vlastník poradové číslo 1	Vecné bremeno podľa § 22 a nasl. Zákona č. 79/1957 Zb. o výrobe, rozvode a spotrebe elektriny (elektrizačný zákon) v spojení s § 69 ods. 10 zákona č. 656/2004 Z.z. o energetike a o zmene niektorých zákonov v prospech spoločnosti ZSE Distribúcia, a.s. IČO: 36 361 518, so sídlom Čulenova 6, 816 47 Bratislava podľa geometrického plánu č. 35 735 325 - 158/2011 na pozemku registra C KN s parc.č. 2527/10, 2529/5, týkajúce sa elektroenergetického zariadenia: 1x110 kV vedenie č. 8884 na trase Rz Lamač - Rz Podvornice, podľa Z-2742/12
Vlastník poradové číslo 1	Vecné bremeno podľa § 22 a nasl. Zákona č. 79/1957 Zb. o výrobe, rozvode a spotrebe elektriny (elektrizačný zákon) v spojení s § 69 ods. 10 zákona č. 656/2004 Z.z. o energetike a o zmene niektorých zákonov v prospech spoločnosti ZSE Distribúcia, a.s. IČO: 36 361 518, so sídlom Čulenova 6, 816 47 Bratislava podľa geometrického plánu č. 35 735 325 - 159/2011 na pozemku registra C KN s parc.č. 2527/10, 2529/5, týkajúce sa elektroenergetického zariadenia: 1x110 kV vedenie č. 8886 na trase Rz Stupava - Rz Lamač, podľa Z-2745/12
Vlastník poradové číslo 1	Vecné bremeno - povinnosť povinného z vecného bremena strieť uloženie a prevádzkovanie inžinierskych sietí - vody a kanalizácie cez časti pozemkov registra C KN parc.č. 1426/312, 1426/313 v rozsahu podľa GP č. 46/2012, č. over. 2265/2012 v prospech vlastníka stavby bytového domu s.č. 3171 na parc.č. 1426/312, podľa V-29436/12 zo dňa 07.01.2013
Vlastník poradové číslo 1	Vecné bremeno - in personam, strieť na pozemkoch registra C KN parc.č. 2527/10, 2527/14 v rozsahu vymedzenom geometrickým plánom č.105/2012 a) uloženie a prevádzku Prevádzkového celku PC4 - Vyvedenie elektrického výkonu - jestvujúci areál elektrickej stanice 110/22 kV Lamač, ZSE, a.s.,ktorý je súčasťou stavby "Kogeneračný zdroj Bratislava West" b) vstup osôb a vjazd vozidiel z dôvodu údržby, opráv a rekonštrukcie prevádzkového celku PC4, v prospech Prvá rozvojová spoločnosť, a.s. (IČO 36734322), podľa V-30464/12 zo dňa 08.02.2013

Vlastník poradové číslo 1	Vecné bremeno in rem spočívajúce v práve prechodu a prejazdu motorovým vozidlom cez pozemok registra C KN parcelné číslo 3458/2, záhrady o výmere 15 m ² v prospech vlastníkov pozemkov parcelné číslo 3445/1, parcelné číslo 3454/2, parcelné číslo 3454/3, parcelné číslo 3455/1, parcelné číslo 3455/2, parcelné číslo 3456/4, parcelné číslo 3456/5, parcelné číslo 3456/7, parcelné číslo 3459/2, parcelné číslo 3459/6, parcelné číslo 3459/7, parcelné číslo 3459/8, podľa V-25076/12 zo dňa 5.3.2013
Vlastník poradové číslo 1	Vecné bremeno (in rem) spočívajúce v práve uloženia a prevádzky prípojok plynu, vody a kanalizácie umiestnených na pozemkoch registra "C" KN parc. č. 2835/4, 2835/5 a 2843/3, k stavbe "Prístupová komunikácia Vretenová ulica - Staré Grunty" v rozsahu vymedzenom GP č. 104/2012 na vyznačenie vecného bremena na priznanie práva uloženia IS - plyn, voda a kanalizácia cez pozemky p. č. 2835/4-5 a 2843/3, úradne overeného pod č. 2724/12, v prospech vlastníkov pozemkov registra "C" KN parc. č. 2843/4, 2843/79, 2843/80, 2843/120, 2843/121, 2843/131, 2850/4 a 2853, 2843/158, 2843/159, 2843/160 podľa V-7422/13 zo dňa 7.5.2013, (zápis GP č. 114/2013 z parc.č. 2843/120 novovznik. parc.č. 2843/143, 2843/144, 2843/145), (GP 5/2019, č.over. G1-418/201941, Z-3658/20).
Vlastník poradové číslo 1	Vecné bremeno spočívajúce v povinnosti povinného z vecného bremena strieť na nehnuteľnostiach uloženie a prevádzku stavebných objektov SO O2 Kanalizácia-splašková, SO O3 Vodovod a SO O4 Plynovod k stavbe "Prístupová komunikácia Vretenová ulica - Staré Grunty" v rozsahu vymedzenom geometrickým plánom č. 103/2012 (č.overenia 2551/2012) cez pozemky registra C KN parc.č. 2835/4, 2835/5, 2836/2, 2843/3 v prospech vlastníkov pozemkov: registra C KN parc.č. 2843/81, 2843/129, 2843/131 a stavba súp.č. 3627 na parc.č. 2843/129, parc. č. 2843/80, 2843/79, 2843/158, 2843/159, 2843/160, 2843/4, 2843/121, 2850/3, 2850/4, 2850/5, 2850/6 a stavba súp.č. 5376 na parcele č. 2850/3, parc.č. 2853 podľa V-7426/13 zo dňa 09.05.2013. (GP 5/2019, č.over. G1-418/201941, Z-3658/20)
Vlastník poradové číslo 1	Zákonné vecné bremeno v zmysle ustanovenia § 11 a § 43 zákona č. 251/2012 Z.z. zákona o energetike v prospech spoločnosti Západoslovenská distribučná, a.s., IČO: 36 361 518 k pozemkom registra C KN parc.č. 2504/1, 2516, 2522/3, 2522/4 spočívajúce v práve vstupu na tieto pozemky v rozsahu nevyhnutnom na výkon povolenej činnosti a v práve zriaďovať na uvedených pozemkoch elektrické vedenia a elektroenergetické zariadenie distribučnej sústavy v súlade s geometrickým plánom č. 296/2013, úradne overeným pod č. 992/2013 dňa 03.06.2013 podľa Z-17039/13
Vlastník poradové číslo 1	Vecné bremeno in rem spočívajúce v práve uloženia a prevádzky stavebného objektu SO 01 NN káblové vedenie k stavbe "BA Liščie údolie - NNN" k nehnuteľnostiam, pozemkom parc.č. 279/57, 535/25, 535/27, 536/1, 536/4 v rozsahu vymedzenom geometrickým plánom č. 123/2014, č.over 937/14 v prospech vlastníka nehnuteľností pozemku 277/25 a stavby súp.č. 6238 na parc.č. 277/25 podľa V-28651/14 zo dňa 02.12.2014
Vlastník poradové číslo 1	Vecné bremeno in rem spočívajúce v práve vstupu osôb a vjazdu vozidiel z dôvodu údržby, opráv a rekonštrukcie NN prípojky k nehnuteľnostiam, pozemkom parc.č. 279/57, 535/25, 535/27, 536/1, 536/4 v celom rozsahu v prospech vlastníka nehnuteľností pozemku 277/25 a stavby súp.č. 6238 na parc.č. 277/25 podľa V-28651/14 zo dňa 02.12.2014
Vlastník poradové číslo 1	Zákonné vecné bremeno v zmysle § 66 ods. 2 zákona č. 351/2011 Z.z. zákona o elektronických komunikáciách v platnom znení v prospech spoločnosti SWAN, a.s., IČO: 35680202 spočívajúce v zriaďovaní a prevádzkovaní verejnej elektronickej komunikačnej siete a stavaní ich vedenia na pozemkoch evidovaných v registri C KN parc.č. 1744/23, 1744/252, 1744/272, 1744/275 v súlade s geometrickým plánom č. 459/2014, č. overenia 2799/2014, Z-37/15
Vlastník poradové číslo 1	Vecné bremeno in rem spočívajúce v práve umiestnenia, užívania, prevádzkovania, údržby, opravy, úpravy, rekonštrukcie, modernizácie a akékoľvek iné stavebné úpravy stavby so súp.č. 6297 na pozemku parc.č. 2522/5 v prospech vlastníka nehnuteľností stavby súp.č. 6297 na parc.č. 2522/5 podľa V-32682/14 zo dňa 29.01.2015
Vlastník poradové číslo 1	Vecné bremeno - právo uloženia a prevádzky káblového elektrického vedenia v rámci stavby BA Staré Grunty, NNN, 2xNNK vývod z TS na pozemku registra C KN parc.č. 2985/2 v rozsahu vymedzenom geometrickým plánom č. 318/2013, úradne overeným pod č. 1145/2013 dňa 19.06.2013 v prospech oprávneného Západoslovenská distribučná a.s., IČO: 36 361 518 podľa V-28655/14 zo dňa 18.02.2015
Vlastník poradové číslo 1	Vecné bremeno - právo prechodu a prejazdu a uloženia a prevádzky inžinierskych sietí na pozemku parc.č.2985/53 v prospech vlastníka pozemkov parc.č.2918/20, 2918/21, 2918/44, podľa V-22198/15 zo dňa 03.09.2015
Vlastník poradové číslo 1	Vecné bremeno "in rem" : Právo uloženia a prevádzky NN prípojky a armatúrnej šachty s označením 412 k stavbe " Rekonštrukcia a výstavba objektov na vodovodnej sieti" na pozemku C KN parcelné číslo 873/2 v rozsahu vyznačenom v geometrickom pláne č.17/2015, úradne overenom pod č.474/2015, vstup osôb a vjazd vozidiel z dôvodu údržby, opráv a rekonštrukcie prípojky inžinierskych sietí na pozemok C KN parcelné číslo 873/2 v prospech vlastníka pozemku C KN parcelné číslo 873/3 a stavby so súpisným číslom 5202 na pozemku C KN parc.č.873/3 podľa V-26659/15 zo dňa 30.10.2015.

Vlastník poradové číslo 1	Vecné bremeno podľa § 22 a nasl. zákona č.79/1957 Zb. o výrobe, rozvoje a spotrebe elektriny (elektrizačný zákon) v spojení s § 96 ods. 4 zákona č.251/2012 Z.z. o energetike a o zmene a doplnení niektorých zákonov v prospech spoločnosti Západoslóvenská distribučná, a.s., IČO: 36361518, podľa geom. plánu č. 207-5/2015 (over.č. 2524/15) na pozemkoch reg. C-KN parc. č. 1092, 1426/94, 1426/96, 1426/516, 1426/517, 1426/518 týkajúce sa elektroenergetického zariadenia: 1x110 kV VVN linka č. V8203 na trase Lamač - Karlova Ves, Z-22624/15
Vlastník poradové číslo 1	Vecné bremeno podľa § 22 a nasl. zákona č.79/1957 Zb. o výrobe, rozvoje a spotrebe elektriny (elektrizačný zákon) v spojení s § 96 ods. 4 zákona č.251/2012 Z.z. o energetike a o zmene a doplnení niektorých zákonov v prospech spoločnosti Západoslóvenská distribučná, a.s., IČO: 36361518, podľa geom. plánu č. 207-1/2015 (over.č. 2522/15) na pozemkoch reg. C-KN parc. č. 1092, 1108/1, 1109/1, 1116/1, 1426/2, 1426/94, 1426/96, 1426/518, 1427, 1458, 1459/8, 1494/19, 2500, 2504/1, 2508, 2509, 2510, 2511, 2513, 2514, 2515, 2516, 2517, 2518, 2522/3, 2527/10, 2529/5, 2530/4, 2530/32, 2530/47, 3315, 3316, 3324, 3378, 3379, 3392, 3393, 3651/1, 3821/8 týkajúce sa elektroenergetického zariadenia:2x110 kV VVN linka č. V8895 na trase Matador - Lamač a linka č. V8203 na trase Lamač - Karlova Ves, Z-22616/15 - Vz 205/16; zápisom GP úradne over. pod č. 677/06 sa z parc.č. 3651/1 oddelenil pozemok parc.č. 3651/462 - vecné bremeno sa už netýka parc.č. 3651/1 - viazne iba na parc.č. 3651/462 - Vz 378/16
Vlastník poradové číslo 1	Vecné bremeno podľa § 22 a nasl. zákona č.79/1957 Zb. o výrobe, rozvoje a spotrebe elektriny (elektrizačný zákon) v spojení s § 96 ods. 4 zákona č.251/2012 Z.z. o energetike a o zmene a doplnení niektorých zákonov v prospech spoločnosti Západoslóvenská distribučná, a.s., IČO: 36361518, podľa geom. plánu č. 207-16/2015 (over.č. 2559/15) na pozemkoch reg. C-KN parc. č. 1092, 1426/94, 1426/96, 1426/515, 1426/516, 1426/517, 1426/518 týkajúce sa elektroenergetického zariadenia:1x110 kV VVN linka č. V8827 na trase Podunajské Biskupice - Karlova Ves, Z-22630/15
Vlastník poradové číslo 1	Vecné bremeno podľa § 22 a nasl. zákona č.79/1957 Zb. o výrobe, rozvoje a spotrebe elektriny (elektrizačný zákon) v spojení s § 96 ods. 4 zákona č.251/2012 Z.z. o energetike a o zmene a doplnení niektorých zákonov v prospech spoločnosti Západoslóvenská distribučná, a.s., IČO: 36361518, podľa geom. plánu č. 207-4/2015 (over.č. 2523/15) na pozemkoch reg. C-KN parc. č. 1092, 1121/2, 1426/94, 1426/96, 1426/518 týkajúce sa elektroenergetického zariadenia: 2x110 kV VVN linka č. V8895 na trase Matador - Lamač a linka č. V8827 na trase Podunajské Biskupice - Karlova Ves, Z-22621/15
Vlastník poradové číslo 1	Vecné bremeno - spočívajúce v povinnosti povinného z vecného bremena strpieť prechod a prejazd a uloženie a prevádzku inžinierskych sietí k nehnuteľnosti pozemku registra C KN parc. č. 2937/9 v prospech každodobého vlastníka pozemku registra C KN parc. č. 2937/15, 2937/16, 2937/17, 2981/4, 2981/6, 2981/14, 2937/8, 2937/29, 2937/30, stavby s.č. 3180 na parc. č. 2981/14 podľa V-2277/16 zo dňa 22.02.2016
Vlastník poradové číslo 1	Vecné bremeno podľa § 66 ods. 1 písm. a) zákona č. 351/2011 Z.z. o elektronických komunikáciách v znení neskorších predpisov - právo zriaďovať a prevádzkovať verejné siete a stavať ich vedenia na cudzej nehnuteľnosti pozemkoch parcely registra C KN parc.č. 1674/61, 1674/70 v prospech spoločnosti Orange Slovensko, a.s. (IČO 35697270), Z-704/16
Vlastník poradové číslo 1	Vecné bremeno - povinnosť strpieť na pozemku registra C KN parc. č.2985/2 zriadenie, uloženie, užívanie, prevádzkovanie, opravy a odstránenie VN prípojky k stavbe Obytný súbor SLNEČNICE v rozsahu vyznačenom v geometrickom pláne č.133-2/2015, úradne overenom dňa 22.9.2015 pod č.1931/2015.v prospech Západoslóvenská distribučná, a.s., IČO: 36361518, podľa V-10788/16 zo dňa 20.05.2016
Vlastník poradové číslo 1	Vecné bremeno - spočívajúce v povinnosti povinného z vecného bremena strpieť na pozemku registra C KN parc. č. 3888/109 a) zriadenie a uloženie VN prípojky, b) užívanie, prevádzkovanie, opravy a odstránenie VN prípojky k stavbe „Obchodné centrum Kaufland Bratislava - Mlynská dolina" v k. ú. Karlova Ves, Bratislava, a to v rozsahu vymedzenom geometrickým plánom č. 421-2/2014, úradne overeným pod č. 2798/2014 v prospech Západoslóvenská distribučná, a.s. (IČO 36361518) podľa V-17941/16 zo dňa 13.07.2016
Vlastník poradové číslo 1	Vecné bremeno - spočívajúce v práve prechodu a prejazdu motorovými vozidlami cez pozemok reg. CKN p.č. 1674/70 vrátane úprav za účelom umožnenia prechodu a prejazdu, ktoré nebudú mať charakter stavby v zmysle stavebného zákona v rozsahu stanovenom v geometrickom pláne č. 84/2015 (č. over. 263/2016) v prospech vlastníka pozemkov reg. CKN p.č. 1887, 1888, 1891/2, 1892 podľa V-14963/16 zo dňa 27.7.2016
Vlastník poradové číslo 1	Vecné bremeno - spočívajúce v práve prechodu peši cez pozemok reg. CKN p.č. 1432/4 v rozsahu podľa geometrického plánu č. 154/2015 (č. over. 2235/2015) v prospech vlastníka pozemkov reg. CKN p.č. 1428, 1429, 1430, 1431/1, pozemkov reg. EKN p.č. 1215, 4271 a stavby s.č. 774 na pozemku p.č. 1429 podľa V-32272/16 zo dňa 24.11.2016
Vlastník poradové číslo 1	Vecné bremeno v zmysle § 66 ods. 1 písm. a) a ods. 2 zákona č. 351/2011 Z.z. o elektronických komunikáciách, v platnom znení, v prospech spoločnosti VNET a.s. (IČO 35845007), spočívajúce v práve zriaďovať a prevádzkovať verejné siete a stavať ich vedenia na cudzej nehnuteľnosti - pozemok registra C KN parc. č. 2525/1 , Z-27469/2016, Z-11799/2019.

Vlastník poradové číslo 1	<p>Vecné bremeno k pozemku registra C KN parc.č. 3651/1 spočívajúce v povinnosti vlastníka zaťaženého pozemku strpieť:</p> <p>a) prechod a prejazd motorovými vozidlami cez zaťažený pozemok, b) uloženie a prevádzkovanie inžinierskych sietí a to v rozsahu vyznačenom v geometrickom pláne č. 778/2018 v prospech vlastníka pozemkov registra C KN parc.č. 3644/1, 3644/3, 3644/4 podľa V-16984/2018 zo dňa 09.07.2018, zmena podľa GP over. 1.6.2020 pod G1-1067/2020</p>
Vlastník poradové číslo 1	<p>Vecné bremeno in personam spočívajúce v práve</p> <p>a) zriadenie a uloženie VN prípojky k stavbe Inžinierske siete a úprava povrchu cesty (ďalej len elektrická prípojka) b) užívanie, prevádzkovanie, opravy, údržby, rekonštrukcie a odstránenie elektrickej prípojky c) vstup osôb a vjazd vozidiel cez nehnuteľnosti z dôvodu užívania, prevádzkovania, opravy, údržby, rekonštrukcie a odstránenia elektrickej prípojky oprávneným z vecného bremena a ním povereným osobám v rozsahu a spôsobom nevyhnutným na výkon povolenej činnosti, vrátane činností uvedených v písm. a) a b) tohto odseku na pozemkoch registra C KN parc.č. 1426/1, 1426/80,1426/365, 1459/8 a to v rozsahu vymedzenom v GP overov.č. 564/2018 v prospech Západoslvenská distribučná, a.s. IČO: 36361518, podľa V-14252/2018 zo dňa 01.08.2018</p>
Vlastník poradové číslo 1	<p>Vecné bremeno - spočívajúceho v povinnosti strpieť na pozemku registra C KN parc. č. 2956/13:</p> <p>a) zriadenie a uloženie NN káblového rozvodu v rámci stavby "BA Karlova Ves, Staré Grunty, NNK," v katastrálnom území Karlova Ves (ďalej len "elektroenergetické zariadenie" v príslušnom tvare), b) užívanie, prevádzkovanie, opravy a odstránenie elektroenergetického zariadenia a to v rozsahu vymedzenom geometrickým plánom č. 273.3/2017, úradne overenom pod číslom 1638/2018, dňa 01.08.2018, c) vstup osôb a vjazd vozidiel z dôvodu prevádzky, údržby, opráv a rekonštrukcie elektroenergetického zariadenia oprávneným z vecného bremena a ním povereným osobám a spôsobom nevyhnutným na výkon povolenej činnosti, vrátane činností uvedených v písm. a) a b), v rozsahu vymedzenom geometrickým plánom, v prospech Západoslvenská distribučná, a.s. (IČO 36361518), podľa V-32132/2018 zo dňa 21.11.2018.</p>
Vlastník poradové číslo 1	<p>Vecné bremeno spočívajúce v práve</p> <p>- zriadenia a uloženia vodovodnej prípojky k stavbe "Rekonštrukcia prístupovej cesty a zriadenie inžinierskych sietí", - užívania, prevádzkovania, opravy, údržby, rekonštrukcie a odstránenia vodovodnej prípojky, - vstupu osôb a vjazdu vozidiel cez nehnuteľnosti z dôvodu užívania, prevádzkovania, opravy, údržby, rekonštrukcie a odstránenia vodovodnej prípojky oprávneným z vecného bremena a ním poverených osôb, v rozsahu vymedzenom geometrickým plánom č. overenia 864/2018, na pozemky registra C KN parc. č. 1426/1, 1426/80, 1459/8, v prospech INGSOL s.r.o. (IČO 44757107), podľa V-33213/2018 zo dňa 3.12.2018</p>
Vlastník poradové číslo 1	<p>Vecné bremeno na pozemkoch reg. CKN p.č. 1432/2, 1469/14 spočívajúce v práve:</p> <p>a) zriadenie a uloženie kanalizácie k stavbe "Rekonštrukcia prístupovej cesty a zriadenie inžinierskych sietí" , (ďalej len "kanalizácia") a to v rozsahu vymedzenom geometrickým plánom č. overenia 864/2018 a geometrickým plánom č. overenia 1394/2017. b) užívanie, prevádzkovanie, opravy, údržby, rekonštrukcie a odstránenie kanalizácie a to v rozsahu vymedzenom geometrickými plánmi, c) vstup osôb a vjazd vozidiel cez nehnuteľnosti z dôvodu užívania, prevádzkovania, opravy, údržby, rekonštrukcie a odstránenia kanalizácie oprávneným z vecného bremena a ním povereným osobám vrátane činností uvedených v písm. a) a b) v rozsahu vymedzenom geometrickými plánmi. v prospech: INGSOL s.r.o., IČO 44757107, podľa V-683/2019 zo dňa 11.2.2019</p>
Vlastník poradové číslo 1	<p>Vecné bremeno na pozemok registra C KN parc. č. 2621/4 spočívajúce v práve:</p> <p>a) zriadenia a uloženia stavebného objektu SO 415 Prípojka VN (ďalej len "prípojka VN"), b) užívanie, prevádzkovanie, opravy a odstránenie prípojky VN k stavbe s názvom "Dostavba areálu WESTEND, Polyfunkčný objekt CROSSING, Dúbravská cesta, Bratislava" zapísanej v katastri nehnuteľností ako rozostavaná stavba bez súpis. č., postavená na parc. č. 2627/1, 2627/36, 2627/37, 2627/38, 2627/39, 2627/40, 2627/41 v rozsahu vymedzenom geometrickým plánom č. overenia 1169/2018, c) vstup osôb a vjazd vozidiel z dôvodu prevádzky, údržby, opráv a rekonštrukcie prípojky VN oprávneným z vecného bremena a ním povereným osobám v rozsahu a spôsobom nevyhnutným na výkon povolenej činnosti, vrátane činností uvedených v písm. a) a b), v prospech Západoslvenská distribučná, a.s. (IČO 36361518), podľa V-2528/2019 zo dňa 21.2.2019.</p>
Vlastník poradové číslo 1	<p>Vecné bremeno v zmysle § 66 ods. 1 písm. a) a ods. 2 zákona č. 351/2011 Z.z. o elektronických komunikáciách, v prospech spoločnosti Slovak Telekom a.s. IČO: 35763469 ako oprávneného, spočívajúce v práve zriaďovať a prevádzkovať verejné siete a stavať ich vedenia na pozemkoch registra C KN parc. č.2621/4 a 2625/6 podľa Z-2532/2019</p>

Vlastník poradové číslo 1	Vecné bremeno k pozemkom registra C KN parc.č. 3324, 3651/462 v rozsahu podľa GP 795/2018 v prospech vlastníka pozemkov registra C KN parc.č. 3309, 3310/1, 3310/2, 3310/3, 3319/1, 3319/2, 3319/3, 3319/4, 3321/2, 3321/4, 3321/5, 3321/6, 3322, 3323/1, 3323/3, 3323/4 a stavby súpis.č. 6293 na pozemku registra C KN parc.č. 3309 spočívajúce v povinnosti vlastníka zaťažených pozemkov strpieť prechod a prejazd motorovými vozidlami podľa V-10553/2019 zo dňa 13.05.2019 (GP 949/2022, V-21816/2022)
Vlastník poradové číslo 1	1/3 Vecné bremeno k pozemkom registra C KN parc.č. 2761/1, 2794/1, 2795/5 spočívajúce v práve: a) zriadenia a uloženia distribučných rozvodov NN, b) užívania, prevádzkovania, opráv, odstránenia NN rozvodov k stavbe "BA-Karlova Ves, Staré Grunty, NNK" v rozsahu vyznačenom v geometrickom pláne č. 2923/2018 v prospech Západoslovenská distribučná, a.s., IČO: 36 361 518 podľa V-14260/2019 zo dňa 13.06.2019
Vlastník poradové číslo 1	2/3 Vecné bremeno k pozemku registra C KN parc.č. 2761/1 spočívajúce v práve: vstupu osôb, vjazdu vozidiel z dôvodu prevádzky, údržby, opráv, rekonštrukcie NN rozvodov oprávneným a ním poverenými osobami v rozsahu a spôsobom nevyhnutým na výkon povolenej činnosti vrátane zriadenia a uloženia distribučných rozvodov NN, užívania, prevádzkovania, opráv, odstránenia NN rozvodov k stavbe "BA-Karlova Ves, Staré Grunty, NNK" v prospech Západoslovenská distribučná, a.s., IČO: 36 361 518 podľa V-14260/2019 zo dňa 13.06.2019
Vlastník poradové číslo 1	3/3 Vecné bremeno k pozemkom registra C KN parc.č. 2794/1, 2795/5 spočívajúce v práve: vstupu osôb, vjazdu vozidiel z dôvodu prevádzky, údržby, opráv, rekonštrukcie NN rozvodov oprávneným a ním poverenými osobami v rozsahu a spôsobom nevyhnutým na výkon povolenej činnosti vrátane zriadenia a uloženia distribučných rozvodov NN, užívania, prevádzkovania, opráv, odstránenia NN rozvodov k stavbe "BA-Karlova Ves, Staré Grunty, NNK" v rozsahu vyznačenom v geometrickom pláne č. 2923/2018 v prospech Západoslovenská distribučná, a.s., IČO: 36 361 518 podľa V-14260/2019 zo dňa 13.06.2019
Vlastník poradové číslo 1	Vecné bremeno - podľa § 66 ods. 1 písm. a) zákona č. 351/2011 Z.z. o elektronických komunikáciách v znení neskorších predpisov - právo zriaďovať a prevádzkovať verejné siete a stavať ich vedenia na cudzej nehnuteľnosti pozemkoch registra C KN parc.č. 535/27, 535/25, 536/1, 536/4, 2497/1 v prospech spoločnosti Orange Slovensko, a.s., (IČO 35697270), Z-7940/2019
Vlastník poradové číslo 1	Vecné bremeno k pozemkom registra C KN parc.č. 2985/2, 2985/53 v prospech Západoslovenská distribučná, a.s., IČO: 36 361 518 spočívajúce v povinnosti vlastníka zaťažených pozemkov strpieť: a) zriadenie a uloženie NN káblového rozvodu v rámci stavby "BA Staré grunty, FRONTIER, NNK" v k.ú. Karlova Ves (ďalej len "elektroenergetické zariadenie"), b) užívanie, prevádzkovanie, opravy a odstránenie elektroenergetického zariadenia a to v rozsahu vymedzenom geometrickým plánom č. 2412/2018, c) vstup osôb, vjazd vozidiel z dôvodu prevádzky, údržby, opravy, rekonštrukcie elektroenergetického zariadenia oprávneným z vecného bremena a ním povereným osobám a spôsobom nevyhnutným na výkon povolenej činnosti, vrátane činností uvedených v písm. a) a b) v rozsahu vyznačenom v geometrickom pláne č. 2412/2018 podľa V-9201/2019 zo dňa 09.07.2019
Vlastník poradové číslo 1	Vecné bremeno - spočívajúceho v práve k nehnuteľnosti pozemku registra C KN parc. č. 535/13: a) uloženia a prevádzky prípojky elektriny b) vstupu osôb a vjazdu vozidiel z dôvodu prevádzky, údržby, opráv a rekonštrukcie prípojky umiestnenej na nehnuteľnosti v rozsahu vymedzenom geometrickým plánom úradne overenom Okresným úradom Bratislava dňa 30.04.2019 pod č. G1-779/2019 v prospech vlastníka nehnuteľností pozemkov registra C KN parc. č. 560/2, 560/3, podľa V-30710/2019 zo dňa 19.11.2019.
Vlastník poradové číslo 1	Vecné bremeno k pozemku registra C KN parc.č. 1426/96 v prospech vlastníka pozemkov registra C KN parc.č. 1090/1, 1090/2, 1090/3, 1090/4 spočívajúce v povinnosti vlastníka zaťaženého pozemku strpieť prechod a prejazd v rozsahu dielu 1 vyznačenom v geometrickom pláne č. 1660/2019 podľa V-30139/2019 zo dňa 13.11.2019

Vlastník poradové číslo 1	<p>Vecné bremeno k pozemkom registra C KN parc.č. 879/8, 879/14, 879/33 v prospech SPP - distribúcia, a.s., IČO: 35 910 739 spočívajúce v povinnosti strpieť na zaťažených pozemkoch:</p> <p>a) existenciu inžinierskych sietí - plynárenských zariadení oprávneného z vecného bremena, ich ochranných a bezpečnostných pásiem, údržbu, prevádzku a rekonštrukciu týchto zariadení a to v rozsahu vymedzenom v geometrickom pláne č. 1173/2020,</p> <p>b) prechod a prejazd zamestnancov a vozidiel oprávneného z vecného bremena za účelom údržby a opravy plynárenských zariadení v rozsahu celých zaťažených pozemkov podľa V-33810/2020 zo dňa 21.12.2020</p>
Vlastník poradové číslo 1	<p>Vecné bremeno in rem spočívajúceho v práve na</p> <p>a) zriadenie a uloženie stavebného objektu SO 301 Vonkajší vodovod, vodovodné prípojky (ďalej "inžinierska sieť")</p> <p>b) užívanie, prevádzkovanie, opravy a odstránenie inžinierskej siete v rozsahu GP č. 197/2020, overený Okresným úradom dňa 21.01.2021 pod č. G-130/2021</p> <p>c) vstup osôb a vjazd vozidiel z dôvodu prevádzky, údržby, opráv a rekonštrukcie inžinierskej siete v celosti</p> <p>na nehnuteľnosti: pozemok registra C KN parcelné číslo 2985/2 v p r o s p e c h vlastníka nehnuteľnosti: pozemku registra C KN parcelné číslo 2920/36, na základe zmluvy o zriadení vecného bremena podľa V-15339/2021 zo dňa 24.05.2021.</p>
Vlastník poradové číslo 1	<p>Vecné bremeno podľa ust. § 6 ods. 1 zákona č. 639/2004 Z.z. o Národnej diaľničnej spoločnosti a o zmene a doplnení zákona č. 135/1961 Zb. o pozemných komunikáciách (cestný zákon) v znení neskorších predpisov na užívanie pozemku registra C KN parc.č. 3888/40, 3888/69, 3888/98, 3888/101, 3888/103, 3888/155, 3888/156, 3888/199, 3888/200, 3888/201, 3888/202, 3888/203, 3888/204, 3888/217, 3888/218, 3888/219, 3888/220, 3888/221, 3888/222, v prospech Národná diaľničná spoločnosť, a.s. (IČO: 35 919 001), podľa návrhu zo dňa 30.07.2021, Z-13604/2021 - vz 8291/2021</p>
Vlastník poradové číslo 1	<p>Vecné bremeno podľa § 22 a nasl. zákona č. 79/1957 Zb. o výrobe, rozvoje a spotrebe elektriny (elektrizačný zákon) v spojení s § 96 ods. 4 zákona č. 251/2012 Z.z. o energetike a o zmene a doplnení niektorých zákonov v prospech spoločnosti Západoslovenská distribučná, a.s. (IČO: 36361518) podľa geometrického plánu over.č. 1248/21 na pozemku registra C KN parc.č. 2525/1, týkajúce sa elektroenergetického zariadenia: 3x22 kV podzemná VN linka č. 484, 485 a 486 na trase Rz Lamač - Rz Karlova Ves, Z-16454/21</p>
Vlastník poradové číslo 1	<p>Vecné bremeno podľa § 37a zákona č. 138/1973 Zb. o vodách v znení neskorších predpisov v spojení s § 42 ods.6 zákona č. 442/2002 Z.z. o verejných vodovodoch a verejných kanalizáciách a o zmene a doplnení zákona č. 276/2001 Z. z. o regulácii v sieťových odvetviach v znení neskorších predpisov v prospech spoločnosti Bratislavská vodárenská spoločnosť, a.s. IČO: 35850370, podľa geometrického plánu ov.č. G1-149/2022 na pozemok registra CKN parc.č. 282/19, 282/2 týkajúce sa vodohospodárskej infreštruktúry- Vodovodný rad "1a" DN 150 z PVC, dĺžky 124 m a Vodovodný rad "1b" DN 150 z PVC, dĺžky 50 m, Z-6495/2022</p>
Vlastník poradové číslo 1	<p>Vecné bremeno podľa § 37a zákona č. 138/1973 Zb. v spojení s § 42 ods. 6 zákona č. 442/2002 Z. z. spočívajúce v práve spoločnosti Bratislavská vodárenská spoločnosť, a.s. (IČO 35850370) zriaďovať a prevádzkovať na cudzích nehnuteľnostiach v rozsahu vyplývajúcom z povolenia na vodohospodárske dielo podľa § 9 a to na pozemku registra C KN parc. č. 477/1 v rozsahu podľa geometrického plánu č. G1-528/2022, Z- 8971/2022 - Vz 2529/22</p>
Vlastník poradové číslo 1	<p>Vecné bremeno podľa § 37a zákona č. 138/1973 Zb. v spojení s § 42 ods. 6 zákona č. 442/2002 Z. z. spočívajúce v práve spoločnosti Bratislavská vodárenská spoločnosť, a.s. (IČO 35850370) zriaďovať a prevádzkovať na cudzích nehnuteľnostiach v rozsahu vyplývajúcom z povolenia na vodohospodárske dielo podľa § 9 a to na pozemku registra C KN parc. č. 514/13 a 535/2 v rozsahu podľa geometrického plánu č. G1-529/2022, Z- 8968/2022 - Vz 2559/22</p>
Vlastník poradové číslo 1	<p>Vecné bremeno k pozemkom registra C KN parc.č. 2908, 3888/57, 3888/63 v prospech vlastníka Prípojky NN pre VO spočívajúce v práve:</p> <p>a) zriadenia a uloženia stavebného objektu SO 628-00 Prípojka NN pre VO na D2 v Mlynskej doline stavby Diaľnica D2 Bratislava Lamačská cesta-Staré grunty (ďalej ako "prípojka NN pre VO") a to v rozsahu vymedzenom v geometrickom pláne č. 2548/2018,</p> <p>b) užívania, prevádzkovania, opráv, odstránenia prípojky NN pre VO a to v rozsahu vymedzenom v geometrickom pláne č. 2548/2018,</p> <p>c) vstupu osôb, vjazdu vozidiel z dôvodu prevádzky, údržby, opráv, rekonštrukcie prípojky NN pre VO na zaťažených pozemkoch v celosti podľa V-27265/2022 zo dňa 19.10.2022</p>

Vlastník poradové číslo 1	<p>Vecné bremeno k nehnuteľnostiam - pozemkom registra C KN parc.č. 3392, 3651/462 spočívajúce v povinnosti strpieť</p> <p>a) zriadenie a uloženie elektrickej prípojky, b) užívanie, prevádzkovanie, opravy a odstránenie elektrickej prípojky, v rozsahu vymedzenom Geometrickým plánom č. G1-623/2020. c) vstup osôb a vjazd vozidiel z dôvodu prevádzky, údržby, opráv a rekonštrukcie elektrickej prípojky na pozemky registra C KN parc.č. 3392 a parc.č. 3651/462 v celosti, v prospech vlastníka nehnuteľností - pozemkov registra C KN parc.č. 3390, 3391, 3394, stavby chata so súp.č. 857 na parc.č. 3390, podľa V-35721/2022 zo dňa 06.12.2022</p>
Vlastník poradové číslo 1	<p>Vecné bremeno - spočívajúce v práve na</p> <p>a) zriadenie a uloženie NN prípojky k stavbe "BA Karlova Ves, Staré Grunty, NNK" b) užívanie, prevádzkovanie, opravy a odstránenie NN prípojky k stavbe "BA Karlova Ves, Staré Grunty, NNK" c) vstup osôb a vjazd vozidiel z dôvodu údržby, opráv a rekonštrukcie NN prípojky k stavbe "BA Karlova Ves, Staré Grunty, NNK"</p> <p>oprávnenému a ním povereným osobám v rozsahu a spôsobom nevyhnutným na výkon povolenej činnosti, vrátane činností uvedených v písm. a) a b) v rozsahu podľa GP č. G1-743/2023 na pozemku registra C KN parc. č. 2985/2 v prospech Západoslovenská distribučná, a.s. (IČO 36361518), podľa V-16563/2023 zo dňa 24.08.2023</p>

Výpis je nepoužiteľný na právne úkony

Úrad geodézie, kartografie a katastra Slovenskej republiky

VÝPIS Z KATASTRA NEHNUTEĽNOSTÍ

Okres : 104 Bratislava IV Dátum vyhotovenia : 19.4.2024
 Obec : 529397 Bratislava-Karlova Ves Čas vyhotovenia : 16:59:18
 Katastrálne územie : 805211 Karlova Ves Údaje platné k : 17.4.2024 18:00:00

Výpis je nepoužiteľný na právne úkony

VÝPIS Z LISTU VLASTNÍCTVA č. 46 ČIASŤ ČIŠŤ

ČASŤ A: MAJETKOVÁ PODSTATA

Parcely registra „C“ evidované na katastrálnej mape

Počet parcel: 1

Parcelné číslo	Výmera v m ²	Druh pozemku	Spôsob využívania pozemku	Druh chránenej nehnuteľnosti	Spoločná nehnuteľnosť	Umiestnenie pozemku	Druh právneho vzťahu
2743/3	729	Ostatná plocha	37		1	1	
Iné údaje: Bez zápisu							

Ostatné PARCELY registra „C“ nevyžiadané.

Legenda

Spôsob využívania pozemku

- 37 Pozemok, na ktorom sú skaly, svahy, rokliny, výmole, vysoké medze s krovím alebo kamením a iné plochy, ktoré neposkytujú trvalý úžitok

Spoločná nehnuteľnosť

- 1 Pozemok nie je spoločnou nehnuteľnosťou

Umiestnenie pozemku

- 1 Pozemok je umiestnený v zastavanom území obce

PARCELY registra „E“ nevyžiadané.

STAVBY nevyžiadané.

ČASŤ B: VLASTNÍCI A INÉ OPRÁVNENÉ OSOBY Z PRÁVA K NEHNUTEĽNOSTI

Vlastník

Počet vlastníkov: 1

Poradové číslo	Titul, priezvisko, meno, rodné meno / Názov Miesto trvalého pobytu / Sídlo Dátum narodenia, rodné číslo / IČO / Iný identifikačný údaj	Spoluvlastnícky podiel
1	Hlavné mesto Slovenskej republiky Bratislava, Primaciálne námestie 1, Bratislava, PSČ 814 99, SR, IČO: 603481	1/1

Titul nadobudnutia:

Žiadosť o zápis č. MAGS SNM 30468/07-484353 zo dňa 06.09.2007 - GP č.27/2007 - Z-9414/07
Rozhodnutie o určení súpisného čísla č.SÚ 2007/2989/PI zo dňa 08.03.2007, Z-4850/07
Zápis parc.č.657/4, 658, 659, 660, 661 GP č.175/2007 (čo.2736/2007) žiadosť č.MAGS SNM-18735/07-5/519174 z 14.11.2007- Z-12660/07.
Zápis parc.č.1426/2, 1427 GP č.174/2007 (čo.2738/2007) žiadosť č.MAGS SNM-15251/07-3/18444 z 14.11.2007- Z-12659/07.
Zápis parc.č. 2866/1 - GP č.179/2007 žiadosť č. MAGS SNM-40734/07-1/528886 zo dňa 10.12.2007 - Z-13451/07.
Žiadosť č.MAGS SNM 41275/07-1/531330 zo dňa 14.12.2007, Gp č.1903/2007
Zápis č.MAGS SNM 39305/07-1/521740 zo dňa 22.11.2007 (GP č.56/2007, 67/2007)
Žiadosť o zápis MAGS SNM-39409/07 zo dňa 5.3.2008
Žiadosť o zápis MAGS SNM-43963/08-2/325516 zo dňa 29.10.2008
Žiadosť č.MAGS SNM-31387/08-1/79509 zo dňa 17.04.2008, GP č.35/2008, Z-4581/08
Kúpna zmluva V-10432/09 zo dňa 16.07.2009
Kúpna zmluva V-18271/09 zo dňa 21.09.2009.
Žiadosť o zápis vlastníckeho práva č.MAGS SNM-38203/10-1/38402 zo dňa 01.03.2010, Z-3774/10
Žiadosť o zápis vlastníckeho práva č.MAGS SNM-55322/09, MAGS SNM 31048/2010-6/8628 zo dňa 13.01.2010, zápis GPč.031-M3/2009, Z-1637/10
žiadosť o zápis MAGS SNM-48048/10-1/274809 zo dňa 25.06.2010, GP č.041-M39/2010 (č.o.1186/10) - Z 10848/10;
Kúpna zmluva V-2766/96 zo dňa 26.08.1996 (E-KN parc.č.4146/3 k.ú.Devín);
Žiadosť o zápis č. MAGS SNM-49741/11/323683 zo dňa 06.07.2011, GP č. 20/2011 (č.o.1255/11) - Z 12036/11
Žiadosť o zápis č. MAGS SNM 45355/11-1/278161 LVi zo dňa 10.05.2011, GP č.010-M56/2011, Z-9146/11
Žiadosť o zápis MAGS SNM 35134/12/31538 zo dňa 6.2.2012, Z-2456/12
Žiadosť o zápis MAGS SNM-40113/12/257064 zo dňa 03.04.2012, GP č. 13/2012 (č.ov. 599/12), Z-6029/12
Žiadosť o zápis č. MAGS SNM 31088/12 26797/13/421626/12 zo dňa 26.02.2013, Z-4825/13
Žiadosť o zápis stavby č.: MAGS SNM - 39858/14-1/5396/LVi zo dňa 14.01.2014, Rozhodnutie o určení súpisného čísla č.j.: KV/MGI/2923/2013/17443/PP zo dňa 26.11.2013, podľa Z-968/14
Darovacia zmluva V-33221/14 zo dňa 19.12.2014
Rozhodnutie o určení súpisného a orientačného čísla stavby KV/MGI/1919/2015/2956/PP zo dňa 04.03.2015 stavba na parc.č.1426/81, Z5025/15.
Kúpna zmluva zo dňa 21.10.1970, Rozhodnutie X-285/2015 zo dňa 21.12.2015;
Vecné bremeno na pozemky registra C KN parc. č. 3422 a 3651/462 spočívajúce v práve:
a) zriadenia a uloženia vodovodnej prípojky k existujúcej záhrade na Iskerníkovej ulici v k. ú. Karlova Ves (ďalej len "vodovodná prípojka"),
b) užívanie, prevádzkovanie, opravy a odstránenie vodovodnej prípojky, a to v rozsahu vymedzenom geometrickým plánom úradne overeným pod č. 688/2018 (ďalej len "geometrický plán"),
c) vstup osôb a vjazd vozidiel z dôvodu prevádzky, údržby, opráv a rekonštrukcie vodovodnej prípojky na pozemky registra C KN parc. č. 3422 a 3651/462 v rozsahu vymedzenom geometrickým plánom, v prospech vlastníkov pozemku registra C KN parc. č. 3423, podľa V-1684/2019 zo dňa 14.2.2019.
Zápis vlastníckeho práva MAGS OGC 35421/2018, Pk vložka 1609 k.ú. Devín, Hospodárska zmluva č. P-934-224-1971 zo dňa 17.11.2019, identifikácia parciel č. 1543/18, GP č. 70038 zo dňa 14.09.2018, Z-17790/18
Rozhodnutie č. 9055/70931/2021/STA/Jaa zo dňa 30.12.2021, R-320/2022
Rozhodnutie č. MAGS ODP 35437/2022/67260-33/Ma zo dňa 15.02.2022, dňa 28.3.2022, Z-24588/2022
Rozhodnutie o zápise do registra adres č. KV/MAJ/424/2023/6925/VL zo dňa 5.04.2023, Z-6030/2023
Kúpna zmluva V-24911/2023 zo dňa 06.12.2023

Iné údaje:

Protokol o oprave chyby X-498/07 zo dňa 498/07

Ziadosť Štátnej ochrany prírody SR č. RCOP BA 357/2007 zo dňa 11.10.2007(časť pozemku parcely číslo 2737/1 o výmere 5250 m² - chránený areál-Lesné diely), R-1344/07

Zápis GP č.40/2007, Z-13672/07

Zápis GP č. 42/2008, R-867/08

Pozemky parc.č.3651/186 parc.č. 3651/325 majetkovoprávne neusporiadaná v časti pôvodného pozemku parc.č. 3949 k.ú. Devín

Protokol o oprave chyby X-24/08 zo dňa 19.05.2008

Zápis geom.pl.č. 25/2008

Zápis GP 38/2008 na rozdelenie parc.č.529 k V-10499/09

Zápis GP č. 67/2007, č. over. 2741/07 na vymedzenie rozsahu duplicitného vlastníctva k pozemkom, parc.č. 1416/2, 1426/607, 1426/608, 1426/610, 1426/611, 1426/612, 1426/613, 1426/614, 1426/617, 1426/618, 1426/620, 1426/621, 1426/622, 1426/623, 1426/625, 1426/626, 1426/627, 1426/628, 1426/629, 1426/630, 1426/632, 1426/633, 1426/634, 1426/635, 1426/636, 1426/637, 1426/638, 1426/639, 1426/640, 1426/641, 1426/642, 1426/643, 1120/5, 1121/3, 1121/4, 1121/6, 1121/7, 1295/4, 1293/4, 1291/2, 1289/2, 1289/3, 1287/2, 1287/3, 1296/3, 1296/5, 1275/14, 1275/16, 1249/4, Z-8472/08

Zápis GP č. 36/2009, Z-4594/09

Zápis GP č.11/2003e na zameranie diaľnice D2 Bratislava Lamačská cesta - Staré grunty, úradne over. pod č.818/09, Z-5401/09

GP č.56/2009 na oddelenie pozemku parc.č.1682/241, overený pod č.2657/2009 dňa 02.11.2009, Z-13581/09

Zápis GP č.24/2009 zo dňa 07.04.2009, overený pod č.911/09 dňa 20.04.2009, Z-3774/10

GP č.24/2009 zo dňa 07.04.2009, overený pod č.911/09 dňa 20.04.2009, Z-3774/10

Zápis GP č. 47/2009, V-28955/09

GP č.42/2010 (č.o.2119/10) - V 33774/10;

Zápis GP č. 83/2010 na oddelenie pozemkov p. č. 1744/272-277, Z-2039/11.

Zápis GP č. 32/2010, Z-4712/11

Zápis GP č. 10/2008 na oddelenie pozemku parc.č. 3651/446, 3651/447 na reštitučné účely, Z-7545/11

Zápis GP č. 44/2010 na zameranie skutočného stavu spevnených plôch p. č. 1426/727, 1459/83 a na vydanie kolaudačného rozhodnutia, Z-8462/11.

Zápis GP č.5/2009, V-19285/11

Zápis GP č.20/2008 (č.overenia 2016/11), V-7591/12

Zápis geometrického plánu č. 15/11 na zameranie stavieb na pozemku p.č. 2530/47 a p.č. 2530/48 pre účely vydania kolaudačného rozhodnutia overený pod č. 1117/11 dňa 08.06.2011 podľa Z-9967/12 zo dňa 19.06.2012

Zápis GP č.105/2012 (úradne overený pod č. 2009/2012), V-30464/12

Zápis GP č. 18/2011

Rozhodnutie Správy katastra pre hlavné mesto SR Bratislavu č. X-74/2013 zo dňa 10.05.2013

Zápis GP č. 39/2011 (úradne overený pod č. 372/2013), V-17146/13

Právo prechodu a prejazdu cez pozemok registra C KN parc.č. 2, v prospech vlastníka pozemku registra C KN parc.č. 1, podľa V-17105/13 zo dňa 21.08.2013

Zápis GP č.13/2004 (úradne overený pod č.124/2004), V-17751/13

Zápis GP č. 34/12, č.over. 2012/12, Z-4825/13

GP č. 297/13, úr.over. 993/2013

Zápis GP č. 5/2011, č. over. 867/13(z p.č. 1682/236 vzn.p.č.1682/242), V-29936/13.

Zápis GP na vymedzenie rozsahu duplicitného vlastníctva č. 74/12/02, č.over. 418/2013, Z-988/14

Rozhodnutie č. X-69/2014 zo dňa 10.04.2014 (zrušenie E parc.č.2-3289/18)

Zápis GP č.27/2014 úradne overený pod č.1291/14 zo dňa 12.06.2014, Z-15725/14.

Pozemky CKN parc.č.1674/60, č.1674/61, č.3651/2, č.3651/101 majetkovoprávne neusporiadané v časti pozemku registra "E" parc.č.2-3929 podľa R-1103/15.

GP č.35/2015, úrad.over.655/2015

Zápis GP úradne overeného pod č. 677/06, Z-23374/15

GP č. 2/2014 overovacie č. 212/2014 na oddelenie pozemku p.č. 531/22 od p.č. 531/2, V-6465/16

Zápis GP č.56/2016 (over.č. 1096/16) zo dňa 30.5.2016, Z-19603/16.

Zápis GP č.30105/2016 úradne overený pod č.2430 zo dňa 15.11.2016 na vymedzenie duplicitného vlastníctva k pozemkom registra C KN parc.č.1674/285, 1674/286, 1674/288 s časťou pozemku registra E KN parc.č.3720/2 (pôvodné k.ú. Devín), Z-25652/2017.

Protokol k evidenčnej zmene, R-4419/17

Zápis GP č. over. 1537/17, R-5851/17

Zápis GP č. 2632/2017, Z-1384/18

Zápis GP č. overenia 1705/2018

Zápis GP č.07/19 na zameranie stavby na pozemku parc.č.2517/4, úradne overený pod č.G1-392/2019 zo dňa 11.03.2019, Z-1609/20.

Zápis GP č. overenia G1-2469/2019, R-7985/2019.

Zápis GP over. č. G1-322/2020, Z-4433/20

Zápis GP č. overenia G1: 2486/2019, Z-18869/2020.

G1-775/2020, Z-17501/2020

Protokol k oprave chyby X-342/2021

Rozhodnutie č. KV/MAJ/2959/2021/15934/VL zo dňa 14.10.2021, Potvrdenie o pridelení súpisného čísla č.

KV/MAJ/2959/2021/15934b/VL zo dňa 14.10.2021, Z-23544/2021

Zápis GP č.over. G1-1513/2021, R-320/2022

Zápis GP č. 515/2022, over.č. G14-247/2022, R-1587/22

Pozemky registra "C" parc.č.1669/70, č.1653 sú majetkovoprávne neusporiadané v časti pôvodných pozemkov k. ú. Devín parc.č.3903, č.3904, č.3905, pozemky registra "C" parc.č.1669/81, č.1669/80, č.1669/76, č.1669/25, č.1669/579, č.1669/340, 1669/339, č.1669/699, č.1669/72, č.1635, č.1636, č.1637 sú majetkovoprávne neusporiadané v časti pôvodných pozemkov k. ú. Devín parc.č.3887, č.3888, pozemky registra "C" parc.č.1674/70,

<p>č.1674/98, č.1674/97, č.1674/96, 1674/103, č.1674/74, č.1674/181, č.1674/128, 1674/116, č.1674/63, č.1674/62, č.1674/68, č.1674/60 sú majetkovoprávne neusporiadaný v časti pôvodného pozemku k. ú. Devín parc.č.3715 podľa Výmeru č.151/1949. - R-5750/2022 (R-4843/2023) Rozhodnutie OÚ BA, katastrálneho odboru č. X-273/2022 zo dňa 21.10.2022, právoplatné dňa 08.11.2022, GP č. G1-1695/2022 Kolaudačné rozhodnutie č. MAGS ODP 35437/2022/67260-33/Ma zo dňa 15.02.2022, právoplatné dňa 28.3.2022, Z-22406/22 Zápis GP overov. č.G1-2329/2021, Z-22406/2022 Zápis GP overov. č.G1-2271/2021, Z-24588/2022 Protokol k evidencnej zmene R-2158/2023 Zápis GP-9-7/2023 (ov.č. G1-390/2023) Protokol o zápise evidencnej zmeny, R-4997/2023</p>	
Poznámky	K nehnuteľnosti
V zmysle ustanovení § 39 ods. 2 katastrálneho zákona hodnovernosť údajov katastra nehnuteľnosti bola k pozemkom registra C parc.č.1674/285, 1674/286, 1674/288 zapísaným na LV č.46, k. ú. Karlova Ves na základe hospodárskej zmluvy č. 5-IV-1-019/Ži zo dňa 14.1.1987 a k pozemku registra E parc. č.3720/2 zapísanom na LV č.4363, k. ú. Karlova Ves na základe rozhodnutia ŠN Bratislava 4 č. D 878/91 zo dňa 17.12.1991 a osvedčenia o dedičstve Okresného súdu Bratislava V č. 1D/839-04 zo dňa 8.6.2005 spochybnená z dôvodu duplicity vlastníctva, X-498/2007 (Zápis GP úr.over. G1-2430/2016, Z-25652/2016.)	-
Návrh na začatie konania o určenie vlastníckych práv k pozemku p.č. 142/4 (nezapísaný GP č.25/2008-vznik p.č.142/18 oddelením od pozemku p.č.142/4), č.k. 12/C/129/2008, P2-10/2009	-

Správca

Počet správcov: 2

Poradové číslo	Titul, priezvisko, meno, rodné meno / Názov Miesto trvalého pobytu / Sídlo Dátum narodenia, rodné číslo / IČO / Iný identifikačný údaj	K nehnuteľnosti K vlastníkovi
2	Základná umelecká škola Jozefa Kresánka, Karloveská 32, Bratislava, PSČ 841 01, SR, Dátum narodenia: -	
	Titul nadobudnutia: Bez zápisu	
	Iné údaje: K vlastníkovi č. 1 je správa k nehnuteľnosti na stavbu súp.č.671, ZUŠ J.Kresánka na pozemku p.č. 2175, podľa protokolu o zverení správy majetku č.118800970300 zo dňa 14.2.2003, Z-10327/14	
	Poznámky: Bez zápisu	
3	Mestská časť Bratislava-Karlova Ves, Námestie svätého Františka 8, Bratislava, PSČ 842 62, SR, IČO: 603520	
	Titul nadobudnutia: Bez zápisu	
	Iné údaje: K vlastníkovi č. 1 je pod por.č. 3 správa k pozemkom registra CKN parc.č. 275/1, 279/1, 279/2, 279/42, 279/44, 279/45, 279/51, 279/52, 279/54, 279/55, 279/56, 279/57, 279/58, 279/59, 279/61, 279/62, 279/63, 279/64, 281/2, 281/4, 282/2, 282/3, 282/19, 284/2, 284/13, 284/14, 285/1, 285/2, 285/30, 285/37, 285/38, 285/42, podľa Protokolu č. 57/92 o zverení majetku do správy zo dňa 01.10.1992, v spojení s Dodatkom č. 1 zo dňa 19.03.1998 a Dodatkom č. 2 zo dňa 12.04.2023; Z-6063/23 K vlastníkovi č. 1 je správa k pozemkom registra CKN parc. č. 2527/10, 2527/14, 2528/5, 2528/6, 2529/5, podľa Dodatku č. 2 zo dňa 12.4.2023 k protokolu č. 20/91 o zverení majetku do správy zo dňa 30.9.1991, Z-6038/2023	
	Poznámky: Bez zápisu	

Nájomca - Neevidovaní

Iná oprávnená osoba - Neevidovaní

Titul nadobudnutia – nepriradené

ZIADOST OSM/1993/VA/75

ZIADOST O ZAPIS OSMM/1993/CH/134 Z 21.9.1993/GP 240-221-372-93/

ZIADOST O ZAPIS 43/1726/93 Z 12.10.1993/GP 45/93/G/

ZIAD.O ZAPIS OSM/93/SCH Z 3.9.1993/DELIMITAC.PROTOKOL/

ZIADOST O ZAPIS OSM/93/MY/150 Z 20.10.1993/ROZHOD.HZ,KZ GP 24-38-1/93/

OSM/93/SCH/PROTOKOL Z 22.7.1993/

ZIADOST O ZAPIS Z 17.11.1993/N 46/93/

ZIAD.O ZAP.GP24-53-1/93
ZIAD.O ZAP.C.43/94/SC.-MA/GP 24-53-2/93,KZ/
ZIAD.O ZAP.GP-5/94 Z 14.3.1994
ZIADOST O ZAPIS (KUPNE ZMLUVY C.169/67,4514/1,11035/1,GP C.12/94)
ZIADOST O ZAPIS (DELIMITACIA,GP) PRE PARC.C.11/2,1152/2,1160/4,1371/2.
ZIADOST O ZAPIS (GP C.187-94042-11,GP C.187-94065-11)
ZIADOST O ZAPIS (KUPNE ZMLUVY 7X,HOSP.ZMLUVA C.16-44064,GP)
ZIADOST O ZAPIS (IDENT.,VYPIS PK,HZ,DELIM.PROTOKOL Z 15.8.1992)
ZIADOST O ZAPIS (GP.C.78/94-G,81/94/G)
ZIADOST O ZAPIS (GP C.2/94/G,3/94/G,7/94/G,8/94/G,9/94/G,18/94/G,26/94/G,28/94/G,70/94/G)
ZIADOST O ZAPIS [GP 187-94114-11]
ZIADOST O ZAPIS (KUPNE ZMLUVY-78 KUSOV,GP C.08-187/94002-11,GP C.187-94043-11,GP C.24-6-1/94,GP C.24-25-3/93)
ZIADOST O ZAPIS (GP C.6/94-G,10/94-G,82/94-G)
Žiadosť o zápis (GP č. 53/93-G, 58/93-G, 156-1585-4/92, 50/93/G, 59/93/G, 62/93-G, 63/93/G, 46/94/G, 48/94-G, 52/94/G, 67/94/G, 85/94-G)
ZIADOST O ZAP.C.OSMM/1995/VO/2096 Z 13.7.1995/KUP.ZMLUVY,GP/
ZIADOST O ZAPIS GP C.11644125-10/95
ZIADOST O ZAPIS GP C.187-94064-11
ZIADOST O GP C.11644125-11/95
ZIADOST O ZAPIS GP C. 11644125-20/95 ZO DNA 19.9.1995
PROTOKOL O PRECHODE VL. STATU DO VL. OVCE, ZAK.278/1993 ZB.
ZIADOST OSMM/1994/95/ON ZO DNA 4.7.1995
ZIADOST O ZAPIS GP C. 31366503-120/95
ZIADOST O ZAPIS GP C. 31366503-097/95
ZIADOST C. 43/652/95-MRA-MA O ZAPIS GP C.187-94052
ZIADOST C. OSMM/612/96/DA ZO DNA 15.2.96 + GP. C. 32176708-46/95
ZIADOST C. OSMM/3862/95 ZO DNA 4.12.1995 - VZ 265/96
OSM/91/HA/186 Z 5.6.1991 - VZ 280/91
ZIADOST O ZAPIS GP C. 27/94/C - VZ 95/95
ZIADOST O ZAPIS GP 3216405-46/95-1 - VZ 446/95
ZAPIS GP C. 31366503-069/95 A 31366503-046/96
ZIADOST OSMM/96/96/VO ZO DNA 11.1.1996
ZAPIS OSMM/2354/96/ON Z 3.6.1996
ZAPIS GP C.11644125-21/96
ROZHODNUTIE C.3885/95-V/PI Z 8.9.1995
ZAPIS GP C.11644125-28/96,30/96,31/96
ZIADOST O ZAPIS C.OSMM/2909/95/ON Z 13.11.1995;GP C.187-94053-11
ZIADOST O ZAPIS C.OSMM/4002/96 Z 14.10.1996
ZIADOST OZAPIS C.OSMM/007/96 Z 4.1.1996,GP C.31321704/221-381/95
ZAPIS C.OSMM/136/96/ON Z 15.1.1996
ZIADOST O ZAPIS C.OSMM/680/96 Z 19.2.1996
ZAPIS C.OSMM/4930/96 Z 12.12.1996;313665503-099/96,120
ZAPIS C.OSMM/4833/96 Z 12.12.1996;GP C.31366503-139/96
ZIADOST O ZAPIS C.OSMM/1849/96/PA Z 2.5.1996

ZIADOST O ZAPIS C.OSMM/408/96/ON Z 26.2.1996;GP C.31321704/221-478/95
ZIADOST O ZAPIS C.OSMM/3037/96 Z 23.7.1996;GP C.31759164/401-9/96 -246/97
Žiadosť o zápis č.OSMM/698/97 z 20.2.1997 -255/97
Žiadosť o zápis č.OSMM-4095-96/On z 18.10.1996;GP č.32176708-63/96
Žiadosť o zápis č.OSMM/972/97 z 10.3.1997
Žiadosť o zápis č.OSMM/1201/97/VO z 26.3.1997
Žiadosť o zápis č.OSMM/1741/97/VO z 2.5.1997
Žiadosť o zápis č.OSMM/1834/97 z 7.5.1997
Žiadosť č.43/231/97 z 14.3.1997,GP č.11644125-36/96
Žiadosť o zápis č.OSMM/103/97 z 13.1.1997,GP č.1167056875-54/96
Žiadosť o zápis č.R-1227/97 z 13.6.1997 GP č.31366503-144/96
Rozhodnutie č.3470/96-V/PI z 3.9.1996
Žiadosť o zápis č.OSMM/4735/96 z 4.12.1996
Zápis č.OSMM/2341/97-Se z 11.6.1997
Zápis č.OSMM/2195/97/VO z 3.6.1997
Zápis č.OSMM-738/97/On z 24.2.1997;GP č.34444548-5/97
Zápis OSMM/705/97 z 19.2.1997
Zápis OSMM-839/97/Ďá z 12.3.1997
Žiadosť o zápis č.OSMM/1639/97-Se z 22.5.1997
GP 11644125-9/96, GP 11644125-15/96,
GP 11644125-17/96 B, GP 11644125-17/96 A - VZ 463/96
Zápis č.43/691/97-Mrá z 21.7.1997
Zápis č.43/953/97-Mrá 23.9.1997
Zápis č.OSMM-1888/97/Se z 12.8.1997
Zápis č.OSMM-4224/97/Vo z 27.10.1997
Zápis č.OSMM/4868/97/Se z 4.12.1997
Zápis č.OSMM-1929/97/Ďá z 20.5.1997
OSMM-3185/97/Se z 12.8.1997, GP č.2264163708-220/91-8/97-GP
Žiadosť o zápis č. OSMM/698/97 z 20.2.1997 - VZ 255/97
Zápis č. OSMM/486/97 z 6.2.1997 - VZ 627/97
Zápis GP č.31366503-043/97, 31366503-090/97 - VZ 138/98
Zámenná zmluva V-6134/97 z 26.2.1998;GP č.31321704/221-240/97
Zápis č.OSMM/3643/97-Se z 18.9.1997
Zápis č.OSMM/4676/97/Ďa z 26.11.1997
Zámenná zmluva V-782/98 z 15.5.1998
Žiadosť zn. OSMM-4636/97/Pa zo dňa 24.11.1997 o zápis parc. č.2522/3,2522/4,2718/2 a GP č. 08-220/91-1/97 -764/98
Žiadosť zn. OSMM-4315/97/Se zo dňa 31.10.1997 o zápis parc. č.477/1 a GP č. 34465421-23/97 -780/98
Zápis č.OSMM/1356/96 z 29.3.1996, GP č.31366503-132/95
Zápis č.OSMM/4705/97/Vi z 27.11.1997
Zápis č.OSMM-484/98/Vi z 2.2.1998
Zápis č.OSMM-1070/98/Se z 4.3.1998
Zápis č.OSMM-1556/98/Vi z 30.3.1998
Žiadosť o zápis č.OSMM-3026/98/Se z 12.6.1998
Žiadosť o zápis č.OSMM-3114/98/Se z 17.6.1998
Zápis č.OSMM-3747/98/Vi z 22.7.1998, GP č.11909561-46/98

Zápis č.OSMM/1995/Va z 5.5.1995;
Zápis GP č. 31321704/221-288/97
Žiadosť č. OSMM-4296/98/Vi zo dňa 21.8.1998 o zápis stavieb
Žiadosť č.OSMM-1602/98/Vi zo dňa 2.9.1998 o zápis parc. č. 1092
Žiadosť č. OSMM/4481/98-Se zo dňa 3.9.1998 o zápis parc. č.2165,2167 a 2168
Zápis č.OSMM-4167/98/Se z 14.8.1998;
Žiadosť č.OSMM 3989/98/Vá z 5.8.1998;
Žiadosť č.OSMM-6538/98/Se z 15.12.1998;
Žiadosť č.OSMM-6562/1998/Se z 14.12.1998;
Rozhod. Okr. úradu B-IV č. 492/98-10/JO1 zo dňa 22.1.1999 o vydaní nehnuteľnosti a GP č.75-2/99
Žiadosť č. OSMM-5895/98/Vi zo dňa 18.11.1998 o zápis parc. č. 3563 a 3565
Žiadosť č. OSMM-6454/98/Vi zo dňa 15.12.1998 o zápis parc. č. 1575
Zámenná zmluva V-3518/98 zo dňa 22.3.1999
Žápis č.OSMM-1789/99/Se z 16.3.1999;
Kúpa V-3517/98 z 13.4.1999;
Zápis GP č. 75-16/99
Zápis č.OSMM-2719/97/Ku z 16.7.1997; GP č.31321704/221-86/97;
Zápis č.OSMM-5699/98/Vo z 10.11.1998; GP č.11909561-40/97;
Rozh.č.IV-7/98 z 13.4.1999; GP č.11909561-36/98;
Zápis č.OSMM-683/98 z 31.3.1998; GP č.22641637-25/97, 27/99-GP;
Zápis č.OSMM-2552a/99/Vi z 28.6.1999;
Zápis č.OSMM-5858/99/Vi z 7.9.1999, GP č.41/99;
Zápis č.OSMM-2221/98/Vi z 30.4.1998; GP č.34465421-39/97;
Zápis č.OSMM-5099/99/Vi z 7.9.1999;GP č.068/1999;
Žiadosť č.OSMM-4015a/99/Vi zo dňa 22.7.1999 a GP č. 027/1999
Žiadosť o zápis č.32/41006/90/DO 1707 - Vz 29/91;
Zámenná zmluva V-3516/98 z 17.1.2000;
Zápis č.OSMM-6886/99/Vi z 30.9.1999 a GP č.245-12/2000;
Žiadosť o zápis č.OSMM-5100/99/Vi z 16.9.1999;- Vz 857/00
Zápis GP č.1167056875-50/98 (predaj parc. č. 1669/581)
Žiadosť č.OSMM-6521c/99/Vi zo dňa 9.12.1999 o zápis stavby
Zápis GP č. 01-99 na zameranie stavby
Žiadosť č. SNM-2425/2000/Vi zo dňa 29.3.2000 o zápis parc. č. 142/2, 143-173 a 175
Žiadosť MČ Karlova Ves č. 48/00 zo dňa 28.4.2000 o zápis GP č.7/2000
Žiadosť č.OSMM-3705a/99/Vi zo dňa 20.1.2000 a GP č. 30/99
Žiadosť č.SNM-2313/2000 zo dňa 27.4.2000 o zápis parc. č. 636/2
Žiadosť o zápis č. SNM-2588/2/2000/Vi z 23.5.2000 (parc.č. 524).
Žiadosť č.32/6239/86 zo dňa 27.6.1986 - OS Dlhé Diely 1.stavba - Vz 75/86, 77/86, 78/86
Rozhodnutie OÚ B-IV kat. odb. č. IV-96/99 zo dňa 20.4.2000
Žiadosť č. SNM-5369/2000/Vi zo dňa 8.8.2000 o zápis parc. č. 2999/34 a GP č. 84/2000
Žiadosť č.SNM-5986/00/Vo zo dňa 23.8.2000 o zápis parc. č. 668/31, 668/38 a GP č. 37/2000
Zápis GP č. 6/2000
Listina č.719/2000-V/PI z 9.11.2000;
Žiadosť č. SNM-6940/00/Vi zo dňa 6.10.2000 o zápis parc. č. 1669/3,4, a 1669/603 podľa GP č. 3144765-52/99

Rozhodnutie č.156/97-V/PI z 7.5.1997 a GP č.24-5-2/92;

Žiadosť č. SNM-2836/00/Vi zo dňa 17.11.2000 o zápis parc. č. 2981/27 a 2983/8 podľa GP č. 105/2000 a 09/2001

Oprava výmer a doplnenie parc. podľa rozhod. OÚ B-IV katastr. odb. č. IV-262/00 zo dňa 23.4.2001

Žiadosť SNM-450b/01/Vi zo dňa 29.1.2001 o zápis stavby č.s. 3162

Žiadosť SNM-450a/01/Vi zo dňa 29.1.2001 o zápis stavby č.s. 3113

Žiadosť č. SNM-8772a/00/Vi zo dňa 26.4.2001 o zápis parc. č. 445

Žiadosť č. SNM-4335a/01/Vi zo dňa 15.6.2001 o zápis parc. č. 2937/8, 9, 10 a GP č. 22/2001

Žiadosť č. SNM-6221k/00/Vi zo dňa 26.4.2001 o zápis parc. č. 1459/8 a 1459/31 a GP č. 245-285/2000

Žiadosť č. SNM-5106/01/Vo zo dňa 16.7.2001 o zápis parc. 668/35, 36, 37, 3298/1 a 3298/18

Oprava výmery podľa podnetu reklamačného oddelenia č.347/95 zo dňa 12.5.1995 - Vz 304/95

Žiadosť o zápis č.321/44029/Ži zo dňa 20.2.1990 a GP č.243-237-030/2-86 - Vz 58/90

Žiadosť č. SNM-5342/2001/Dš zo dňa 25.7.2001 o zápis parc. č. 66, 85, 86, 87, 88, 90, 91, 92, 93, 104, 105 a 106

Doplnenie parc. č. 1426/94 do LV podľa podnetu rekl. odd. katastr. odb. OÚ Bratislava IV č.IV-65/01 zo dňa 21.9.2001

Žiadosť č. SNM-5666/01/Po zo dňa 10.8.2001 o zápis parc. 2999/8

Rozhodnutie č.3689/2001-V/PI z 10.7.2001;

Žiadosť o zápis č.32/41006/90/DO 1707 - Vz 29/91

Žiadosť o zápis GP č. 100/2001 (parc.č. 1669/101) zo dňa 16.10.2001

Žiadosť č.SNM-4045b/01/Vi zo dňa 23.10.2001

Žiadosť SNM-7633/01/Vo zo dňa 23.10.2001 a GP č. 067/2001

Žiadosť o zápis č. SNM-8626/01/Vi z 27.11.2001, GP 118/2001, (parc.č.2983/13,14,2985/16)

Žiadosť o zápis č. O/314/2001/ST zo dňa 19.11.2001 a GP č. 104/2001

Listina MÚ Karlova Ves č. mu/2001-V/PI zo dňa 11.10.2001 o určení súp. čísla stavby na parc. č. 1682/208, 1682/209, 1682/210.

Zámenná zml. V-3368/99 zo dňa 7.12.2001 (parc. č.879/14)

Listina MČ Karlova Ves č. mu 390/2001-V/PI zo dňa 25.4.2001 o určení súp. č. stavby

Žiadosť o zápis č.SNM-119/02/Vi zo dňa 2.1.2002 a GP č.64/2001

Oprava výmer parc.č. 2719, 2720 podľa reklamácie č. IV-54/02 zo dňa 18.3.2002

Žiadosť o zápis č. OF/001626/02/Nia zo dňa 15.5.2002 a GP č. 208/2001

Žiadosť o zápis č. SNM-SMU1/2002/Dš zo dňa 9.4.2002

Žiadosť o zápis č. SNM-SMU4/2002/Dš zo dňa 17.4.2002

Žiadosť o zápis č. SNM-SMU3/2002/Dš zo dňa 17.4.2002 a GP č. 7/2000

Zápis GP č. 1/2001

Žiadosť o zápis č. SNM-2143a/02/Vi zo dňa 24.4.2002 a GP č. 018/2002

Žiadosť o zápis SNM-SMU5/2002/Dš zo dňa 10.6.2002 a GP č. 25/2002

Žiadosť o zápis SNM-SMU2/2002/Dš zo dňa 9.4.2002 a GP č. 34/2002 (parc.č. 2349/2)

Žiadosť o zápis č. SNM-5069/2002/Dš zo dňa 20.6.2002 (parc.č.1909).

Žiadosť o zápis č. SNM-4263/2002/Dš zo dňa 23.7.2002 a GP č. 31/2002 (p.č.3776)

Žiadosť o zápis č. SNM-2483/02/Ku zo dňa 23.7.2002 a GP č. 022/2002

Žiadosť o zápis č. SNM-6929/2002/Dš zo dňa 30.8.2002

Žiadosť o zápis č. SNM-6928/2002/Dš zo dňa 30.8.2002

Žiadosť o zápis č. SNM-6927/2002/Dš zo dňa 30.8.2002

Žiadosť o zápis č. SNM-6926/2002/Dš zo dňa 30.8.2002

Žiadosť o zápis č. SNM-6910/2002/Dš zo dňa 30.8.2002

Žiadosť o zápis č. SNM-6909/2002/Dš zo dňa 30.8.2002

Žiadosť o zápis č. SNM-6908/2002/Dš zo dňa 30.8.2002

Žiadosť o zápis OSM/92/Pa - vz 176/92

Žiadosť o zápis č. SNM-7613/02/Ku zo dňa 19.9.2002 a GP č. 49/2000

Žiadosť o zápis č. SNM-8460/02/Ku zo dňa 16.10.2002

Žiadosť o zápis č. SNM-9359/02/Ku zo dňa 18.11.2002

Žiadosť o zápis vlastníckeho práva SNM-9341/2002/Dš z 20.11.2002 na parcely č.1674/239, p.č.1674/240, p.č.1674/241 podľa GP 12/2002;

Dohoda o vzniku podielového spoluvlastníctva podľa V-3150/98 zo dňa 15.6.1998 - Vz-823/98

Zmluva o zrušení podielového spoluvlastníctva a o vzájomnom vyporiadaní podielového spoluvlastníctva podľa V-110/03 zo dňa 7.2.2003 - Vz 400/03

Kúpna zmluva V-108/03 zo dňa 6.2.2003 - Vz-402/03

Zmluva o zrušení podielového spoluvlastníctva a o vzájomnom vyporiadaní podielového spoluvlastníctva podľa V-110/03 zo dňa 7.2.2003 - Vz-400/03

Žiadosť o zápis MAG/2003/2160/Dš zo dňa 17.1.2003

Žiadosť o zápis č. SNM-9597/02/Ku zo dňa 20.11.2002 pozemkov: p.č.2510, p.č.2509, p.č.2508, p.č.2502, p.č.2501, p.č.2500

Žiadosť SNM-10359/02/Ku zo dňa 15.1.2003 o zápis nájomnej zmluvy a GP č.84/2002

Žiadosť o zápis č. MAG/2003/1251/Ku zo dňa 10.1.2003 pozemkov p.č.2494, p.č.2495/1, p.č.2497/1

Žiadosť o zápis MAG/2003/3908/Dš zo dňa 3.3.2003 pozemkov p.č.2983/2, 2984/2, 2988/2, 2989/1, 2990/6 podľa GP č.006/2003

Žiadosť o zápis (kúpne zmluvy 78 kusov), GP č.08-187/ - Vz 145/93

Žiadosť o zápis č.32/5799/86/Š. zo dňa 16.6.1986 - Vz 78/86

Žiadosť Výstavby hl.m.SR č.32/7498/86/Cs. zo dňa 1.8.1986 - Vz 81-82/86

Žiadosť o zápis č.32/7498/86/Cs zo dňa 1.8.1986 a zameranie skutočného stavu číslo záznamu 518 - Vz 254/92

Žiadosť o zápis MAG/2003/20981/1/Ku zo dňa 20.5.2003

Žiadosť č. MAG/2003/20920/Dš zo dňa 12.6.2003 o zápis parc. č. 1857/3, 1857/4, 2011/9 a GP č. 062/2003

Žiadosť o zápis č. MAG/2003/30924 zo dňa 7.7.2003 a GP č.5/2003

Žiadosť o zápis č. MAG-2003-32665/Ku zo dňa 11.9.2003 a GP č.063/2003

Žiadosť o zápis č. MAG/2003/1188d/Dš zo dňa 3.10.2003 a GP č. 27/2003

Žiadosť č. MAG-03/29648/60478-2/Ku zo dňa 14.11.2003; Listina č.2466/2003-V/PI zo dňa 20.6.2003 o určení súp.čísla

Rozhodnutie o určení súp.č. - č. Mu 1897/2004-V/PI zo dňa 26.2.2004 - Vz 569/04

Žiadosť o zápis č. SNM-8509a/2002/Dš zo dňa 28.10.2002 (GP č.57/2001) - Vz 689/04

Žiadosť o zápis č. MAG/2003/16114/Dš zo dňa 14.8.2003 a GP č.05/2004

Žiadosť č. MAG-03/43932/Dš zo dňa 8.1.2004 o zápis parc. č. 256/1 a 273/7 a GP č. 33/2004

Žiadosť č. MAG-04/11548/28024-3/Ku zo dňa 5.5.2004 a GP č. 4/2004

Žiadosť č. MAG-04/26454/46045-1 zo dňa 19.7.2004 o zápis parc. č. 1497/5, 1497/7, 1499, 1500/3, 1500/5, 1503/10, 1503/11 a GP č. 59/2004

Žiadosť č. MAG-04/16597/57853-3/Ku zo dňa 29.9.2004 o zápis parc. č. 1674/205

Žiadosť č. MAG-04/35493/60051-1 zo dňa 7.10.2004 a GP č. 647/04

GP č.581/04 a 1/05

Žiadosť č. MAG-05/3686/6301-1 zo dňa 31.1.2005 a GP č. 57/2004

Žiadosť č. MAG-05/10602/23382-5/Ku zo dňa 19.4.2005 o zápis parcel

Žiadosť č. MAG-05/13385/24453-1 zo dňa 22.4.2005 o zápis parcel 2981/48, 2983/9, 2982/4 a 2985/10

Žiadosť č. MAG-05/18392 zo dňa 19.5.2005 o zápis parc. č. 874/8 a 879/1 a GP č. 44/2005

Žiadosť č. MAG-05/15211/27927/Dš zo dňa 10.5.2005 o zápis GP č. 51/2005

Žiadosť č. MAG/05/16506/30533-1/Dš zo dňa 23.5.2005 o zápis parc. č.1674/36, 37, 252-258, 260 a 1923/49 a GP č. 57/2005

Žiadosť č. MAG-05/17245/31979-1 zo dňa 25.5.2005 o zápis parc. č. 2402/1 a GP č. 65/2005

Žiadosť č. MAG-05/23297/43492-1 zo dňa 13.7.2005 o zápis parc. č. 3/11 a GP č. 47/2005

Žiadosť o zápis do KN GP č.55/2005 zo dňa 7.6.2005 - Vz 2361/05
Žiadosť č. MAG-05/16987/37952-3/Ku zo dňa 9.6.2005 o zápis parc. č. 3888/94-133 a 3888/152-162
Žiadosť o zápis č. MAG-05/8227/51734-8/Ku zo dňa 24.08.2005, GP č. 14/2005
Žiadosť o zápis č. MAG-05/18134/43404-3/Ku zo dňa 13.07.2005, GP č. 098/2004
Žiadosť o zápis č. MAG-04/4641/Dš zo dňa 08.06.2004, GP č. 47/2004
GP č.111/2005
Žiadosť č. MAG-05/30824/58848-1/Dš zo dňa 3.10.2005 o zápis parc. č. 2299/3, 4, 5 a GP č. 100/05 - Z 2070/05
Žiadosť č. MAG-05/23755/51740-2/Ku zo dňa 24.08.2005 o zápis parc. č. 668/8, 668/9 a GP č. 039/2005 - Z 1851/05
Zámenná zmluva V 968/06, GP 101/2005
Žiadosť č. MAG-05/16214/29929-1 zo dňa 16.5.2005 o zápis pk. parc. č. 3331/1-3 k.ú. Devín - Z 1144/05
Kúpna zmluva V 580/06 z 13.3.2006.
Žiadosť č. MAG-2005/20374/37948-1 LVi zo dňa 21.06.2005 o zápis parc. č. 1120/3,4; 1121/2 - 1129 a GP č. 65/2004 - Z 1629/05
Žiadosť č. MAG-05/33846/65188/Dš zo dňa 26.10.2005 o zápis parcel č. 2983/15, 16, 2986 a GP č. 107/2005 - Z 2235/05
Žiadosť č. MAG-06/2349/4554-1 zo dňa 20.1.2006 o zápis stavby č.s. 3460 a GP č. 17482101-4/2005 - Z 203/06
Žiadosť o zápis č. 321/Žil./44075/6465 - Vz 15/91
Žiadosť č. MAG-06/8056/14438-1 zo dňa 1.3.2006 o zápis parc. č. 1458 - Z 475/06
Žiadosť o zápis č. MAG-05/11739/20958-1 z 6.4.2005.
(Z-867/05)
GP č. 66/2005
Žiadosť č. MAG-06/19860/41017/Dš zo dňa 19.06.2006 o zápis parc.č. 2954/134, 2954/263, 2957/5, 2957/6 a GP č. 28/2006 - Z 1313/06
Kúpna zmluva V 5354/06 z 20.10.2006, GP č. 26/2006
Žiadosť č. MAG-06//24796/52613-1 zo dňa 3.8.2006 o zápis parc. č. 3573 - Z 1617/06
Žiadosť č. MAG-06/20825/42997-1/Dš zo dňa 04.12.2006 o zápis parc.č.2990/10, GP č.65/2006
Rozhodnutie Obvodného národného výboru Bratislava IV o vyvlastnení číslo: výst. 4079/85/Kuk zo dňa 07.11.1985
GP č. 36/2007
Žiadosť o zápis č. MAG-06/37995/86089-1 zo dňa 19.12.2006, GP č. 47/2006 - Vz 2609/07
Žiadosť č. MAGS SNM 1763/07-7/403429 zo dňa 30.04.2007 o zápis parc.č. 2835/5, 2956/14, 2835/4, 2843/3, GP č. 065/2006, Z-4532/07
Rozhodnutie o určení súpisného čísla SÚ 2007/MÚ 1931-1327/PI zo dňa 6.3.2007
Žiadosť č. MAGS SNM-27747/08-1/48350-LVi zo dňa 17.03.2008, GP č. 2923/2007, R-658/08
Žiadosť o zápis č. MAGS SNM - 10265/08-11/69404 zo dňa 07.04.2008, Z-4195/08
Rozhodnutie o určení súp.čísla MU 2007/8846/LS zo dňa 25.4.2008
Osvedčenie o vydržaní č.N 302/99 zo dňa 12.04.1999 - Vz 922/99

Iné údaje - nepriradené
Parc.č. 1426/43,44,48,50 majetkovoprávne neusporiadané - Vz 418/95
Zameranie skutočného stavu č.záznamu 519
Z parc.č. 3651/1 odpadlo do cesty p.č. 3566/1 - Vz 145/93
Parc.č. 1426/54, 1426/68, 85, 94, 97 - 100 majetkovoprávne neusporiadané, zameranie skut.stavu č. záznamu 520 - Vz 152/93
NA PARC.1426/33 SA STANOVUJE OD 1.1.1992 DO 31.12.1999 DOCASNE UZIVANIE PODLA DOHODY Z 2.9.1991
ROZHODNUTIE KU C.201/5-2879/95 Z 27.2.1996
GP 31321704/221-404/95
GP 11644125-9/96, GP 11644125-15/96, GP 11644125-17/96 B,
GP 11644125-17/96 A
NAJOMNA ZMLUVA NA PARC.C.3651/182 PRE STAVOPROJEKT A.S. (ICO 31322573) NA DOBU 50 ROKOV OD 1.11.1994

Nájomná zmluva č.088805429700 na parc.č.2983/1 o výmere 53 m2 pre Imricha Kukliša [*21.04.1956] na dobu 10 rokov od 1.5.1998 do 30.4.2008

GP č.11909561-7/95

Nájomná zmluva č.8-94-0-73-8/Va z 29.4.1994 na parcelu č.450 vprospech IMR s.r.o. IČO:313318282 na dobu 30 rokov od 1.5.1994;

GP č.35734311-89/98

GP č.31366503-024/98;31366503-006/98 - Vz 253/96

GP č.34465421-42/97;

GP č.032/1999;

GP č.31321704/221-75/98;

GP č.083/1997

Prenájom pozemkov parc. č. 2517 a 3530/4 v prospech Sloboda zvierat - organizácia pre ochranu zvierat IČO 3194820 na dobu od 1.7.1997 do 30.6.2047 podľa nájomnej zmluvy č.188803229700 zo dňa 5.8.1997

GP č.31321704/221-356/98;

Zápis GP č.01/2001

Zápis GP č.60/2001

Zápis GP č. 11657651-18/99

GP č.36/2000;

Zápis GP č.31321704/221-431/98

Zvyšok parcely č. 19795/3 v užívaní organizácie - podľa reklamácie X-19/02 zo dňa 3.4.2002

Zvyšok parc.č. 19795/1 24 m2 v užívaní organizácie - podľa reklamácie č.X-17/02 zo dňa 5.4.2002

Zápis GP č. 05-6/1999

Zápis GP č. 05-10/1999

Zápis GP č. 05-9a/1999

Zápis GP č. 209/2001

Zápis GP č. 32176708-39/95 a č. 32176708-58/98

Zápis GP č. 255-228/2001

Zápis GP č. 313221704/221-328/95 (parc.č 1426/428) - vz 640/96

Zápis GP č. 19/2002

Zápis GP č. 32164505-113/97 - vz 2401/01

Zápis GP č. 10/2002 k V-1871/02

Zápis GP č. 110/2001 (parc.č. 1426/1) - vz 238/02

Zápis GP č. 31321704/255-17/2002/1 (parc.č. 1682/228)

Zápis GP č. 3/02 a GP č. 12/02

Zápis GP č. 35/2002 (parc.č. 2759/3, 2761)

Prenájom pozemku parc.č. 1426/513, ostatná plocha o výmere 18 m2 v prospech Lucie Demeterovej, [* 16.11.1982] od 1.10.2002 do 30.9.2012 podľa zmluvy o nájme pozemku č.088811940200 zo dňa 30.9.2002 a GP č. 29/2001.

Zápis GP č. 29/2001

Zápis GP č. 8/2002 (parc.č. 3651/361)

GP č.043/2002 a 110/2002;

Reklamácia X-205/02 zo dňa 7.1.2003;

Prenájom pozemku parc.č.1669/615 v prospech LIFE-LINE, s.r.o. na dobu určitú od 1.10.2002 do 30.9.2022 podľa nájomnej zmluvy č. 18-83-1247-02-00 a GP č.84/2002

Zápis GP č.255-177/2002

Zápis GP č.151/2002

Zápis GP č.255-190/2002

Zápis GP č.24-63-1/93 - Vz 45/94

Zápis GP č. 24-16-1/93 - Vz 386/96

Zápis GP č. 73/2002 na obnovenie právneho stavu

Zápis GP č.78/2002-GP

Zápis GP č.234-045/2003

Zápis GP č.021/2003

Zápis GP č.21/2003

Zápis GP č.001/2003

Zápis GP č. 007/2001

Pozemky parc. č. 1674/175, 1674/104, 1674/103, 1674/141, 1674/128, 1674/121, 1674/177, 1674/135, 1674/140, 1674/77, 1669/595, 1669/585, 1669/588 a 1669/2 sú majetkovoprávne nevysporiadané podľa rozsudku Okresného súdu BA-IV č.9C 3/97-104 zo dňa 10.12.2002. (GP 33/2005-VZ 2363/05)

Zápis GP č. 245-291/2000

Zápis GP č.84/2003

Zápis GP č. 39/03

Zápis GP č.01/2004

Zápis GP č. 021/2004

Zápis GP č. 61/2003 Vz-664/04

Vecné bremeno - právo vstupu, právo prechodu a právo stavby na parc.č. 1653 v zmysle § 23 ods.5 zák.č.182/1993 Z.z. v znení zák.č.151/1995 Z.z.

Zápis GP č. 69/2004

Zápis GP č. 28/2004

Zápis GP č.17482101-1/2005

GP č. 30/2001 - (parc. č. 3651/334)

Reklamácia X-227/03 zo dňa 1.6.2005;

Zápis GP č. 54/2002

GP č. 84/2004

Zápis GP č. 17482101-70/2005

Zápis GP č. 231-11-2005 - Z 1858/05

GP č.99/2005

Gp č. 01/2006 vz-635/06

GP č. 85/2005

GP č. 32164505-201/97 - Vz 37/98

Zápis GP č. 070/2005 - Z 2234/05

Protokol o oprave chyby X-153/05 zo dňa 9.5.2006.

Zápis Gp. č. 23/2004

Prenájom pozemku parc. č. 1158/2 na dobu neurčitú v prospech Dipl. arch. Jozef Raffay-INTERIÉR-DESIGN architektonický ateliér ALFA, IČO 1020190523 podľa nájomnej zmluvy č. 08 83 0761 05 00 z 06.12.2005 - N 3/06

Zápis GP č. 88/05 - Z 894/06

Rozhodnutie č. X-102/2006/opr. zo dňa 20.06.2006

Zápis Gp č. 19/2006

Zápis GP č. 32/2006

Zápis Gp č. 66/2006

Zápis Gp č. 36/2006

GP č. 20/2006

Zápis GP č. 21/2003

Zápis GP č. 07/2007 - 821/07

GP č. 51/2005

GP č.35/2007

GP č. 15/2007

Žiadosť magistrátu hl.m. SR Bratislavy č.j. MAGS SNM 23724/07-1/438441 zo dňa 27.06.2007 o zápis GP č. 96/2007 - Z 6721/07

Zápis GP č.90/2006

Zápis GP č.15/2008, Z-5596/08

Zápis GP č. 53/2008, Z-416/08

Protokol o oprave chyby X-442/08 zo dňa 12.8.2008

Zápis GP č.050/2009 na oddelenie pozemku p.č.3651/451, R-1092/09

Zápis GP č.41/2008-na zameranie bytového domu p.č. 1669/640, komunikácie p.č.1669/652 a spevnených plôch p.č.1669/618,1669/619,R-884/09

Zápis GP č. 11/2003a (č.overenia 2296/2008), R-253/09

Zápis GP č.25/09

Zápis GP č.31/2009 na oddelenie pozemku p.č.529/3, N-46/09

GP č. 39/2010, č. over. 2312/2010 na oddelenie pozemkov p.č. 2937/29 a 2937/30

Rozsudok č.7C98/2001, GP č. 31/2012 (č.o.828/2012) - V 13358/12

Zápis GP č.49/2007 na oddelenie pozemkov p.č.142/4 a 142/14, Z-167/13

Zápis GP č.84/2010 (overovacie číslo: 2787/2010)

Zrušenie kódu chránenej nehnuteľnosti pri pozemkoch registra C KN parc.č.3315, 3316, 3324, 3346, 3347, 3348, 3349, 3378, 3379, 3392, 3393, 3395, 3403, 3418, 3419, 3422, 3458/1, 3458/2, 3466, 3467, 3475, 3476, 3566/1, 3566/2, 3566/7, 3566/8, 3566/11-14, 3566/16, 3580, 3581, 3587, 3592, 3646/2, 3651/1, 3651/4, 3651/10-13, 3651/24, 3651/26, 3651/33, 3651/39-43, 3651/50, 3651/54, 3651/56, 3651/58, 3651/62, 3651/69-71, 3651/82-87, 3651/89-91, 3651/97, 3651/100, 3651/101, 3651/110, 3651/111, 3651/114-118, 3651/138-141, 3651/165, 3651/172, 3651/183-188, 3651/197, 3651/199, 3651/291-303, 3651/361, 3651/369, 3651/382, 3651/398, 3651/399, 3651/409, 3651/410, 3651/448, 3651/462, 3821/8, podľa R-2343/16

Zápis GP č.18/15 úradne overený dňa 29.09.2015 pod č.2005/15, Z-22866/16

GP č.30204x/2018 zo dňa 19.07.2018 (číslo ov. 1659/2018 zo dňa 30.07.2018) na oddelenie pozemku parc.č. 1469/13,14 a na určenie vlastníckych práv, R-5060/2018

Rozhodnutie KV/MAJ/2959/2021/15934/VL zo dňa 14.10.2021, Z-21511/2021

ČASŤ C: ŤARCHY

K nehnuteľnosti K vlastníkovi	Obsah
-	Predkupné právo na parc.č.1744/4-7, 1744/15-21, 1682/38-41 podľa V-1027/93 zo dňa 9.4.1993 - Vz 167/93
-	Právo stavby kontajnerových stanovišť na parc.č. 1139/5, 1139/16,1139/28 vprospech vlastníkov bytov stavby s.č.428;
-	Vecné bremeno - Právo stavby na parc.č.3566/10 podľa zákona č.151/95 Z.z.,ktorým sa mení a dopĺňa zákon č.182/93 Zb.
-	Vecné bremeno - Právo stavby na parc.č.3651/49 podľa zákona č.151/95 Z.z.,ktorým sa mení a dopĺňa zákon č.182/93 Zb.
-	Vecné bremeno spočívajúce v povinnosti strpieť realizáciu stavby rodinného domu a užívanie pozemkov parc.č.176/17 a parc.č.176/29 v prospech: MALSTAV INVEST, spol. s r.o. IČO 35719427 podľa V-4576/01 zo dňa 7.5.2002 a V-24339/07 zo dňa 18.08.2009.
-	Vecné bremeno spočívajúce v povinnosti strpieť realizáciu stavby rodinného domu a užívanie pozemku parc.č. 176/19 v prospech Golais Ján [* 5.2.1972] a Denisa Golaisová [* 25.2.1972] podľa V-4577/01 zo dňa 7.5.2002 - Vz 738/02.
-	Vecné bremeno spočívajúce v povinnosti strpieť realizáciu stavby rodinného domu a užívanie pozemku parc.č. 176/20, v prospech: Szabo Ľuboslav Ing. [* 21.5.1947] a Szabóová Oľga Ing. [* 2.4.1951] podľa V-4578/01 zo dňa 7.5.2002

-	Vecné bremeno spočívajúce v povinnosti strpieť realizáciu stavby rodinného domu a užívanie pozemkov parc.č. 176/15, 176/22, v prospech: EKO-BETON, s.r.o. IČO 35693312 podľa V-4579/01 zo dňa 7.5.2002
-	Právo zodpovedajúce vecnému bremenu v prospech vlastníkov bytov, ktoré spočíva v práve vstupu, prechodu a práve stavby na parc.č.3651/196 v zmysle §23 ods. 5 zákona č. 182/1993 Z.z. v znení neskorších predpisov.
-	Vecné bremeno - v prospech STAVO-ing, spol.s r.o., IČO 31 407 293 spočívajúce v povinnosti vlastníka pozemku parc.č. 1653 strpieť realizáciu a následne užívanie bytového domu s malometrážnymi bytmi s doplnkovou funkciou občianskej vybavenosti podľa V-2976/02 zo dňa 31.12.2002 - Vz 328/03
-	Vecné bremeno v prospech vlastníkov bytov a nebytových priestorov spočívajúce v práve stavby bytového domu na pozemku parc.č.1669/640 podľa V-5009/02 z 27.3.2003 a podľa GP č. 36/2007, GP č. 41/2008
-	Vecné bremeno v prospech vlastníkov bytov a nebytových priestorov spočívajúce v práve prístupu na pozemok parc. č.1669/618 podľa V-5009/02 z 27.3.2003 a podľa GP č. 36/2007, GP č. 41/2008
-	Vecné bremeno v prospech STAVO-ing, spol. s r.o. IČO: 31407293 spočívajúce v povinnosti strpieť zhotovenie a následné užívanie bytového domu "Karloveská - Nad Lúčkami" na pozemku parc.č.1744/139, ostatná plocha, 2000m2 podľa V-5011/02 zo dňa 27.3.2003; Podľa GP č.007/2005 parc.č.1744/139 rozdelená na parc.č.1744/139, 1744/160, 1744/161, 1744/162 a 1744/163 spolu o výmere 2000 m2.
-	V zmysle § 10 a § 36 zákona 656/2004 Z.z. sa zriaďuje vecné bremeno zodpovedajúce právu vstupu na pozemky registra C KN parc.č.2836/2, 2835/5, 2835/1, 2835/4 v rozsahu vyznačenom v GP č. 1102/2011 z dôvodu vybudovania elektroenergetických zariadení distribučnej sústavy v prospech spoločnosti ZSE Distribúcia, a.s. (IČO: 36 361 518), Čulenova 6, Bratislava, Z-14133/11
-	Vecné bremeno - na základe zákona č. 351/2011 Z.z. o elektronických komunikáciách je spoločnosť Slovak Telekom, a.s. oprávnená vo verejnom záujme a v nevyhnutnom rozsahu na pozemku reg. C-KN parc.č. 1432/2 zriaďovať a prevádzkovať verejné telekomunikačné siete (§2 ods. 1 a 2 ZEK) a stavať ich vedenia na cudzej nehnuteľnosti (§66 ZEK) podľa Z-12441/15
-	Vecné bremeno podľa § 66 ods. 1, písm. a) zákona o elektronických komunikáciách č. 351/2011 Z.z. - oprávnenie zriaďovať a prevádzkovať verejné siete a stavať ich vedenia na cudzej nehnuteľnosti na pozemkoch registra C KN parc.č. 2937/28, 2937/10, 2984/2, 2985/2, 2985/59, 2985/60, 2985/61, 2985/62, 2989/1 v prospech oprávneného z vecného bremena spoločnosť Orange Slovensko, a.s. (IČO: 35697270), Z-3119/16 (GP č. overenia 1705/2018)
-	Vecné bremeno spočívajúce v povinnosti vlastníka pozemku reg. C-KN parc.č. 3651/462 strpieť: - zriadenie a uloženie káblového elektrického vedenia v rámci stavby BA_Karlova Ves, Iskernikova 3317, NNKK, - užívania, prevádzkovania, opravy a odstránenia NN prípojky, - vstupu osôb a vjazdu vozidiel z dôvodu údržby, opráv a rekonštrukcie NN prípojky oprávneným z vecného bremena a ním povereným osobám spôsobom nevyhnutným na výkon povolennej činnosti cez pozemok reg. C-KN parc.č. 3651/462 a to v rozsahu vymedzenom GP č. 245/2016 (úradne overený pod č. 1816/2016) v prospech Západoslovenská distribučná, a.s. (IČO: 36361518), V-2767/2017 zo dňa 24.02.2017
-	Vecné bremeno na pozemky registra C KN parc. č. 3888/44 a 3888/53, spočívajúce v práve: a) zriadenia a uloženia stavebného objektu SO 502-00 Odvedenie drenážnych vôd z tunela Sítina pre stavbu "Dialnica D2 Bratislava Lamačská cesta - Staré Grunty", b) užívania, prevádzkovanie, opravy a odstránenie odvedenia drenážnych vôd, a to v rozsahu vymedzenom geometrickým plánom č. overenia G1-2633/2018, c) vstup osôb a vjazd vozidiel z dôvodu prevádzky, údržby, opráv a rekonštrukcie odvedenia drenážnych vôd na pozemok registra C KN parc. č. 3888/44, v celosti a na pozemok registra C KN parc. č. 3888/53, v rozsahu vymedzenom geometrickým plánom č. overenia G1-2633/2018, v prospech Národná diaľničná spoločnosť, a.s. (IČO 35919001), podľa V-7783/2022 zo dňa 12.4.2022.
-	Vecné bremeno na pozemky registra C KN parc. č. 3888/53 a 3888/55, spočívajúce v práve: a) zriadenia a uloženia stavebného objektu SO 503-00 Dialničná kanalizácia od tunela Sítina pre stavbu "Dialnica D2 Bratislava Lamačská cesta - Staré Grunty" (ďalej iba "dialničná kanalizácia"), b) užívania, prevádzkovania, opráv a odstránenia dialničnej kanalizácie, c) vstup osôb a vjazd vozidiel na pozemky z dôvodu prevádzky, údržby, opráv a rekonštrukcie dialničnej kanalizácie, v rozsahu vymedzenom geometrickým plánom č. overenia G1-2643/2018, v prospech Národná diaľničná spoločnosť, a.s. (IČO 35919001), podľa V-7786/2022 zo dňa 13.4.2022.

-	Vecné bremeno spočívajúce v práve: a) zriadenia a uloženia stavebného objektu SO 521-00 Prípojka vody do tunela na južnom portáli k stavbe „Diaľnica D2 Bratislava Lamačská cesta - Staré Grunty,, (prípojka vody), a to v rozsahu vymedzenom geometrickým plánom č. 128/2018 (úradne overené pod č. G1-2595/2018) b) užívanie, prevádzkovanie, opravy a odstránenie prípojky vody, a to v rozsahu vymedzenom geometrickým plánom č. 128/2018 (úradne overené pod č. G1-2595/2018), c) vstupu osôb a vjazdu vozidiel z dôvodu prevádzky, údržby, opráv a rekonštrukcie prípojky vody na pozemky reg. C-KN parc.č. 3888/152 a 3888/153 v k.ú. Karlova Ves v celosti a na pozemky reg. C-KN parc.č. 3888/53, 2743/2, v k.ú. Karlova Ves, a to v rozsahu vymedzenom geometrickým plánom č. 128/2018 (úradne overené pod č. G1-2595/2018) do katastra nehnuteľností k nehnuteľnostiam: pozemkom registra C KN parc.č. 2743/2, 3888/53, 3888/152, 3888/153, v p r o s p e c h Národná diaľničná spoločnosť, a.s. (IČO: 35919001), podľa V-7790/2022 zo dňa 08.06.2022, vz. 2383/22
-	Vecné bremeno podľa § 37a zákona č. 138/1973 Zb. v spojení s § 42 ods. 6 zákona č. 442/2002 Z. z. spočívajúce v práve spoločnosti Bratislavská vodárenská spoločnosť, a.s. (IČO 35850370) zriaďovať a prevádzkovať na cudzích nehnuteľnostiach v rozsahu vyplývajúcom z povolenia na vodohospodárske dielo podľa § 9 a to na pozemky registra C KN parc.č. 668/19, 668/34, v rozsahu podľa geometrického plánu G1-527/2022, Z-8975/2022
-	Vecné bremeno spočívajúce v povinnosti vlastníka pozemkov registra C KN parc. č. 2985/2 a 2989/1 strpieť na pozemkoch zriadenie a uloženie prípojok inžinierskych sietí a užívanie, prevádzkovanie, opravy a odstránenie prípojok inžinierskych sietí a vstup osôb a vjazd vozidiel z dôvodu údržby, opráv a rekonštrukcie prípojok inžinierskych sietí v rozsahu vyznačenom v geometrickom pláne č. overenia G1-1030/2023, v geometrickom pláne č. overenia G1-1057/2023 a v geometrickom pláne č. overenia G1-1058/2023, v prospech vlastníka stavby "Sociálne zariadenie vodičov MHD Slávičie údolie" podľa ohlásenia drobnej stavby č. KVV/SÚ-3622/2022/21669/ZM zo dňa 19.10.2022, podľa V-24412/2023 zo dňa 08.02.2024.
Vlastník poradové číslo 1	Právo zodpovedajúce vecnému bremenu v prospech nadob. bytu, ktoré spočíva v práve vstupu, prechodu a práve stavby na p.č. 1674/178 v zmysle § 23 ods. 5 zák.č. 182/1993 Z.z. v znení neskorších predpisov - Vz 83/01
Vlastník poradové číslo 1	Právo zodpovedajúce vecnému bremenu v prospech nadobúdateľa bytu, ktoré spočíva v práve vstupu, prechodu a práve stavby na parcele č. 3651/49 v zmysle § 23 ods. 5 zákona č.182/1993 Z.z. v znení neskorších predpisov - Vz 133/01
Vlastník poradové číslo 1	Právo zodpovedajúce vecnému bremenu v prospech vlastníka bytu, spočívajúce v práve vstupu, prechodu a práve stavby na parc. č. 1158, 1159 v zmysle § 23 ods.5 zákona č. 182/1993 Z.z. v znení neskorších predpisov - Vz 458/01
Vlastník poradové číslo 1	Právo zodpovedajúce vecnému bremenu v prospech vlastníka bytu, ktoré spočíva v práve vstupu, prechodu a práve stavby na parc. č.1674/178 v zmysle § 23 ods.5 zákona č.182/1993 Z.z. v znení neskorších predpisov - Vz 470/01
Vlastník poradové číslo 1	Vecné bremeno v prospech nadobúdateľa bytu, ktoré spočíva v práve vstupu, prechodu a práve stavby na parc. č. 1426/59 v zmysle zákona č.182/1993 Z.z. § 23 ods. 5 v znení neskorších predpisov - Vz 762/01
Vlastník poradové číslo 1	Vecné bremeno v prospech nadobúdateľov bytov, ktoré spočíva v práve vstupu, prechodu a práve stavby na parc. č. 1669/101 v zmysle zákona č.182/1993 Z.z. § 23 ods. 5 v znení neskorších predpisov - Vz 1286/01
Vlastník poradové číslo 1	Vecné bremeno v prospech nadobúdateľov bytov, ktoré spočíva v práve vstupu, prechodu a práve stavby na parc. č. 1669/82, 1669/83 v zmysle zákona č.182/1993 Z.z. § 23 ods. 5 v znení neskorších predpisov - Vz 1408/01
Vlastník poradové číslo 1	Vecné bremeno v prospech nadobúdateľov bytov, ktoré spočíva v práve vstupu, prechodu a práve stavby na parc. č. 1669/107 v zmysle zákona č.182/1993 Z.z. § 23 ods. 5 v znení neskorších predpisov - Vz 1705/01
Vlastník poradové číslo 1	Záložné právo v prospech Ministerstvo výstavby a regionálneho rozvoja SR, IČO 31751067 na pozemok parc.č. 1426/565, 1426/566 a na stavby - obytný dom Tománkova 5 súp.č. 3460 na parc.č. 1426/565 a na obytný dom Tománkova 7 súp.č. 3460 na parc.č. 1426/566 podľa V 2696/06 z 07.07.2006.
Vlastník poradové číslo 1	Záložné právo v prospech Ministerstvo výstavby a regionálneho rozvoja SR (IČO 31751067), na bytový dom so súpisným číslom 3514, vchod Hany Meličkovej 11A, 11B, 11C a na pozemok parc. č. 1426/587, podľa V-18466/07 zo dňa 22.04.2008
Vlastník poradové číslo 1	Vecné bremeno - strpieť prechod a prejazd motorovým vozidlom cez časť pozemku parc.č. 1426/96 a strpieť uloženie inžinierskych sietí na časti pozemku parc.č. 1426/96 vyznačenom v geometrickom pláne č. 132/2008 v prospech Ing. Vladimír Kamenický (18.09.1954) a PhDr. Dana Kamenická (10.08.1959) podľa V-36040/08 zo dňa 12.01.2009

Vlastník poradové číslo 1	Vecné bremeno - strieť uloženie a užívanie kanalizácie vo výmere 12 m2 uloženej na časti pozemku parc.č. 2835/4 tak ako je to vyznačené v GP č. 67/2009, č. over. 1148/09, v prospech Združenia vlastníkov pozemkov Vretenová - IS (IČO 36075884) podľa V-13554/09 zo dňa 14.07.2009
Vlastník poradové číslo 1	Vecné bremeno- právo vstupu, právo prechodu a právo stavby na pozemku registra C KN p.č. 1 v zmysle § 23 ods.5 zák. č. 182/1993 Z.z. v znení zák.č. 151/1995 Z.z., Z-63/12.
Vlastník poradové číslo 1	Vecné bremeno podľa § 22 a nasl. zákona č. 79/1957 Zb. o výrobe, rozvoje a spotrebe elektriny (elektrizačný zákon) v spojení s § 69 ods. 10 zákona č. 656/2004 Z.z. o energetike a o zmene niektorých zákonov v prospech spoločnosti ZSE Distribúcia, a.s. (IČO: 36361518) podľa geometrického plánu č. 156/2011, over. č. 32/2012 na pozemku parc.č. 2522/4, 2527/10, 2528/5, 2528/6, 2529/5, 2530/4 týkajúce sa elektroenergetického zariadenia: 2x110 kV vedenia č. 8884 na trase Rz Lamač- Rz Podvornice a č. 8886 na trase Rz Stupava- Rz Lamač, Z-1315/12, pvz: 1088/12 (Zápis GP č. 15/11 z p.č. 2530/4 vznikli p.č. 2530/4, 2530/47, 2530/48, Z-9967/12)
Vlastník poradové číslo 1	Vecné bremeno podľa § 22 a nasl. Zákona č. 79/1957 Zb. o výrobe, rozvoje a spotrebe elektriny (elektrizačný zákon) v spojení s § 69 ods. 10 zákona č. 656/2004 Z.z. o energetike a o zmene niektorých zákonov v prospech spoločnosti ZSE Distribúcia, a.s. IČO: 36 361 518, so sídlom Čulenova 6, 816 47 Bratislava podľa geometrického plánu č. 35 735 325 - 157/2011, overený pod č. 44/2012 dňa 18.01.2012 na pozemku registra C KN s parc.č. 2522/4, 2525/1, 2527/10, 2528/5,6, 2529/5, týkajúce sa elektroenergetického zariadenia: 2x110 kV vedenie č. 8213, č. 8214 na trase Rz Stupava - Rz Lamač, podľa Z-2750/12 zo dňa 02.02.2012
Vlastník poradové číslo 1	Vecné bremeno spočívajúce v práve vstupu na pozemok parc.č.2835/4 v rozsahu nevyhnutnom na výkon povolenej činnosti v súlade s GP č.753/2011 zo dňa 2.12.2011, úradne overeným dňa 9.12.2011 pod č.2600/2011, z dôvodu obmedzenia vlastníckeho práva k pozemku vybudovaním elektroenergetických zariadení distrib.sústavy, v prospech ZSE Distribúcia,a.s., IČO:35361518 v zmysle § 10 a § 36 Zákona č.656/2004 Z.z. zákona o energetike, Z-3115/12.
Vlastník poradové číslo 1	Vecné bremeno v zmysle § 10 a § 36 zákona č. 656/2004 Z.z. zákona o energetike v platnom znení spočívajúce v práve vstupu na pozemok parc.č. 2985/2,v rozsahu nevyhnutnom na výkon povolenej činnosti,v súlade s GP č. 767/2011,z dôvodu obmedzenia vlastníckeho práva k pozemku vybudovaním elektroenergetického zariadenia distribučnej sústavy,v prospech vlastníka tohto elektroenergetického zariadenia ZSE Distribúcia,a.s.,Čulenova 6,Bratislava,Z-3113/12
Vlastník poradové číslo 1	Vecné bremeno v zmysle § 10 a § 36 zákona č. 656/2004 Z.z. zákona o energetike v platnom znení spočívajúce v práve vstupu na pozemky parc.č. 2504/1, 2504/2, 2505, 2515, 2516, 2517, 2518, 2522/3, 2522/4, 2530/4, 2835/1 v rozsahu nevyhnutnom na výkon povolenej činnosti,v súlade s GP č. 2553/2011,z dôvodu obmedzenia vlastníckeho práva k pozemku vybudovaním elektroenergetického zariadenia distribučnej sústavy,v prospech vlastníka tohto elektroenergetického zariadenia ZSE Distribúcia,a.s.,Čulenova 6,Bratislava, Z-3114/12, pvz: 1548/12 (Zápis GP č. 15/11 z p.č. 2530/4 vznikli p.č. 2530/4, 2530/47, 2530/48, Z-9967/12)
Vlastník poradové číslo 1	Vecné bremeno podľa § 22 a nasl. Zákona č. 79/1957 Zb. o výrobe, rozvoje a spotrebe elektriny (elektrizačný zákon) v spojení s § 69 ods. 10 zákona č. 656/2004 Z.z. o energetike a o zmene niektorých zákonov v prospech spoločnosti ZSE Distribúcia, a.s. IČO: 36 361 518, so sídlom Čulenova 6, 816 47 Bratislava podľa geometrického plánu č. 35 735 325 - 158/2011 na pozemku registra C KN s parc.č. 2527/10, 2529/5, týkajúce sa elektroenergetického zariadenia: 1x110 kV vedenie č. 8884 na trase Rz Lamač - Rz Podvornice, podľa Z-2742/12
Vlastník poradové číslo 1	Vecné bremeno podľa § 22 a nasl. Zákona č. 79/1957 Zb. o výrobe, rozvoje a spotrebe elektriny (elektrizačný zákon) v spojení s § 69 ods. 10 zákona č. 656/2004 Z.z. o energetike a o zmene niektorých zákonov v prospech spoločnosti ZSE Distribúcia, a.s. IČO: 36 361 518, so sídlom Čulenova 6, 816 47 Bratislava podľa geometrického plánu č. 35 735 325 - 159/2011 na pozemku registra C KN s parc.č. 2527/10, 2529/5, týkajúce sa elektroenergetického zariadenia: 1x110 kV vedenie č. 8886 na trase Rz Stupava - Rz Lamač, podľa Z-2745/12
Vlastník poradové číslo 1	Vecné bremeno - povinnosť povinného z vecného bremena strieť uloženie a prevádzkovanie inžinierskych sietí - vody a kanalizácie cez časti pozemkov registra C KN parc.č. 1426/312, 1426/313 v rozsahu podľa GP č. 46/2012, č. over. 2265/2012 v prospech vlastníka stavby bytového domu s.č. 3171 na parc.č. 1426/312, podľa V-29436/12 zo dňa 07.01.2013
Vlastník poradové číslo 1	Vecné bremeno - in personam, strieť na pozemkoch registra C KN parc.č. 2527/10, 2527/14 v rozsahu vymedzenom geometrickým plánom č.105/2012 a) uloženie a prevádzku Prevádzkového celku PC4 - Vyvedenie elektrického výkonu - jestvujúci areál elektrickej stanice 110/22 kV Lamač, ZSE, a.s.,ktorý je súčasťou stavby "Kogeneračný zdroj Bratislava West" b) vstup osôb a vjazd vozidiel z dôvodu údržby, opráv a rekonštrukcie prevádzkového celku PC4, v prospech Prvá rozvojová spoločnosť, a.s. (IČO 36734322), podľa V-30464/12 zo dňa 08.02.2013

Vlastník poradové číslo 1	Vecné bremeno in rem spočívajúce v práve prechodu a prejazdu motorovým vozidlom cez pozemok registra C KN parcelné číslo 3458/2, záhrady o výmere 15 m ² v prospech vlastníkov pozemkov parcelné číslo 3445/1, parcelné číslo 3454/2, parcelné číslo 3454/3, parcelné číslo 3455/1, parcelné číslo 3455/2, parcelné číslo 3456/4, parcelné číslo 3456/5, parcelné číslo 3456/7, parcelné číslo 3459/2, parcelné číslo 3459/6, parcelné číslo 3459/7, parcelné číslo 3459/8, podľa V-25076/12 zo dňa 5.3.2013
Vlastník poradové číslo 1	Vecné bremeno (in rem) spočívajúce v práve uloženia a prevádzky prípojok plynu, vody a kanalizácie umiestnených na pozemkoch registra "C" KN parc. č. 2835/4, 2835/5 a 2843/3, k stavbe "Prístupová komunikácia Vretenová ulica - Staré Grunty" v rozsahu vymedzenom GP č. 104/2012 na vyznačenie vecného bremena na priznanie práva uloženia IS - plyn, voda a kanalizácia cez pozemky p. č. 2835/4-5 a 2843/3, úradne overeného pod č. 2724/12, v prospech vlastníkov pozemkov registra "C" KN parc. č. 2843/4, 2843/79, 2843/80, 2843/120, 2843/121, 2843/131, 2850/4 a 2853, 2843/158, 2843/159, 2843/160 podľa V-7422/13 zo dňa 7.5.2013, (zápis GP č. 114/2013 z parc.č. 2843/120 novovznik. parc.č. 2843/143, 2843/144, 2843/145), (GP 5/2019, č.over. G1-418/201941, Z-3658/20).
Vlastník poradové číslo 1	Vecné bremeno spočívajúce v povinnosti povinného z vecného bremena strieť na nehnuteľnostiach uloženie a prevádzku stavebných objektov SO O2 Kanalizácia-splašková, SO O3 Vodovod a SO O4 Plynovod k stavbe "Prístupová komunikácia Vretenová ulica - Staré Grunty" v rozsahu vymedzenom geometrickým plánom č. 103/2012 (č.overenia 2551/2012) cez pozemky registra C KN parc.č. 2835/4, 2835/5, 2836/2, 2843/3 v prospech vlastníkov pozemkov: registra C KN parc.č. 2843/81, 2843/129, 2843/131 a stavba súp.č. 3627 na parc.č. 2843/129, parc. č. 2843/80, 2843/79, 2843/158, 2843/159, 2843/160, 2843/4, 2843/121, 2850/3, 2850/4, 2850/5, 2850/6 a stavba súp.č. 5376 na parcele č. 2850/3, parc.č. 2853 podľa V-7426/13 zo dňa 09.05.2013. (GP 5/2019, č.over. G1-418/201941, Z-3658/20)
Vlastník poradové číslo 1	Zákonné vecné bremeno v zmysle ustanovenia § 11 a § 43 zákona č. 251/2012 Z.z. zákona o energetike v prospech spoločnosti Západoslvenská distribučná, a.s., IČO: 36 361 518 k pozemkom registra C KN parc.č. 2504/1, 2516, 2522/3, 2522/4 spočívajúce v práve vstupu na tieto pozemky v rozsahu nevyhnutnom na výkon povolenej činnosti a v práve zriaďovať na uvedených pozemkoch elektrické vedenia a elektroenergetické zariadenie distribučnej sústavy v súlade s geometrickým plánom č. 296/2013, úradne overeným pod č. 992/2013 dňa 03.06.2013 podľa Z-17039/13
Vlastník poradové číslo 1	Vecné bremeno in rem spočívajúce v práve uloženia a prevádzky stavebného objektu SO 01 NN káblové vedenie k stavbe "BA Liščie údolie - NNN" k nehnuteľnostiam, pozemkom parc.č. 279/57, 535/25, 535/27, 536/1, 536/4 v rozsahu vymedzenom geometrickým plánom č. 123/2014, č.over 937/14 v prospech vlastníka nehnuteľností pozemku 277/25 a stavby súp.č. 6238 na parc.č. 277/25 podľa V-28651/14 zo dňa 02.12.2014
Vlastník poradové číslo 1	Vecné bremeno in rem spočívajúce v práve vstupu osôb a vjazdu vozidiel z dôvodu údržby, opráv a rekonštrukcie NN prípojky k nehnuteľnostiam, pozemkom parc.č. 279/57, 535/25, 535/27, 536/1, 536/4 v celom rozsahu v prospech vlastníka nehnuteľností pozemku 277/25 a stavby súp.č. 6238 na parc.č. 277/25 podľa V-28651/14 zo dňa 02.12.2014
Vlastník poradové číslo 1	Zákonné vecné bremeno v zmysle § 66 ods. 2 zákona č. 351/2011 Z.z. zákona o elektronických komunikáciách v platnom znení v prospech spoločnosti SWAN, a.s., IČO: 35680202 spočívajúce v zriaďovaní a prevádzkovaní verejnej elektronickej komunikačnej siete a stavaní ich vedenia na pozemkoch evidovaných v registri C KN parc.č. 1744/23, 1744/252, 1744/272, 1744/275 v súlade s geometrickým plánom č. 459/2014, č. overenia 2799/2014, Z-37/15
Vlastník poradové číslo 1	Vecné bremeno in rem spočívajúce v práve umiestnenia, užívania, prevádzkovania, údržby, opravy, úpravy, rekonštrukcie, modernizácie a akékoľvek iné stavebné úpravy stavby so súp.č. 6297 na pozemku parc.č. 2522/5 v prospech vlastníka nehnuteľností stavby súp.č. 6297 na parc.č. 2522/5 podľa V-32682/14 zo dňa 29.01.2015
Vlastník poradové číslo 1	Vecné bremeno - právo uloženia a prevádzky káblového elektrického vedenia v rámci stavby BA Staré Grunty, NNN, 2xNNK vývod z TS na pozemku registra C KN parc.č. 2985/2 v rozsahu vymedzenom geometrickým plánom č. 318/2013, úradne overeným pod č. 1145/2013 dňa 19.06.2013 v prospech oprávneného Západoslvenská distribučná a.s., IČO: 36 361 518 podľa V-28655/14 zo dňa 18.02.2015
Vlastník poradové číslo 1	Vecné bremeno - právo prechodu a prejazdu a uloženia a prevádzky inžinierskych sietí na pozemku parc.č.2985/53 v prospech vlastníka pozemkov parc.č.2918/20, 2918/21, 2918/44, podľa V-22198/15 zo dňa 03.09.2015
Vlastník poradové číslo 1	Vecné bremeno "in rem" : Právo uloženia a prevádzky NN prípojky a armatúrnej šachty s označením 412 k stavbe " Rekonštrukcia a výstavba objektov na vodovodnej sieti" na pozemku C KN parcelné číslo 873/2 v rozsahu vyznačenom v geometrickom pláne č.17/2015, úradne overenom pod č.474/2015, vstup osôb a vjazd vozidiel z dôvodu údržby, opráv a rekonštrukcie prípojky inžinierskych sietí na pozemok C KN parcelné číslo 873/2 v prospech vlastníka pozemku C KN parcelné číslo 873/3 a stavby so súpisným číslom 5202 na pozemku C KN parc.č.873/3 podľa V-26659/15 zo dňa 30.10.2015.

Vlastník poradové číslo 1	Vecné bremeno podľa § 22 a nasl. zákona č.79/1957 Zb. o výrobe, rozvoje a spotrebe elektriny (elektrizačný zákon) v spojení s § 96 ods. 4 zákona č.251/2012 Z.z. o energetike a o zmene a doplnení niektorých zákonov v prospech spoločnosti Západoslvenská distribučná, a.s., IČO: 36361518, podľa geom. plánu č. 207-5/2015 (over.č. 2524/15) na pozemkoch reg. C-KN parc. č. 1092, 1426/94, 1426/96, 1426/516, 1426/517, 1426/518 týkajúce sa elektroenergetického zariadenia: 1x110 kV VVN linka č. V8203 na trase Lamač - Karlova Ves, Z-22624/15
Vlastník poradové číslo 1	Vecné bremeno podľa § 22 a nasl. zákona č.79/1957 Zb. o výrobe, rozvoje a spotrebe elektriny (elektrizačný zákon) v spojení s § 96 ods. 4 zákona č.251/2012 Z.z. o energetike a o zmene a doplnení niektorých zákonov v prospech spoločnosti Západoslvenská distribučná, a.s., IČO: 36361518, podľa geom. plánu č. 207-1/2015 (over.č. 2522/15) na pozemkoch reg. C-KN parc. č. 1092, 1108/1, 1109/1, 1116/1, 1426/2, 1426/94, 1426/96, 1426/518, 1427, 1458, 1459/8, 1494/19, 2500, 2504/1, 2508, 2509, 2510, 2511, 2513, 2514, 2515, 2516, 2517, 2518, 2522/3, 2527/10, 2529/5, 2530/4, 2530/32, 2530/47, 3315, 3316, 3324, 3378, 3379, 3392, 3393, 3651/1, 3821/8 týkajúce sa elektroenergetického zariadenia: 2x110 kV VVN linka č. V8895 na trase Matador - Lamač a linka č. V8203 na trase Lamač - Karlova Ves, Z-22616/15 - Vz 205/16; zápisom GP úradne over. pod č. 677/06 sa z parc.č. 3651/1 oddelenil pozemok parc.č. 3651/462 - vecné bremeno sa už netýka parc.č. 3651/1 - viazne iba na parc.č. 3651/462 - Vz 378/16
Vlastník poradové číslo 1	Vecné bremeno podľa § 22 a nasl. zákona č.79/1957 Zb. o výrobe, rozvoje a spotrebe elektriny (elektrizačný zákon) v spojení s § 96 ods. 4 zákona č.251/2012 Z.z. o energetike a o zmene a doplnení niektorých zákonov v prospech spoločnosti Západoslvenská distribučná, a.s., IČO: 36361518, podľa geom. plánu č. 207-16/2015 (over.č. 2559/15) na pozemkoch reg. C-KN parc. č. 1092, 1426/94, 1426/96, 1426/515, 1426/516, 1426/517, 1426/518 týkajúce sa elektroenergetického zariadenia: 1x110 kV VVN linka č. V8827 na trase Podunajské Biskupice - Karlova Ves, Z-22630/15
Vlastník poradové číslo 1	Vecné bremeno podľa § 22 a nasl. zákona č.79/1957 Zb. o výrobe, rozvoje a spotrebe elektriny (elektrizačný zákon) v spojení s § 96 ods. 4 zákona č.251/2012 Z.z. o energetike a o zmene a doplnení niektorých zákonov v prospech spoločnosti Západoslvenská distribučná, a.s., IČO: 36361518, podľa geom. plánu č. 207-4/2015 (over.č. 2523/15) na pozemkoch reg. C-KN parc. č. 1092, 1121/2, 1426/94, 1426/96, 1426/518 týkajúce sa elektroenergetického zariadenia: 2x110 kV VVN linka č. V8895 na trase Matador - Lamač a linka č. V8827 na trase Podunajské Biskupice - Karlova Ves, Z-22621/15
Vlastník poradové číslo 1	Vecné bremeno - spočívajúce v povinnosti povinného z vecného bremena strpieť prechod a prejazd a uloženie a prevádzku inžinierskych sietí k nehnuteľnosti pozemku registra C KN parc. č. 2937/9 v prospech každodobého vlastníka pozemku registra C KN parc. č. 2937/15, 2937/16, 2937/17, 2981/4, 2981/6, 2981/14, 2937/8, 2937/29, 2937/30, stavby s.č. 3180 na parc. č. 2981/14 podľa V-2277/16 zo dňa 22.02.2016
Vlastník poradové číslo 1	Vecné bremeno podľa § 66 ods. 1 písm. a) zákona č. 351/2011 Z.z. o elektronických komunikáciách v znení neskorších predpisov - právo zriaďovať a prevádzkovať verejné siete a stavať ich vedenia na cudzej nehnuteľnosti pozemkoch parcely registra C KN parc.č. 1674/61, 1674/70 v prospech spoločnosti Orange Slovensko, a.s. (IČO 35697270), Z-704/16
Vlastník poradové číslo 1	Vecné bremeno - povinnosť strpieť na pozemku registra C KN parc. č.2985/2 zriadenie, uloženie, užívanie, prevádzkovanie, opravy a odstránenie VN prípojky k stavbe Obytný súbor SLNEČNICE v rozsahu vyznačenom v geometrickom pláne č.133-2/2015, úradne overenom dňa 22.9.2015 pod č.1931/2015.v prospech Západoslvenská distribučná, a.s., IČO: 36361518, podľa V-10788/16 zo dňa 20.05.2016
Vlastník poradové číslo 1	Vecné bremeno - spočívajúce v povinnosti povinného z vecného bremena strpieť na pozemku registra C KN parc. č. 3888/109 a) zriadenie a uloženie VN prípojky, b) užívanie, prevádzkovanie, opravy a odstránenie VN prípojky k stavbe „Obchodné centrum Kaufland Bratislava - Mlynská dolina" v k. ú. Karlova Ves, Bratislava, a to v rozsahu vymedzenom geometrickým plánom č. 421-2/2014, úradne overeným pod č. 2798/2014 v prospech Západoslvenská distribučná, a.s. (IČO 36361518) podľa V-17941/16 zo dňa 13.07.2016
Vlastník poradové číslo 1	Vecné bremeno - spočívajúce v práve prechodu a prejazdu motorovými vozidlami cez pozemok reg. CKN p.č. 1674/70 vrátane úprav za účelom umožnenia prechodu a prejazdu, ktoré nebudú mať charakter stavby v zmysle stavebného zákona v rozsahu stanovenom v geometrickom pláne č. 84/2015 (č. over. 263/2016) v prospech vlastníka pozemkov reg. CKN p.č. 1887, 1888, 1891/2, 1892 podľa V-14963/16 zo dňa 27.7.2016
Vlastník poradové číslo 1	Vecné bremeno - spočívajúce v práve prechodu peši cez pozemok reg. CKN p.č. 1432/4 v rozsahu podľa geometrického plánu č. 154/2015 (č. over. 2235/2015) v prospech vlastníka pozemkov reg. CKN p.č. 1428, 1429, 1430, 1431/1, pozemkov reg. EKN p.č. 1215, 4271 a stavby s.č. 774 na pozemku p.č. 1429 podľa V-32272/16 zo dňa 24.11.2016
Vlastník poradové číslo 1	Vecné bremeno v zmysle § 66 ods. 1 písm. a) a ods. 2 zákona č. 351/2011 Z.z. o elektronických komunikáciách, v platnom znení, v prospech spoločnosti VNET a.s. (IČO 35845007), spočívajúce v práve zriaďovať a prevádzkovať verejné siete a stavať ich vedenia na cudzej nehnuteľnosti - pozemok registra C KN parc. č. 2525/1 , Z-27469/2016, Z-11799/2019.

Vlastník poradové číslo 1	Vecné bremeno k pozemku registra C KN parc.č. 3651/1 spočívajúce v povinnosti vlastníka zaťaženého pozemku strpieť: a) prechod a prejazd motorovými vozidlami cez zaťažený pozemok, b) uloženie a prevádzkovanie inžinierskych sietí a to v rozsahu vyznačenom v geometrickom pláne č. 778/2018 v prospech vlastníka pozemkov registra C KN parc.č. 3644/1, 3644/3, 3644/4 podľa V-16984/2018 zo dňa 09.07.2018, zmena podľa GP over. 1.6.2020 pod G1-1067/2020
Vlastník poradové číslo 1	Vecné bremeno in personam spočívajúce v práve a) zriadenie a uloženie VN prípojky k stavbe Inžinierske siete a úprava povrchu cesty (ďalej len elektrická prípojka) b) užívanie, prevádzkovanie, opravy, údržby, rekonštrukcie a odstránenie elektrickej prípojky c) vstup osôb a vjazd vozidiel cez nehnuteľnosti z dôvodu užívania, prevádzkovania, opravy, údržby, rekonštrukcie a odstránenia elektrickej prípojky oprávneným z vecného bremena a ním povereným osobám v rozsahu a spôsobom nevyhnutným na výkon povolenej činnosti, vrátane činností uvedených v písm. a) a b) tohto odseku na pozemkoch registra C KN parc.č. 1426/1, 1426/80,1426/365, 1459/8 a to v rozsahu vymedzenom v GP overov.č. 564/2018 v prospech Západoslvenská distribučná, a.s. IČO: 36361518, podľa V-14252/2018 zo dňa 01.08.2018
Vlastník poradové číslo 1	Vecné bremeno - spočívajúceho v povinnosti strpieť na pozemku registra C KN parc. č. 2956/13: a) zriadenie a uloženie NN káblového rozvodu v rámci stavby "BA Karlova Ves, Staré Grunty, NNK," v katastrálnom území Karlova Ves (ďalej len "elektroenergetické zariadenie" v príslušnom tvare), b) užívanie, prevádzkovanie, opravy a odstránenie elektroenergetického zariadenia a to v rozsahu vymedzenom geometrickým plánom č. 273.3/2017, úradne overenom pod číslom 1638/2018, dňa 01.08.2018, c) vstup osôb a vjazd vozidiel z dôvodu prevádzky, údržby, opráv a rekonštrukcie elektroenergetického zariadenia oprávneným z vecného bremena a ním povereným osobám a spôsobom nevyhnutným na výkon povolenej činnosti, vrátane činností uvedených v písm. a) a b), v rozsahu vymedzenom geometrickým plánom, v prospech Západoslvenská distribučná, a.s. (IČO 36361518), podľa V-32132/2018 zo dňa 21.11.2018.
Vlastník poradové číslo 1	Vecné bremeno spočívajúce v práve - zriadenia a uloženia vodovodnej prípojky k stavbe "Rekonštrukcia prístupovej cesty a zriadenie inžinierskych sietí", - užívania, prevádzkovania, opravy, údržby, rekonštrukcie a odstránenia vodovodnej prípojky, - vstupu osôb a vjazdu vozidiel cez nehnuteľnosti z dôvodu užívania, prevádzkovania, opravy, údržby, rekonštrukcie a odstránenia vodovodnej prípojky oprávneným z vecného bremena a ním poverených osôb, v rozsahu vymedzenom geometrickým plánom č. overenia 864/2018, na pozemky registra C KN parc. č. 1426/1, 1426/80, 1459/8, v prospech INGSOL s.r.o. (IČO 44757107), podľa V-33213/2018 zo dňa 3.12.2018
Vlastník poradové číslo 1	Vecné bremeno na pozemkoch reg. CKN p.č. 1432/2, 1469/14 spočívajúce v práve: a) zriadenie a uloženie kanalizácie k stavbe "Rekonštrukcia prístupovej cesty a zriadenie inžinierskych sietí" , (ďalej len "kanalizácia") a to v rozsahu vymedzenom geometrickým plánom č. overenia 864/2018 a geometrickým plánom č. overenia 1394/2017. b) užívanie, prevádzkovanie, opravy, údržby, rekonštrukcie a odstránenie kanalizácie a to v rozsahu vymedzenom geometrickými plánmi, c) vstup osôb a vjazd vozidiel cez nehnuteľnosti z dôvodu užívania, prevádzkovania, opravy, údržby, rekonštrukcie a odstránenia kanalizácie oprávneným z vecného bremena a ním povereným osobám vrátane činností uvedených v písm. a) a b) v rozsahu vymedzenom geometrickými plánmi. v prospech: INGSOL s.r.o., IČO 44757107, podľa V-683/2019 zo dňa 11.2.2019
Vlastník poradové číslo 1	Vecné bremeno na pozemok registra C KN parc. č. 2621/4 spočívajúce v práve: a) zriadenia a uloženia stavebného objektu SO 415 Prípojka VN (ďalej len "prípojka VN"), b) užívanie, prevádzkovanie, opravy a odstránenie prípojky VN k stavbe s názvom "Dostavba areálu WESTEND, Polyfunkčný objekt CROSSING, Dúbravská cesta, Bratislava" zapísanej v katastri nehnuteľností ako rozostavaná stavba bez súpis. č., postavená na parc. č. 2627/1, 2627/36, 2627/37, 2627/38, 2627/39, 2627/40, 2627/41 v rozsahu vymedzenom geometrickým plánom č. overenia 1169/2018, c) vstup osôb a vjazd vozidiel z dôvodu prevádzky, údržby, opráv a rekonštrukcie prípojky VN oprávneným z vecného bremena a ním povereným osobám v rozsahu a spôsobom nevyhnutným na výkon povolenej činnosti, vrátane činností uvedených v písm. a) a b), v prospech Západoslvenská distribučná, a.s. (IČO 36361518), podľa V-2528/2019 zo dňa 21.2.2019.
Vlastník poradové číslo 1	Vecné bremeno v zmysle § 66 ods. 1 písm. a) a ods. 2 zákona č. 351/2011 Z.z. o elektronických komunikáciách, v prospech spoločnosti Slovak Telekom a.s. IČO: 35763469 ako oprávneného, spočívajúce v práve zriaďovať a prevádzkovať verejné siete a stavať ich vedenia na pozemkoch registra C KN parc. č.2621/4 a 2625/6 podľa Z-2532/2019

Vlastník poradové číslo 1	Vecné bremeno k pozemkom registra C KN parc.č. 3324, 3651/462 v rozsahu podľa GP 795/2018 v prospech vlastníka pozemkov registra C KN parc.č. 3309, 3310/1, 3310/2, 3310/3, 3319/1, 3319/2, 3319/3, 3319/4, 3321/2, 3321/4, 3321/5, 3321/6, 3322, 3323/1, 3323/3, 3323/4 a stavby súpis.č. 6293 na pozemku registra C KN parc.č. 3309 spočívajúce v povinnosti vlastníka zaťažených pozemkov strpieť prechod a prejazd motorovými vozidlami podľa V-10553/2019 zo dňa 13.05.2019 (GP 949/2022, V-21816/2022)
Vlastník poradové číslo 1	1/3 Vecné bremeno k pozemkom registra C KN parc.č. 2761/1, 2794/1, 2795/5 spočívajúce v práve: a) zriadenia a uloženia distribučných rozvodov NN, b) užívania, prevádzkovania, opráv, odstránenia NN rozvodov k stavbe "BA-Karlova Ves, Staré Grunty, NNK" v rozsahu vyznačenom v geometrickom pláne č. 2923/2018 v prospech Západoslovenská distribučná, a.s., IČO: 36 361 518 podľa V-14260/2019 zo dňa 13.06.2019
Vlastník poradové číslo 1	2/3 Vecné bremeno k pozemku registra C KN parc.č. 2761/1 spočívajúce v práve: vstupu osôb, vjazdu vozidiel z dôvodu prevádzky, údržby, opráv, rekonštrukcie NN rozvodov oprávneným a ním poverenými osobami v rozsahu a spôsobom nevyhnutým na výkon povolenej činnosti vrátane zriadenia a uloženia distribučných rozvodov NN, užívania, prevádzkovania, opráv, odstránenia NN rozvodov k stavbe "BA-Karlova Ves, Staré Grunty, NNK" v prospech Západoslovenská distribučná, a.s., IČO: 36 361 518 podľa V-14260/2019 zo dňa 13.06.2019
Vlastník poradové číslo 1	3/3 Vecné bremeno k pozemkom registra C KN parc.č. 2794/1, 2795/5 spočívajúce v práve: vstupu osôb, vjazdu vozidiel z dôvodu prevádzky, údržby, opráv, rekonštrukcie NN rozvodov oprávneným a ním poverenými osobami v rozsahu a spôsobom nevyhnutým na výkon povolenej činnosti vrátane zriadenia a uloženia distribučných rozvodov NN, užívania, prevádzkovania, opráv, odstránenia NN rozvodov k stavbe "BA-Karlova Ves, Staré Grunty, NNK" v rozsahu vyznačenom v geometrickom pláne č. 2923/2018 v prospech Západoslovenská distribučná, a.s., IČO: 36 361 518 podľa V-14260/2019 zo dňa 13.06.2019
Vlastník poradové číslo 1	Vecné bremeno - podľa § 66 ods. 1 písm. a) zákona č. 351/2011 Z.z. o elektronických komunikáciách v znení neskorších predpisov - právo zriaďovať a prevádzkovať verejné siete a stavať ich vedenia na cudzej nehnuteľnosti pozemkoch registra C KN parc.č. 535/27, 535/25, 536/1, 536/4, 2497/1 v prospech spoločnosti Orange Slovensko, a.s., (IČO 35697270), Z-7940/2019
Vlastník poradové číslo 1	Vecné bremeno k pozemkom registra C KN parc.č. 2985/2, 2985/53 v prospech Západoslovenská distribučná, a.s., IČO: 36 361 518 spočívajúce v povinnosti vlastníka zaťažených pozemkov strpieť: a) zriadenie a uloženie NN káblového rozvodu v rámci stavby "BA Staré grunty, FRONTIER, NNK" v k.ú. Karlova Ves (ďalej len "elektroenergetické zariadenie"), b) užívanie, prevádzkovanie, opravy a odstránenie elektroenergetického zariadenia a to v rozsahu vymedzenom geometrickým plánom č. 2412/2018, c) vstup osôb, vjazd vozidiel z dôvodu prevádzky, údržby, opravy, rekonštrukcie elektroenergetického zariadenia oprávneným z vecného bremena a ním povereným osobám a spôsobom nevyhnutným na výkon povolenej činnosti, vrátane činností uvedených v písm. a) a b) v rozsahu vyznačenom v geometrickom pláne č. 2412/2018 podľa V-9201/2019 zo dňa 09.07.2019
Vlastník poradové číslo 1	Vecné bremeno - spočívajúceho v práve k nehnuteľnosti pozemku registra C KN parc. č. 535/13: a) uloženia a prevádzky prípojky elektriny b) vstupu osôb a vjazdu vozidiel z dôvodu prevádzky, údržby, opráv a rekonštrukcie prípojky umiestnenej na nehnuteľnosti v rozsahu vymedzenom geometrickým plánom úradne overenom Okresným úradom Bratislava dňa 30.04.2019 pod č. G1-779/2019 v prospech vlastníka nehnuteľností pozemkov registra C KN parc. č. 560/2, 560/3, podľa V-30710/2019 zo dňa 19.11.2019.
Vlastník poradové číslo 1	Vecné bremeno k pozemku registra C KN parc.č. 1426/96 v prospech vlastníka pozemkov registra C KN parc.č. 1090/1, 1090/2, 1090/3, 1090/4 spočívajúce v povinnosti vlastníka zaťaženého pozemku strpieť prechod a prejazd v rozsahu dielu 1 vyznačenom v geometrickom pláne č. 1660/2019 podľa V-30139/2019 zo dňa 13.11.2019

Vlastník poradové číslo 1	Vecné bremeno k pozemkom registra C KN parc.č. 879/8, 879/14, 879/33 v prospech SPP - distribúcia, a.s., IČO: 35 910 739 spočívajúce v povinnosti strpieť na zaťažných pozemkoch: a) existenciu inžinierskych sietí - plynárenských zariadení oprávneného z vecného bremena, ich ochranných a bezpečnostných pásiem, údržbu, prevádzku a rekonštrukciu týchto zariadení a to v rozsahu vymedzenom v geometrickom pláne č. 1173/2020, b) prechod a prejazd zamestnancov a vozidiel oprávneného z vecného bremena za účelom údržby a opravy plynárenských zariadení v rozsahu celých zaťažných pozemkov podľa V-33810/2020 zo dňa 21.12.2020
Vlastník poradové číslo 1	Vecné bremeno in rem spočívajúceho v práve na a) zriadenie a uloženie stavebného objektu SO 301 Vonkajší vodovod, vodovodné prípojky (ďalej "inžinierska sieť") b) užívanie, prevádzkovanie, opravy a odstránenie inžinierskej siete v rozsahu GP č. 197/2020, overený Okresným úradom dňa 21.01.2021 pod č. G-130/2021 c) vstup osôb a vjazd vozidiel z dôvodu prevádzky, údržby, opráv a rekonštrukcie inžinierskej siete v celosti na nehnuteľnosti: pozemok registra C KN parcelné číslo 2985/2 v p r o s p e c h vlastníka nehnuteľnosti: pozemku registra C KN parcelné číslo 2920/36, na základe zmluvy o zriadení vecného bremena podľa V-15339/2021 zo dňa 24.05.2021.
Vlastník poradové číslo 1	Vecné bremeno podľa ust. § 6 ods. 1 zákona č. 639/2004 Z.z. o Národnej diaľničnej spoločnosti a o zmene a doplnení zákona č. 135/1961 Zb. o pozemných komunikáciách (cestný zákon) v znení neskorších predpisov na užívanie pozemku registra C KN parc.č. 3888/40, 3888/69, 3888/98, 3888/101, 3888/103, 3888/155, 3888/156, 3888/199, 3888/200, 3888/201, 3888/202, 3888/203, 3888/204, 3888/217, 3888/218, 3888/219, 3888/220, 3888/221, 3888/222, v prospech Národná diaľničná spoločnosť, a.s. (IČO: 35 919 001), podľa návrhu zo dňa 30.07.2021, Z-13604/2021 - vz 8291/2021
Vlastník poradové číslo 1	Vecné bremeno podľa § 22 a nasl. zákona č. 79/1957 Zb. o výrobe, rozvoje a spotrebe elektriny (elektrizácia zákon) v spojení s § 96 ods. 4 zákona č. 251/2012 Z.z. o energetike a o zmene a doplnení niektorých zákonov v prospech spoločnosti Západoslovenská distribučná, a.s. (IČO: 36361518) podľa geometrického plánu over.č. 1248/21 na pozemku registra C KN parc.č. 2525/1, týkajúce sa elektroenergetického zariadenia: 3x22 kV podzemná VN linka č. 484, 485 a 486 na trase Rz Lamač - Rz Karlova Ves, Z-16454/21
Vlastník poradové číslo 1	Vecné bremeno podľa § 37a zákona č. 138/1973 Zb. o vodách v znení neskorších predpisov v spojení s § 42 ods.6 zákona č. 442/2002 Z.z. o verejných vodovodoch a verejných kanalizáciách a o zmene a doplnení zákona č. 276/2001 Z. z. o regulácii v sieťových odvetviach v znení neskorších predpisov v prospech spoločnosti Bratislavská vodárenská spoločnosť, a.s. IČO: 35850370, podľa geometrického plánu ov.č. G1-149/2022 na pozemok registra CKN parc.č. 282/19, 282/2 týkajúce sa vodohospodárskej infreštruktúry- Vodovodný rad "1a" DN 150 z PVC, dĺžky 124 m a Vodovodný rad "1b" DN 150 z PVC, dĺžky 50 m, Z-6495/2022
Vlastník poradové číslo 1	Vecné bremeno podľa § 37a zákona č. 138/1973 Zb. v spojení s § 42 ods. 6 zákona č. 442/2002 Z. z. spočívajúce v práve spoločnosti Bratislavská vodárenská spoločnosť, a.s. (IČO 35850370) zriaďovať a prevádzkovať na cudzích nehnuteľnostiach v rozsahu vyplývajúcom z povolenia na vodohospodárske dielo podľa § 9 a to na pozemku registra C KN parc. č. 477/1 v rozsahu podľa geometrického plánu č. G1-528/2022, Z- 8971/2022 - Vz 2529/22
Vlastník poradové číslo 1	Vecné bremeno podľa § 37a zákona č. 138/1973 Zb. v spojení s § 42 ods. 6 zákona č. 442/2002 Z. z. spočívajúce v práve spoločnosti Bratislavská vodárenská spoločnosť, a.s. (IČO 35850370) zriaďovať a prevádzkovať na cudzích nehnuteľnostiach v rozsahu vyplývajúcom z povolenia na vodohospodárske dielo podľa § 9 a to na pozemku registra C KN parc. č. 514/13 a 535/2 v rozsahu podľa geometrického plánu č. G1-529/2022, Z- 8968/2022 - Vz 2559/22
Vlastník poradové číslo 1	Vecné bremeno k pozemkom registra C KN parc.č. 2908, 3888/57, 3888/63 v prospech vlastníka Prípojky NN pre VO spočívajúce v práve: a) zriadenia a uloženia stavebného objektu SO 628-00 Prípojka NN pre VO na D2 v Mlynskej doline stavby Diaľnica D2 Bratislava Lamačská cesta-Staré grunty (ďalej ako "prípojka NN pre VO") a to v rozsahu vymedzenom v geometrickom pláne č. 2548/2018, b) užívania, prevádzkovania, opráv, odstránenia prípojky NN pre VO a to v rozsahu vymedzenom v geometrickom pláne č. 2548/2018, c) vstupu osôb, vjazdu vozidiel z dôvodu prevádzky, údržby, opráv, rekonštrukcie prípojky NN pre VO na zaťažných pozemkoch v celosti podľa V-27265/2022 zo dňa 19.10.2022

Vlastník poradové číslo 1	<p>Vecné bremeno k nehnuteľnostiam - pozemkom registra C KN parc.č. 3392, 3651/462 spočívajúce v povinnosti strpieť</p> <p>a) zriadenie a uloženie elektrickej prípojky,</p> <p>b) užívanie, prevádzkovanie, opravy a odstránenie elektrickej prípojky, v rozsahu vymedzenom Geometrickým plánom č. G1-623/2020.</p> <p>c) vstup osôb a vjazd vozidiel z dôvodu prevádzky, údržby, opráv a rekonštrukcie elektrickej prípojky na pozemky registra C KN parc.č. 3392 a parc.č. 3651/462 v celosti, v prospech vlastníka nehnuteľností - pozemkov registra C KN parc.č. 3390, 3391, 3394, stavby chata so súp.č. 857 na parc.č. 3390, podľa V-35721/2022 zo dňa 06.12.2022</p>
Vlastník poradové číslo 1	<p>Vecné bremeno - spočívajúce v práve na</p> <p>a) zriadenie a uloženie NN prípojky k stavbe "BA Karlova Ves, Staré Grunty, NNK"</p> <p>b) užívanie, prevádzkovanie, opravy a odstránenie NN prípojky k stavbe "BA Karlova Ves, Staré Grunty, NNK"</p> <p>c) vstup osôb a vjazd vozidiel z dôvodu údržby, opráv a rekonštrukcie NN prípojky k stavbe "BA Karlova Ves, Staré Grunty, NNK"</p> <p>oprávnenému a ním povereným osobám v rozsahu a spôsobom nevyhnutným na výkon povolenej činnosti, vrátane činností uvedených v písm. a) a b) v rozsahu podľa GP č. G1-743/2023 na pozemku registra C KN parc. č. 2985/2 v prospech Západoslovenská distribučná, a.s. (IČO 36361518), podľa V-16563/2023 zo dňa 24.08.2023</p>

Výpis je nepoužiteľný na právne úkony

Úrad geodézie, kartografie a katastra Slovenskej republiky

VÝPIS Z KATASTRA NEHNUTEĽNOSTÍ

Okres : 104 Bratislava IV Dátum vyhotovenia : 19.4.2024
Obec : 529397 Bratislava-Karlova Ves Čas vyhotovenia : 16:59:42
Katastrálne územie : 805211 Karlova Ves Údaje platné k : 17.4.2024 18:00:00

Výpis je nepoužiteľný na právne úkony

VÝPIS Z LISTU VLASTNÍCTVA č. 46 ČIASŤ ČIŠŤ

ČASŤ A: MAJETKOVÁ PODSTATA

Parcely registra „C“ evidované na katastrálnej mape

Počet parcel: 1

Parcelné číslo	Výmera v m ²	Druh pozemku	Spôsob využívania pozemku	Druh chránenej nehnuteľnosti	Spoločná nehnuteľnosť	Umiestnenie pozemku	Druh právneho vzťahu
2742/5	2530	Zastavaná plocha a nádvorie	22		1	1	
Iné údaje: Bez zápisu							

Ostatné PARCELY registra „C“ nevyžiadané.

Legenda

Spôsob využívania pozemku

22 Pozemok, na ktorom je postavená inžinierska stavba - cestná, miestna a účelová komunikácia, lesná cesta, poľná cesta, chodník, nekryté parkovisko a ich súčasti

Spoločná nehnuteľnosť

1 Pozemok nie je spoločnou nehnuteľnosťou

Umiestnenie pozemku

1 Pozemok je umiestnený v zastavanom území obce

PARCELY registra „E“ nevyžiadané.

STAVBY nevyžiadané.

ČASŤ B: VLASTNÍCI A INÉ OPRÁVNENÉ OSOBY Z PRÁVA K NEHNUTEĽNOSTI

Vlastník

Počet vlastníkov: 1

Poradové číslo	Titul, priezvisko, meno, rodné meno / Názov Miesto trvalého pobytu / Sídlo Dátum narodenia, rodné číslo / IČO / Iný identifikačný údaj	Spoluvlastnícky podiel
1	Hlavné mesto Slovenskej republiky Bratislava, Primaciálne námestie 1, Bratislava, PSČ 814 99, SR, IČO: 603481	1/1

Titul nadobudnutia:

Žiadosť o zápis č. MAGS SNM 30468/07-484353 zo dňa 06.09.2007 - GP č.27/2007 - Z-9414/07
Rozhodnutie o určení súpisného čísla č.SÚ 2007/2989/PI zo dňa 08.03.2007, Z-4850/07
Zápis parc.č.657/4, 658, 659, 660, 661 GP č.175/2007 (čo.2736/2007) žiadosť č.MAGS SNM-18735/07-5/519174 z 14.11.2007- Z-12660/07.
Zápis parc.č.1426/2, 1427 GP č.174/2007 (čo.2738/2007) žiadosť č.MAGS SNM-15251/07-3/18444 z 14.11.2007- Z-12659/07.
Zápis parc.č. 2866/1 - GP č.179/2007 žiadosť č. MAGS SNM-40734/07-1/528886 zo dňa 10.12.2007 - Z-13451/07.
Žiadosť č.MAGS SNM 41275/07-1/531330 zo dňa 14.12.2007, Gp č.1903/2007
Zápis č.MAGS SNM 39305/07-1/521740 zo dňa 22.11.2007 (GP č.56/2007, 67/2007)
Žiadosť o zápis MAGS SNM-39409/07 zo dňa 5.3.2008
Žiadosť o zápis MAGS SNM-43963/08-2/325516 zo dňa 29.10.2008
Žiadosť č.MAGS SNM-31387/08-1/79509 zo dňa 17.04.2008, GP č.35/2008, Z-4581/08
Kúpna zmluva V-10432/09 zo dňa 16.07.2009
Kúpna zmluva V-18271/09 zo dňa 21.09.2009.
Žiadosť o zápis vlastníckeho práva č.MAGS SNM-38203/10-1/38402 zo dňa 01.03.2010, Z-3774/10
Žiadosť o zápis vlastníckeho práva č.MAGS SNM-55322/09, MAGS SNM 31048/2010-6/8628 zo dňa 13.01.2010, zápis GPč.031-M3/2009, Z-1637/10
žiadosť o zápis MAGS SNM-48048/10-1/274809 zo dňa 25.06.2010, GP č.041-M39/2010 (č.o.1186/10) - Z 10848/10;
Kúpna zmluva V-2766/96 zo dňa 26.08.1996 (E-KN parc.č.4146/3 k.ú.Devín);
Žiadosť o zápis č. MAGS SNM-49741/11/323683 zo dňa 06.07.2011, GP č. 20/2011 (č.o.1255/11) - Z 12036/11
Žiadosť o zápis č. MAGS SNM 45355/11-1/278161 LVi zo dňa 10.05.2011, GP č.010-M56/2011, Z-9146/11
Žiadosť o zápis MAGS SNM 35134/12/31538 zo dňa 6.2.2012, Z-2456/12
Žiadosť o zápis MAGS SNM-40113/12/257064 zo dňa 03.04.2012, GP č. 13/2012 (č.ov. 599/12), Z-6029/12
Žiadosť o zápis č. MAGS SNM 31088/12 26797/13/421626/12 zo dňa 26.02.2013, Z-4825/13
Žiadosť o zápis stavby č.: MAGS SNM - 39858/14-1/5396/LVi zo dňa 14.01.2014, Rozhodnutie o určení súpisného čísla č.j.: KV/MGI/2923/2013/17443/PP zo dňa 26.11.2013, podľa Z-968/14
Darovacia zmluva V-33221/14 zo dňa 19.12.2014
Rozhodnutie o určení súpisného a orientačného čísla stavby KV/MGI/1919/2015/2956/PP zo dňa 04.03.2015 stavba na parc.č.1426/81, Z5025/15.
Kúpna zmluva zo dňa 21.10.1970, Rozhodnutie X-285/2015 zo dňa 21.12.2015;
Vecné bremeno na pozemky registra C KN parc. č. 3422 a 3651/462 spočívajúce v práve:
a) zriadenia a uloženia vodovodnej prípojky k existujúcej záhrade na Iskerníkovej ulici v k. ú. Karlova Ves (ďalej len "vodovodná prípojka"),
b) užívanie, prevádzkovanie, opravy a odstránenie vodovodnej prípojky, a to v rozsahu vymedzenom geometrickým plánom úradne overeným pod č. 688/2018 (ďalej len "geometrický plán"),
c) vstup osôb a vjazd vozidiel z dôvodu prevádzky, údržby, opráv a rekonštrukcie vodovodnej prípojky na pozemky registra C KN parc. č. 3422 a 3651/462 v rozsahu vymedzenom geometrickým plánom, v prospech vlastníkov pozemku registra C KN parc. č. 3423, podľa V-1684/2019 zo dňa 14.2.2019.
Zápis vlastníckeho práva MAGS OGC 35421/2018, Pk vložka 1609 k.ú. Devín, Hospodárska zmluva č. P-934-224-1971 zo dňa 17.11.2019, identifikácia parciel č. 1543/18, GP č. 70038 zo dňa 14.09.2018, Z-17790/18
Rozhodnutie č. 9055/70931/2021/STA/Jaa zo dňa 30.12.2021, R-320/2022
Rozhodnutie č. MAGS ODP 35437/2022/67260-33/Ma zo dňa 15.02.2022, dňa 28.3.2022, Z-24588/2022
Rozhodnutie o zápise do registra adries č. KV/MAJ/424/2023/6925/VL zo dňa 5.04.2023, Z-6030/2023
Kúpna zmluva V-24911/2023 zo dňa 06.12.2023

Iné údaje:

Protokol o oprave chyby X-498/07 zo dňa 498/07

Ziadosť Štátnej ochrany prírody SR č. RCOP BA 357/2007 zo dňa 11.10.2007(časť pozemku parcely číslo 2737/1 o výmere 5250 m² - chránený areál-Lesné diely), R-1344/07

Zápis GP č.40/2007, Z-13672/07

Zápis GP č. 42/2008, R-867/08

Pozemky parc.č.3651/186 parc.č. 3651/325 majetkovoprávne neusporiadaná v časti pôvodného pozemku parc.č. 3949 k.ú. Devín

Protokol o oprave chyby X-24/08 zo dňa 19.05.2008

Zápis geom.pl.č. 25/2008

Zápis GP 38/2008 na rozdelenie parc.č.529 k V-10499/09

Zápis GP č. 67/2007, č. over. 2741/07 na vymedzenie rozsahu duplicitného vlastníctva k pozemkom, parc.č. 1416/2, 1426/607, 1426/608, 1426/610, 1426/611, 1426/612, 1426/613, 1426/614, 1426/617, 1426/618, 1426/620, 1426/621, 1426/622, 1426/623, 1426/625, 1426/626, 1426/627, 1426/628, 1426/629, 1426/630, 1426/632, 1426/633, 1426/634, 1426/635, 1426/636, 1426/637, 1426/638, 1426/639, 1426/640, 1426/641, 1426/642, 1426/643, 1120/5, 1121/3, 1121/4, 1121/6, 1121/7, 1295/4, 1293/4, 1291/2, 1289/2, 1289/3, 1287/2, 1287/3, 1296/3, 1296/5, 1275/14, 1275/16, 1249/4, Z-8472/08

Zápis GP č. 36/2009, Z-4594/09

Zápis GP č.11/2003e na zameranie diaľnice D2 Bratislava Lamačská cesta - Staré grunty, úradne over. pod č.818/09, Z-5401/09

GP č.56/2009 na oddelenie pozemku parc.č.1682/241, overený pod č.2657/2009 dňa 02.11.2009, Z-13581/09

Zápis GP č.24/2009 zo dňa 07.04.2009, overený pod č.911/09 dňa 20.04.2009, Z-3774/10

GP č.24/2009 zo dňa 07.04.2009, overený pod č.911/09 dňa 20.04.2009, Z-3774/10

Zápis GP č. 47/2009, V-28955/09

GP č.42/2010 (č.o.2119/10) - V 33774/10;

Zápis GP č. 83/2010 na oddelenie pozemkov p. č. 1744/272-277, Z-2039/11.

Zápis GP č. 32/2010, Z-4712/11

Zápis GP č. 10/2008 na oddelenie pozemku parc.č. 3651/446, 3651/447 na reštitučné účely, Z-7545/11

Zápis GP č. 44/2010 na zameranie skutočného stavu spevnených plôch p. č. 1426/727, 1459/83 a na vydanie kolaudačného rozhodnutia, Z-8462/11.

Zápis GP č.5/2009, V-19285/11

Zápis GP č.20/2008 (č.overenia 2016/11), V-7591/12

Zápis geometrického plánu č. 15/11 na zameranie stavieb na pozemku p.č. 2530/47 a p.č. 2530/48 pre účely vydania kolaudačného rozhodnutia overený pod č. 1117/11 dňa 08.06.2011 podľa Z-9967/12 zo dňa 19.06.2012

Zápis GP č.105/2012 (úradne overený pod č. 2009/2012), V-30464/12

Zápis GP č. 18/2011

Rozhodnutie Správy katastra pre hlavné mesto SR Bratislavu č. X-74/2013 zo dňa 10.05.2013

Zápis GP č. 39/2011 (úradne overený pod č. 372/2013), V-17146/13

Právo prechodu a prejazdu cez pozemok registra C KN parc.č. 2, v prospech vlastníka pozemku registra C KN parc.č. 1, podľa V-17105/13 zo dňa 21.08.2013

Zápis GP č.13/2004 (úradne overený pod č.124/2004), V-17751/13

Zápis GP č. 34/12, č.over. 2012/12, Z-4825/13

GP č. 297/13, úr.over. 993/2013

Zápis GP č. 5/2011, č. over. 867/13(z p.č. 1682/236 vzn.p.č.1682/242), V-29936/13.

Zápis GP na vymedzenie rozsahu duplicitného vlastníctva č. 74/12/02, č.over. 418/2013, Z-988/14

Rozhodnutie č. X-69/2014 zo dňa 10.04.2014 (zrušenie E parc.č.2-3289/18)

Zápis GP č.27/2014 úradne overený pod č.1291/14 zo dňa 12.06.2014, Z-15725/14.

Pozemky CKN parc.č.1674/60, č.1674/61, č.3651/2, č.3651/101 majetkovoprávne neusporiadané v časti pozemku registra "E" parc.č.2-3929 podľa R-1103/15.

GP č.35/2015, úrad.over.655/2015

Zápis GP úradne overeného pod č. 677/06, Z-23374/15

GP č. 2/2014 overovacie č. 212/2014 na oddelenie pozemku p.č. 531/22 od p.č. 531/2, V-6465/16

Zápis GP č.56/2016 (over.č. 1096/16) zo dňa 30.5.2016, Z-19603/16.

Zápis GP č.30105/2016 úradne overený pod č.2430 zo dňa 15.11.2016 na vymedzenie duplicitného vlastníctva k pozemkom registra C KN parc.č.1674/285, 1674/286, 1674/288 s časťou pozemku registra E KN parc.č.3720/2 (pôvodné k.ú. Devín), Z-25652/2017.

Protokol k evidenčnej zmene, R-4419/17

Zápis GP č. over. 1537/17, R-5851/17

Zápis GP č. 2632/2017, Z-1384/18

Zápis GP č. overenia 1705/2018

Zápis GP č.07/19 na zameranie stavby na pozemku parc.č.2517/4, úradne overený pod č.G1-392/2019 zo dňa 11.03.2019, Z-1609/20.

Zápis GP č. overenia G1-2469/2019, R-7985/2019.

Zápis GP over. č. G1-322/2020, Z-4433/20

Zápis GP č. overenia G1: 2486/2019, Z-18869/2020.

G1-775/2020, Z-17501/2020

Protokol k oprave chyby X-342/2021

Rozhodnutie č. KV/MAJ/2959/2021/15934/VL zo dňa 14.10.2021, Potvrdenie o pridelení súpisného čísla č.

KV/MAJ/2959/2021/15934b/VL zo dňa 14.10.2021, Z-23544/2021

Zápis GP č.over. G1-1513/2021, R-320/2022

Zápis GP č. 515/2022, over.č. G14-247/2022, R-1587/22

Pozemky registra "C" parc.č.1669/70, č.1653 sú majetkovoprávne neusporiadané v časti pôvodných pozemkov k. ú. Devín parc.č.3903, č.3904, č.3905, pozemky registra "C" parc.č.1669/81, č.1669/80, č.1669/76, č.1669/25, č.1669/579, č.1669/340, 1669/339, č.1669/699, č.1669/72, č.1635, č.1636, č.1637 sú majetkovoprávne neusporiadané v časti pôvodných pozemkov k. ú. Devín parc.č.3887, č.3888, pozemky registra "C" parc.č.1674/70,

<p>č.1674/98, č.1674/97, č.1674/96, 1674/103, č.1674/74, č.1674/181, č.1674/128, 1674/116, č.1674/63, č.1674/62, č.1674/68, č.1674/60 sú majetkovoprávne neusporiadaný v časti pôvodného pozemku k. ú. Devín parc.č.3715 podľa Výmeru č.151/1949. - R-5750/2022 (R-4843/2023) Rozhodnutie OÚ BA, katastrálneho odboru č. X-273/2022 zo dňa 21.10.2022, právoplatné dňa 08.11.2022, GP č. G1-1695/2022 Kolaudačné rozhodnutie č. MAGS ODP 35437/2022/67260-33/Ma zo dňa 15.02.2022, právoplatné dňa 28.3.2022, Z-22406/22 Zápis GP overov. č.G1-2329/2021, Z-22406/2022 Zápis GP overov. č.G1-2271/2021, Z-24588/2022 Protokol k evidencnej zmene R-2158/2023 Zápis GP-9-7/2023 (ov.č. G1-390/2023) Protokol o zápise evidencnej zmeny, R-4997/2023</p>	
Poznámky	K nehnuteľnosti
V zmysle ustanovení § 39 ods. 2 katastrálneho zákona hodnovernosť údajov katastra nehnuteľnosti bola k pozemkom registra C parc.č.1674/285, 1674/286, 1674/288 zapísaným na LV č.46, k. ú. Karlova Ves na základe hospodárskej zmluvy č. 5-IV-1-019/Ži zo dňa 14.1.1987 a k pozemku registra E parc. č.3720/2 zapísanom na LV č.4363, k. ú. Karlova Ves na základe rozhodnutia ŠN Bratislava 4 č. D 878/91 zo dňa 17.12.1991 a osvedčenia o dedičstve Okresného súdu Bratislava V č. 1D/839-04 zo dňa 8.6.2005 spochybnená z dôvodu duplicity vlastníctva, X-498/2007 (Zápis GP úr.over. G1-2430/2016, Z-25652/2016.)	-
Návrh na začatie konania o určenie vlastníckych práv k pozemku p.č. 142/4 (nezapísaný GP č.25/2008-vznik p.č.142/18 oddelením od pozemku p.č.142/4), č.k. 12/C/129/2008, P2-10/2009	-

Správca

Počet správcov: 2

Poradové číslo	Titul, priezvisko, meno, rodné meno / Názov Miesto trvalého pobytu / Sídlo Dátum narodenia, rodné číslo / IČO / Iný identifikačný údaj	K nehnuteľnosti K vlastníkovi
2	Základná umelecká škola Jozefa Kresánka, Karloveská 32, Bratislava, PSČ 841 01, SR, Dátum narodenia: -	
	Titul nadobudnutia: Bez zápisu	
	Iné údaje: K vlastníkovi č. 1 je správa k nehnuteľnosti na stavbu súp.č.671, ZUŠ J.Kresánka na pozemku p.č. 2175, podľa protokolu o zverení správy majetku č.118800970300 zo dňa 14.2.2003, Z-10327/14	
	Poznámky: Bez zápisu	
3	Mestská časť Bratislava-Karlova Ves, Námestie svätého Františka 8, Bratislava, PSČ 842 62, SR, IČO: 603520	
	Titul nadobudnutia: Bez zápisu	
	Iné údaje: K vlastníkovi č. 1 je pod por.č. 3 správa k pozemkom registra CKN parc.č. 275/1, 279/1, 279/2, 279/42, 279/44, 279/45, 279/51, 279/52, 279/54, 279/55, 279/56, 279/57, 279/58, 279/59, 279/61, 279/62, 279/63, 279/64, 281/2, 281/4, 282/2, 282/3, 282/19, 284/2, 284/13, 284/14, 285/1, 285/2, 285/30, 285/37, 285/38, 285/42, podľa Protokolu č. 57/92 o zverení majetku do správy zo dňa 01.10.1992, v spojení s Dodatkom č. 1 zo dňa 19.03.1998 a Dodatkom č. 2 zo dňa 12.04.2023; Z-6063/23 K vlastníkovi č. 1 je správa k pozemkom registra CKN parc. č. 2527/10, 2527/14, 2528/5, 2528/6, 2529/5, podľa Dodatku č. 2 zo dňa 12.4.2023 k protokolu č. 20/91 o zverení majetku do správy zo dňa 30.9.1991, Z-6038/2023	
	Poznámky: Bez zápisu	

Nájomca - Neevidovaní

Iná oprávnená osoba - Neevidovaní

Titul nadobudnutia – nepriradené

ZIADOST OSM/1993/VA/75

ZIADOST O ZAPIS OSMM/1993/CH/134 Z 21.9.1993/GP 240-221-372-93/

ZIADOST O ZAPIS 43/1726/93 Z 12.10.1993/GP 45/93/G/

ZIAD.O ZAPIS OSM/93/SCH Z 3.9.1993/DELIMITAC.PROTOKOL/

ZIADOST O ZAPIS OSM/93/MY/150 Z 20.10.1993/ROZHOD.HZ,KZ GP 24-38-1/93/

OSM/93/SCH/PROTOKOL Z 22.7.1993/

ZIADOST O ZAPIS Z 17.11.1993/N 46/93/

ZIAD.O ZAP.GP24-53-1/93
ZIAD.O ZAP.C.43/94/SC.-MA/GP 24-53-2/93,KZ/
ZIAD.O ZAP.GP-5/94 Z 14.3.1994
ZIADOST O ZAPIS (KUPNE ZMLUVY C.169/67,4514/1,11035/1,GP C.12/94)
ZIADOST O ZAPIS (DELIMITACIA,GP) PRE PARC.C.11/2,1152/2,1160/4,1371/2.
ZIADOST O ZAPIS (GP C.187-94042-11,GP C.187-94065-11)
ZIADOST O ZAPIS (KUPNE ZMLUVY 7X,HOSP.ZMLUVA C.16-44064,GP)
ZIADOST O ZAPIS (IDENT.,VYPIS PK,HZ,DELIM.PROTOKOL Z 15.8.1992)
ZIADOST O ZAPIS (GP.C.78/94-G,81/94/G)
ZIADOST O ZAPIS (GP C.2/94/G,3/94/G,7/94/G,8/94/G,9/94/G,18/94/G,26/94/G,28/94/G,70/94/G)
ZIADOST O ZAPIS [GP 187-94114-11]
ZIADOST O ZAPIS (KUPNE ZMLUVY-78 KUSOV,GP C.08-187/94002-11,GP C.187-94043-11,GP C.24-6-1/94,GP C.24-25-3/93)
ZIADOST O ZAPIS (GP C.6/94-G,10/94-G,82/94-G)
Žiadosť o zápis (GP č. 53/93-G, 58/93-G, 156-1585-4/92, 50/93/G, 59/93/G, 62/93-G, 63/93/G, 46/94/G, 48/94-G, 52/94/G, 67/94/G, 85/94-G)
ZIADOST O ZAP.C.OSMM/1995/VO/2096 Z 13.7.1995/KUP.ZMLUVY,GP/
ZIADOST O ZAPIS GP C.11644125-10/95
ZIADOST O ZAPIS GP C.187-94064-11
ZIADOST O GP C.11644125-11/95
ZIADOST O ZAPIS GP C. 11644125-20/95 ZO DNA 19.9.1995
PROTOKOL O PRECHODE VL. STATU DO VL. OVCE, ZAK.278/1993 ZB.
ZIADOST OSMM/1994/95/ON ZO DNA 4.7.1995
ZIADOST O ZAPIS GP C. 31366503-120/95
ZIADOST O ZAPIS GP C. 31366503-097/95
ZIADOST C. 43/652/95-MRA-MA O ZAPIS GP C.187-94052
ZIADOST C. OSMM/612/96/DA ZO DNA 15.2.96 + GP. C. 32176708-46/95
ZIADOST C. OSMM/3862/95 ZO DNA 4.12.1995 - VZ 265/96
OSM/91/HA/186 Z 5.6.1991 - VZ 280/91
ZIADOST O ZAPIS GP C. 27/94/C - VZ 95/95
ZIADOST O ZAPIS GP 3216405-46/95-1 - VZ 446/95
ZAPIS GP C. 31366503-069/95 A 31366503-046/96
ZIADOST OSMM/96/96/VO ZO DNA 11.1.1996
ZAPIS OSMM/2354/96/ON Z 3.6.1996
ZAPIS GP C.11644125-21/96
ROZHODNUTIE C.3885/95-V/PI Z 8.9.1995
ZAPIS GP C.11644125-28/96,30/96,31/96
ZIADOST O ZAPIS C.OSMM/2909/95/ON Z 13.11.1995;GP C.187-94053-11
ZIADOST O ZAPIS C.OSMM/4002/96 Z 14.10.1996
ZIADOST OZAPIS C.OSMM/007/96 Z 4.1.1996,GP C.31321704/221-381/95
ZAPIS C.OSMM/136/96/ON Z 15.1.1996
ZIADOST O ZAPIS C.OSMM/680/96 Z 19.2.1996
ZAPIS C.OSMM/4930/96 Z 12.12.1996;313665503-099/96,120
ZAPIS C.OSMM/4833/96 Z 12.12.1996;GP C.31366503-139/96
ZIADOST O ZAPIS C.OSMM/1849/96/PA Z 2.5.1996

ZIADOST O ZAPIS C.OSMM/408/96/ON Z 26.2.1996;GP C.31321704/221-478/95
ZIADOST O ZAPIS C.OSMM/3037/96 Z 23.7.1996;GP C.31759164/401-9/96 -246/97
Žiadosť o zápis č.OSMM/698/97 z 20.2.1997 -255/97
Žiadosť o zápis č.OSMM-4095-96/On z 18.10.1996;GP č.32176708-63/96
Žiadosť o zápis č.OSMM/972/97 z 10.3.1997
Žiadosť o zápis č.OSMM/1201/97/VO z 26.3.1997
Žiadosť o zápis č.OSMM/1741/97/VO z 2.5.1997
Žiadosť o zápis č.OSMM/1834/97 z 7.5.1997
Žiadosť č.43/231/97 z 14.3.1997,GP č.11644125-36/96
Žiadosť o zápis č.OSMM/103/97 z 13.1.1997,GP č.1167056875-54/96
Žiadosť o zápis č.R-1227/97 z 13.6.1997 GP č.31366503-144/96
Rozhodnutie č.3470/96-V/PI z 3.9.1996
Žiadosť o zápis č.OSMM/4735/96 z 4.12.1996
Zápis č.OSMM/2341/97-Se z 11.6.1997
Zápis č.OSMM/2195/97/VO z 3.6.1997
Zápis č.OSMM-738/97/On z 24.2.1997;GP č.34444548-5/97
Zápis OSMM/705/97 z 19.2.1997
Zápis OSMM-839/97/Ďá z 12.3.1997
Žiadosť o zápis č.OSMM/1639/97-Se z 22.5.1997
GP 11644125-9/96, GP 11644125-15/96,
GP 11644125-17/96 B, GP 11644125-17/96 A - VZ 463/96
Zápis č.43/691/97-Mrá z 21.7.1997
Zápis č.43/953/97-Mrá 23.9.1997
Zápis č.OSMM-1888/97/Se z 12.8.1997
Zápis č.OSMM-4224/97/Vo z 27.10.1997
Zápis č.OSMM/4868/97/Se z 4.12.1997
Zápis č.OSMM-1929/97/Ďá z 20.5.1997
OSMM-3185/97/Se z 12.8.1997, GP č.2264163708-220/91-8/97-GP
Žiadosť o zápis č. OSMM/698/97 z 20.2.1997 - VZ 255/97
Zápis č. OSMM/486/97 z 6.2.1997 - VZ 627/97
Zápis GP č.31366503-043/97, 31366503-090/97 - VZ 138/98
Zámenná zmluva V-6134/97 z 26.2.1998;GP č.31321704/221-240/97
Zápis č.OSMM/3643/97-Se z 18.9.1997
Zápis č.OSMM/4676/97/Ďa z 26.11.1997
Zámenná zmluva V-782/98 z 15.5.1998
Žiadosť zn. OSMM-4636/97/Pa zo dňa 24.11.1997 o zápis parc. č.2522/3,2522/4,2718/2 a GP č. 08-220/91-1/97 -764/98
Žiadosť zn. OSMM-4315/97/Se zo dňa 31.10.1997 o zápis parc. č.477/1 a GP č. 34465421-23/97 -780/98
Zápis č.OSMM/1356/96 z 29.3.1996, GP č.31366503-132/95
Zápis č.OSMM/4705/97/Vi z 27.11.1997
Zápis č.OSMM-484/98/Vi z 2.2.1998
Zápis č.OSMM-1070/98/Se z 4.3.1998
Zápis č.OSMM-1556/98/Vi z 30.3.1998
Žiadosť o zápis č.OSMM-3026/98/Se z 12.6.1998
Žiadosť o zápis č.OSMM-3114/98/Se z 17.6.1998
Zápis č.OSMM-3747/98/Vi z 22.7.1998, GP č.11909561-46/98

Zápis č.OSMM/1995/Va z 5.5.1995;
Zápis GP č. 31321704/221-288/97
Žiadosť č. OSMM-4296/98/Vi zo dňa 21.8.1998 o zápis stavieb
Žiadosť č.OSMM-1602/98/Vi zo dňa 2.9.1998 o zápis parc. č. 1092
Žiadosť č. OSMM/4481/98-Se zo dňa 3.9.1998 o zápis parc. č.2165,2167 a 2168
Zápis č.OSMM-4167/98/Se z 14.8.1998;
Žiadosť č.OSMM 3989/98/Vá z 5.8.1998;
Žiadosť č.OSMM-6538/98/Se z 15.12.1998;
Žiadosť č.OSMM-6562/1998/Se z 14.12.1998;
Rozhod. Okr. úradu B-IV č. 492/98-10/JO1 zo dňa 22.1.1999 o vydaní nehnuteľnosti a GP č.75-2/99
Žiadosť č. OSMM-5895/98/Vi zo dňa 18.11.1998 o zápis parc. č. 3563 a 3565
Žiadosť č. OSMM-6454/98/Vi zo dňa 15.12.1998 o zápis parc. č. 1575
Zámenná zmluva V-3518/98 zo dňa 22.3.1999
Žápis č.OSMM-1789/99/Se z 16.3.1999;
Kúpa V-3517/98 z 13.4.1999;
Zápis GP č. 75-16/99
Zápis č.OSMM-2719/97/Ku z 16.7.1997; GP č.31321704/221-86/97;
Zápis č.OSMM-5699/98/Vo z 10.11.1998; GP č.11909561-40/97;
Rozh.č.IV-7/98 z 13.4.1999; GP č.11909561-36/98;
Zápis č.OSMM-683/98 z 31.3.1998; GP č.22641637-25/97, 27/99-GP;
Zápis č.OSMM-2552a/99/Vi z 28.6.1999;
Zápis č.OSMM-5858/99/Vi z 7.9.1999, GP č.41/99;
Zápis č.OSMM-2221/98/Vi z 30.4.1998; GP č.34465421-39/97;
Zápis č.OSMM-5099/99/Vi z 7.9.1999;GP č.068/1999;
Žiadosť č.OSMM-4015a/99/Vi zo dňa 22.7.1999 a GP č. 027/1999
Žiadosť o zápis č.32/41006/90/DO 1707 - Vz 29/91;
Zámenná zmluva V-3516/98 z 17.1.2000;
Zápis č.OSMM-6886/99/Vi z 30.9.1999 a GP č.245-12/2000;
Žiadosť o zápis č.OSMM-5100/99/Vi z 16.9.1999;- Vz 857/00
Zápis GP č.1167056875-50/98 (predaj parc. č. 1669/581)
Žiadosť č.OSMM-6521c/99/Vi zo dňa 9.12.1999 o zápis stavby
Zápis GP č. 01-99 na zameranie stavby
Žiadosť č. SNM-2425/2000/Vi zo dňa 29.3.2000 o zápis parc. č. 142/2, 143-173 a 175
Žiadosť MČ Karlova Ves č. 48/00 zo dňa 28.4.2000 o zápis GP č.7/2000
Žiadosť č.OSMM-3705a/99/Vi zo dňa 20.1.2000 a GP č. 30/99
Žiadosť č.SNM-2313/2000 zo dňa 27.4.2000 o zápis parc. č. 636/2
Žiadosť o zápis č. SNM-2588/2/2000/Vi z 23.5.2000 (parc.č. 524).
Žiadosť č.32/6239/86 zo dňa 27.6.1986 - OS Dlhé Diely 1.stavba - Vz 75/86, 77/86, 78/86
Rozhodnutie OÚ B-IV kat. odb. č. IV-96/99 zo dňa 20.4.2000
Žiadosť č. SNM-5369/2000/Vi zo dňa 8.8.2000 o zápis parc. č. 2999/34 a GP č. 84/2000
Žiadosť č.SNM-5986/00/Vo zo dňa 23.8.2000 o zápis parc. č. 668/31, 668/38 a GP č. 37/2000
Zápis GP č. 6/2000
Listina č.719/2000-V/PI z 9.11.2000;
Žiadosť č. SNM-6940/00/Vi zo dňa 6.10.2000 o zápis parc. č. 1669/3,4, a 1669/603 podľa GP č. 3144765-52/99

Rozhodnutie č.156/97-V/PI z 7.5.1997 a GP č.24-5-2/92;

Žiadosť č. SNM-2836/00/Vi zo dňa 17.11.2000 o zápis parc. č. 2981/27 a 2983/8 podľa GP č. 105/2000 a 09/2001

Oprava výmer a doplnenie parc. podľa rozhod. OÚ B-IV katastr. odb. č. IV-262/00 zo dňa 23.4.2001

Žiadosť SNM-450b/01/Vi zo dňa 29.1.2001 o zápis stavby č.s. 3162

Žiadosť SNM-450a/01/Vi zo dňa 29.1.2001 o zápis stavby č.s. 3113

Žiadosť č. SNM-8772a/00/Vi zo dňa 26.4.2001 o zápis parc. č. 445

Žiadosť č. SNM-4335a/01/Vi zo dňa 15.6.2001 o zápis parc. č. 2937/8, 9, 10 a GP č. 22/2001

Žiadosť č. SNM-6221k/00/Vi zo dňa 26.4.2001 o zápis parc. č. 1459/8 a 1459/31 a GP č. 245-285/2000

Žiadosť č. SNM-5106/01/Vo zo dňa 16.7.2001 o zápis parc. 668/35, 36, 37, 3298/1 a 3298/18

Oprava výmery podľa podnetu reklamačného oddelenia č.347/95 zo dňa 12.5.1995 - Vz 304/95

Žiadosť o zápis č.321/44029/Ži zo dňa 20.2.1990 a GP č.243-237-030/2-86 - Vz 58/90

Žiadosť č. SNM-5342/2001/Dš zo dňa 25.7.2001 o zápis parc. č. 66, 85, 86, 87, 88, 90, 91, 92, 93, 104, 105 a 106

Doplnenie parc. č. 1426/94 do LV podľa podnetu rekl. odd. katastr. odb. OÚ Bratislava IV č.IV-65/01 zo dňa 21.9.2001

Žiadosť č. SNM-5666/01/Po zo dňa 10.8.2001 o zápis parc. 2999/8

Rozhodnutie č.3689/2001-V/PI z 10.7.2001;

Žiadosť o zápis č.32/41006/90/DO 1707 - Vz 29/91

Žiadosť o zápis GP č. 100/2001 (parc.č. 1669/101) zo dňa 16.10.2001

Žiadosť č.SNM-4045b/01/Vi zo dňa 23.10.2001

Žiadosť SNM-7633/01/Vo zo dňa 23.10.2001 a GP č. 067/2001

Žiadosť o zápis č. SNM-8626/01/Vi z 27.11.2001, GP 118/2001, (parc.č.2983/13,14,2985/16)

Žiadosť o zápis č. O/314/2001/ST zo dňa 19.11.2001 a GP č. 104/2001

Listina MÚ Karlova Ves č. mu/2001-V/PI zo dňa 11.10.2001 o určení súp. čísla stavby na parc. č. 1682/208, 1682/209, 1682/210.

Zámenná zml. V-3368/99 zo dňa 7.12.2001 (parc. č.879/14)

Listina MČ Karlova Ves č. mu 390/2001-V/PI zo dňa 25.4.2001 o určení súp. č. stavby

Žiadosť o zápis č.SNM-119/02/Vi zo dňa 2.1.2002 a GP č.64/2001

Oprava výmer parc.č. 2719, 2720 podľa reklamácie č. IV-54/02 zo dňa 18.3.2002

Žiadosť o zápis č. OF/001626/02/Nia zo dňa 15.5.2002 a GP č. 208/2001

Žiadosť o zápis č. SNM-SMU1/2002/Dš zo dňa 9.4.2002

Žiadosť o zápis č. SNM-SMU4/2002/Dš zo dňa 17.4.2002

Žiadosť o zápis č. SNM-SMU3/2002/Dš zo dňa 17.4.2002 a GP č. 7/2000

Zápis GP č. 1/2001

Žiadosť o zápis č. SNM-2143a/02/Vi zo dňa 24.4.2002 a GP č. 018/2002

Žiadosť o zápis SNM-SMU5/2002/Dš zo dňa 10.6.2002 a GP č. 25/2002

Žiadosť o zápis SNM-SMU2/2002/Dš zo dňa 9.4.2002 a GP č. 34/2002 (parc.č. 2349/2)

Žiadosť o zápis č. SNM-5069/2002/Dš zo dňa 20.6.2002 (parc.č.1909).

Žiadosť o zápis č. SNM-4263/2002/Dš zo dňa 23.7.2002 a GP č. 31/2002 (p.č.3776)

Žiadosť o zápis č. SNM-2483/02/Ku zo dňa 23.7.2002 a GP č. 022/2002

Žiadosť o zápis č. SNM-6929/2002/Dš zo dňa 30.8.2002

Žiadosť o zápis č. SNM-6928/2002/Dš zo dňa 30.8.2002

Žiadosť o zápis č. SNM-6927/2002/Dš zo dňa 30.8.2002

Žiadosť o zápis č. SNM-6926/2002/Dš zo dňa 30.8.2002

Žiadosť o zápis č. SNM-6910/2002/Dš zo dňa 30.8.2002

Žiadosť o zápis č. SNM-6909/2002/Dš zo dňa 30.8.2002

Žiadosť o zápis č. SNM-6908/2002/Dš zo dňa 30.8.2002

Žiadosť o zápis OSM/92/Pa - vz 176/92

Žiadosť o zápis č. SNM-7613/02/Ku zo dňa 19.9.2002 a GP č. 49/2000

Žiadosť o zápis č. SNM-8460/02/Ku zo dňa 16.10.2002

Žiadosť o zápis č. SNM-9359/02/Ku zo dňa 18.11.2002

Žiadosť o zápis vlastníckeho práva SNM-9341/2002/Dš z 20.11.2002 na parcely č.1674/239, p.č.1674/240, p.č.1674/241 podľa GP 12/2002;

Dohoda o vzniku podielového spoluvlastníctva podľa V-3150/98 zo dňa 15.6.1998 - Vz-823/98

Zmluva o zrušení podielového spoluvlastníctva a o vzájomnom vyporiadaní podielového spoluvlastníctva podľa V-110/03 zo dňa 7.2.2003 - Vz 400/03

Kúpna zmluva V-108/03 zo dňa 6.2.2003 - Vz-402/03

Zmluva o zrušení podielového spoluvlastníctva a o vzájomnom vyporiadaní podielového spoluvlastníctva podľa V-110/03 zo dňa 7.2.2003 - Vz-400/03

Žiadosť o zápis MAG/2003/2160/Dš zo dňa 17.1.2003

Žiadosť o zápis č. SNM-9597/02/Ku zo dňa 20.11.2002 pozemkov: p.č.2510, p.č.2509, p.č.2508, p.č.2502, p.č.2501, p.č.2500

Žiadosť SNM-10359/02/Ku zo dňa 15.1.2003 o zápis nájomnej zmluvy a GP č.84/2002

Žiadosť o zápis č. MAG/2003/1251/Ku zo dňa 10.1.2003 pozemkov p.č.2494, p.č.2495/1, p.č.2497/1

Žiadosť o zápis MAG/2003/3908/Dš zo dňa 3.3.2003 pozemkov p.č.2983/2, 2984/2, 2988/2, 2989/1, 2990/6 podľa GP č.006/2003

Žiadosť o zápis (kúpne zmluvy 78 kusov), GP č.08-187/ - Vz 145/93

Žiadosť o zápis č.32/5799/86/Š. zo dňa 16.6.1986 - Vz 78/86

Žiadosť Výstavby hl.m.SR č.32/7498/86/Cs. zo dňa 1.8.1986 - Vz 81-82/86

Žiadosť o zápis č.32/7498/86/Cs zo dňa 1.8.1986 a zameranie skutočného stavu číslo záznamu 518 - Vz 254/92

Žiadosť o zápis MAG/2003/20981/1/Ku zo dňa 20.5.2003

Žiadosť č. MAG/2003/20920/Dš zo dňa 12.6.2003 o zápis parc. č. 1857/3, 1857/4, 2011/9 a GP č. 062/2003

Žiadosť o zápis č. MAG/2003/30924 zo dňa 7.7.2003 a GP č.5/2003

Žiadosť o zápis č. MAG-2003-32665/Ku zo dňa 11.9.2003 a GP č.063/2003

Žiadosť o zápis č. MAG/2003/1188d/Dš zo dňa 3.10.2003 a GP č. 27/2003

Žiadosť č. MAG-03/29648/60478-2/Ku zo dňa 14.11.2003; Listina č.2466/2003-V/PI zo dňa 20.6.2003 o určení súp.čísla

Rozhodnutie o určení súp.č. - č. Mu 1897/2004-V/PI zo dňa 26.2.2004 - Vz 569/04

Žiadosť o zápis č. SNM-8509a/2002/Dš zo dňa 28.10.2002 (GP č.57/2001) - Vz 689/04

Žiadosť o zápis č. MAG/2003/16114/Dš zo dňa 14.8.2003 a GP č.05/2004

Žiadosť č. MAG-03/43932/Dš zo dňa 8.1.2004 o zápis parc. č. 256/1 a 273/7 a GP č. 33/2004

Žiadosť č. MAG-04/11548/28024-3/Ku zo dňa 5.5.2004 a GP č. 4/2004

Žiadosť č. MAG-04/26454/46045-1 zo dňa 19.7.2004 o zápis parc. č. 1497/5, 1497/7, 1499, 1500/3, 1500/5, 1503/10, 1503/11 a GP č. 59/2004

Žiadosť č. MAG-04/16597/57853-3/Ku zo dňa 29.9.2004 o zápis parc. č. 1674/205

Žiadosť č. MAG-04/35493/60051-1 zo dňa 7.10.2004 a GP č. 647/04

GP č.581/04 a 1/05

Žiadosť č. MAG-05/3686/6301-1 zo dňa 31.1.2005 a GP č. 57/2004

Žiadosť č. MAG-05/10602/23382-5/Ku zo dňa 19.4.2005 o zápis parcel

Žiadosť č. MAG-05/13385/24453-1 zo dňa 22.4.2005 o zápis parcel 2981/48, 2983/9, 2982/4 a 2985/10

Žiadosť č. MAG-05/18392 zo dňa 19.5.2005 o zápis parc. č. 874/8 a 879/1 a GP č. 44/2005

Žiadosť č. MAG-05/15211/27927/Dš zo dňa 10.5.2005 o zápis GP č. 51/2005

Žiadosť č. MAG/05/16506/30533-1/Dš zo dňa 23.5.2005 o zápis parc. č.1674/36, 37, 252-258, 260 a 1923/49 a GP č. 57/2005

Žiadosť č. MAG-05/17245/31979-1 zo dňa 25.5.2005 o zápis parc. č. 2402/1 a GP č. 65/2005

Žiadosť č. MAG-05/23297/43492-1 zo dňa 13.7.2005 o zápis parc. č. 3/11 a GP č. 47/2005

Žiadosť o zápis do KN GP č.55/2005 zo dňa 7.6.2005 - Vz 2361/05
Žiadosť č. MAG-05/16987/37952-3/Ku zo dňa 9.6.2005 o zápis parc. č. 3888/94-133 a 3888/152-162
Žiadosť o zápis č. MAG-05/8227/51734-8/Ku zo dňa 24.08.2005, GP č. 14/2005
Žiadosť o zápis č. MAG-05/18134/43404-3/Ku zo dňa 13.07.2005, GP č. 098/2004
Žiadosť o zápis č. MAG-04/4641/Dš zo dňa 08.06.2004, GP č. 47/2004
GP č.111/2005
Žiadosť č. MAG-05/30824/58848-1/Dš zo dňa 3.10.2005 o zápis parc. č. 2299/3, 4, 5 a GP č. 100/05 - Z 2070/05
Žiadosť č. MAG-05/23755/51740-2/Ku zo dňa 24.08.2005 o zápis parc. č. 668/8, 668/9 a GP č. 039/2005 - Z 1851/05
Zámenná zmluva V 968/06, GP 101/2005
Žiadosť č. MAG-05/16214/29929-1 zo dňa 16.5.2005 o zápis pk. parc. č. 3331/1-3 k.ú. Devín - Z 1144/05
Kúpna zmluva V 580/06 z 13.3.2006.
Žiadosť č. MAG-2005/20374/37948-1 LVi zo dňa 21.06.2005 o zápis parc. č. 1120/3,4; 1121/2 - 1129 a GP č. 65/2004 - Z 1629/05
Žiadosť č. MAG-05/33846/65188/Dš zo dňa 26.10.2005 o zápis parcel č. 2983/15, 16, 2986 a GP č. 107/2005 - Z 2235/05
Žiadosť č. MAG-06/2349/4554-1 zo dňa 20.1.2006 o zápis stavby č.s. 3460 a GP č. 17482101-4/2005 - Z 203/06
Žiadosť o zápis č. 321/Žil./44075/6465 - Vz 15/91
Žiadosť č. MAG-06/8056/14438-1 zo dňa 1.3.2006 o zápis parc. č. 1458 - Z 475/06
Žiadosť o zápis č. MAG-05/11739/20958-1 z 6.4.2005.
(Z-867/05)
GP č. 66/2005
Žiadosť č. MAG-06/19860/41017/Dš zo dňa 19.06.2006 o zápis parc.č. 2954/134, 2954/263, 2957/5, 2957/6 a GP č. 28/2006 - Z 1313/06
Kúpna zmluva V 5354/06 z 20.10.2006, GP č. 26/2006
Žiadosť č. MAG-06//24796/52613-1 zo dňa 3.8.2006 o zápis parc. č. 3573 - Z 1617/06
Žiadosť č. MAG-06/20825/42997-1/Dš zo dňa 04.12.2006 o zápis parc.č.2990/10, GP č.65/2006
Rozhodnutie Obvodného národného výboru Bratislava IV o vyvlastnení číslo: výst. 4079/85/Kuk zo dňa 07.11.1985
GP č. 36/2007
Žiadosť o zápis č. MAG-06/37995/86089-1 zo dňa 19.12.2006, GP č. 47/2006 - Vz 2609/07
Žiadosť č. MAGS SNM 1763/07-7/403429 zo dňa 30.04.2007 o zápis parc.č. 2835/5, 2956/14, 2835/4, 2843/3, GP č. 065/2006, Z-4532/07
Rozhodnutie o určení súpisného čísla SÚ 2007/MÚ 1931-1327/PI zo dňa 6.3.2007
Žiadosť č. MAGS SNM-27747/08-1/48350-LVi zo dňa 17.03.2008, GP č. 2923/2007, R-658/08
Žiadosť o zápis č. MAGS SNM - 10265/08-11/69404 zo dňa 07.04.2008, Z-4195/08
Rozhodnutie o určení súp.čísla MU 2007/8846/LS zo dňa 25.4.2008
Osvedčenie o vydržaní č.N 302/99 zo dňa 12.04.1999 - Vz 922/99

Iné údaje - nepriradené
Parc.č. 1426/43,44,48,50 majetkovoprávne neusporiadané - Vz 418/95
Zameranie skutočného stavu č.záznamu 519
Z parc.č. 3651/1 odpadlo do cesty p.č. 3566/1 - Vz 145/93
Parc.č. 1426/54, 1426/68, 85, 94, 97 - 100 majetkovoprávne neusporiadané, zameranie skut.stavu č. záznamu 520 - Vz 152/93
NA PARC.1426/33 SA STANOVUJE OD 1.1.1992 DO 31.12.1999 DOCASNE UZIVANIE PODLA DOHODY Z 2.9.1991
ROZHODNUTIE KU C.201/5-2879/95 Z 27.2.1996
GP 31321704/221-404/95
GP 11644125-9/96, GP 11644125-15/96, GP 11644125-17/96 B,
GP 11644125-17/96 A
NAJOMNA ZMLUVA NA PARC.C.3651/182 PRE STAVOPROJEKT A.S. (ICO 31322573) NA DOBU 50 ROKOV OD 1.11.1994

Nájomná zmluva č.088805429700 na parc.č.2983/1 o výmere 53 m2 pre Imricha Kukliša [*21.04.1956] na dobu 10 rokov od 1.5.1998 do 30.4.2008

GP č.11909561-7/95

Nájomná zmluva č.8-94-0-73-8/Va z 29.4.1994 na parcelu č.450 vprospech IMR s.r.o. IČO:313318282 na dobu 30 rokov od 1.5.1994;

GP č.35734311-89/98

GP č.31366503-024/98;31366503-006/98 - Vz 253/96

GP č.34465421-42/97;

GP č.032/1999;

GP č.31321704/221-75/98;

GP č.083/1997

Prenájom pozemkov parc. č. 2517 a 3530/4 v prospech Sloboda zvierat - organizácia pre ochranu zvierat IČO 3194820 na dobu od 1.7.1997 do 30.6.2047 podľa nájomnej zmluvy č.188803229700 zo dňa 5.8.1997

GP č.31321704/221-356/98;

Zápis GP č.01/2001

Zápis GP č.60/2001

Zápis GP č. 11657651-18/99

GP č.36/2000;

Zápis GP č.31321704/221-431/98

Zvyšok parcely č. 19795/3 v užívaní organizácie - podľa reklamácie X-19/02 zo dňa 3.4.2002

Zvyšok parc.č. 19795/1 24 m2 v užívaní organizácie - podľa reklamácie č.X-17/02 zo dňa 5.4.2002

Zápis GP č. 05-6/1999

Zápis GP č. 05-10/1999

Zápis GP č. 05-9a/1999

Zápis GP č. 209/2001

Zápis GP č. 32176708-39/95 a č. 32176708-58/98

Zápis GP č. 255-228/2001

Zápis GP č. 313221704/221-328/95 (parc.č 1426/428) - vz 640/96

Zápis GP č. 19/2002

Zápis GP č. 32164505-113/97 - vz 2401/01

Zápis GP č. 10/2002 k V-1871/02

Zápis GP č. 110/2001 (parc.č. 1426/1) - vz 238/02

Zápis GP č. 31321704/255-17/2002/1 (parc.č. 1682/228)

Zápis GP č. 3/02 a GP č. 12/02

Zápis GP č. 35/2002 (parc.č. 2759/3, 2761)

Prenájom pozemku parc.č. 1426/513, ostatná plocha o výmere 18 m2 v prospech Lucie Demeterovej, [* 16.11.1982] od 1.10.2002 do 30.9.2012 podľa zmluvy o nájme pozemku č.088811940200 zo dňa 30.9.2002 a GP č. 29/2001.

Zápis GP č. 29/2001

Zápis GP č. 8/2002 (parc.č. 3651/361)

GP č.043/2002 a 110/2002;

Reklamácia X-205/02 zo dňa 7.1.2003;

Prenájom pozemku parc.č.1669/615 v prospech LIFE-LINE, s.r.o. na dobu určitú od 1.10.2002 do 30.9.2022 podľa nájomnej zmluvy č. 18-83-1247-02-00 a GP č.84/2002

Zápis GP č.255-177/2002

Zápis GP č.151/2002

Zápis GP č.255-190/2002

Zápis GP č.24-63-1/93 - Vz 45/94

Zápis GP č. 24-16-1/93 - Vz 386/96

Zápis GP č. 73/2002 na obnovenie právneho stavu

Zápis GP č.78/2002-GP

Zápis GP č.234-045/2003

Zápis GP č.021/2003

Zápis GP č.21/2003

Zápis GP č.001/2003

Zápis GP č. 007/2001

Pozemky parc. č. 1674/175, 1674/104, 1674/103, 1674/141, 1674/128, 1674/121, 1674/177, 1674/135, 1674/140, 1674/77, 1669/595, 1669/585, 1669/588 a 1669/2 sú majetkovoprávne nevysporiadané podľa rozsudku Okresného súdu BA-IV č.9C 3/97-104 zo dňa 10.12.2002. (GP 33/2005-VZ 2363/05)

Zápis GP č. 245-291/2000

Zápis GP č.84/2003

Zápis GP č. 39/03

Zápis GP č.01/2004

Zápis GP č. 021/2004

Zápis GP č. 61/2003 Vz-664/04

Vecné bremeno - právo vstupu, právo prechodu a právo stavby na parc.č. 1653 v zmysle § 23 ods.5 zák.č.182/1993 Z.z. v znení zák.č.151/1995 Z.z.

Zápis GP č. 69/2004

Zápis GP č. 28/2004

Zápis GP č.17482101-1/2005

GP č. 30/2001 - (parc. č. 3651/334)

Reklamácia X-227/03 zo dňa 1.6.2005;

Zápis GP č. 54/2002

GP č. 84/2004

Zápis GP č. 17482101-70/2005

Zápis GP č. 231-11-2005 - Z 1858/05

GP č.99/2005

Gp č. 01/2006 vz-635/06

GP č. 85/2005

GP č. 32164505-201/97 - Vz 37/98

Zápis GP č. 070/2005 - Z 2234/05

Protokol o oprave chyby X-153/05 zo dňa 9.5.2006.

Zápis Gp. č. 23/2004

Prenájom pozemku parc. č. 1158/2 na dobu neurčitú v prospech Dipl. arch. Jozef Raffay-INTERIÉR-DESIGN architektonický ateliér ALFA, IČO 1020190523 podľa nájomnej zmluvy č. 08 83 0761 05 00 z 06.12.2005 - N 3/06

Zápis GP č. 88/05 - Z 894/06

Rozhodnutie č. X-102/2006/opr. zo dňa 20.06.2006

Zápis Gp č. 19/2006

Zápis GP č. 32/2006

Zápis Gp č. 66/2006

Zápis Gp č. 36/2006

GP č. 20/2006

Zápis GP č. 21/2003

Zápis GP č. 07/2007 - 821/07

GP č. 51/2005

GP č.35/2007

GP č. 15/2007

Žiadosť magistrátu hl.m. SR Bratislavy č.j. MAGS SNM 23724/07-1/438441 zo dňa 27.06.2007 o zápis GP č. 96/2007 - Z 6721/07

Zápis GP č.90/2006

Zápis GP č.15/2008, Z-5596/08

Zápis GP č. 53/2008, Z-416/08

Protokol o oprave chyby X-442/08 zo dňa 12.8.2008

Zápis GP č.050/2009 na oddelenie pozemku p.č.3651/451, R-1092/09

Zápis GP č.41/2008-na zameranie bytového domu p.č. 1669/640, komunikácie p.č.1669/652 a spevnených plôch p.č.1669/618,1669/619,R-884/09

Zápis GP č. 11/2003a (č.overenia 2296/2008), R-253/09

Zápis GP č.25/09

Zápis GP č.31/2009 na oddelenie pozemku p.č.529/3, N-46/09

GP č. 39/2010, č. over. 2312/2010 na oddelenie pozemkov p.č. 2937/29 a 2937/30

Rozsudok č.7C98/2001, GP č. 31/2012 (č.o.828/2012) - V 13358/12

Zápis GP č.49/2007 na oddelenie pozemkov p.č.142/4 a 142/14, Z-167/13

Zápis GP č.84/2010 (overovacie číslo: 2787/2010)

Zrušenie kódu chránenej nehnuteľnosti pri pozemkoch registra C KN parc.č.3315, 3316, 3324, 3346, 3347, 3348, 3349, 3378, 3379, 3392, 3393, 3395, 3403, 3418, 3419, 3422, 3458/1, 3458/2, 3466, 3467, 3475, 3476, 3566/1, 3566/2, 3566/7, 3566/8, 3566/11-14, 3566/16, 3580, 3581, 3587, 3592, 3646/2, 3651/1, 3651/4, 3651/10-13, 3651/24, 3651/26, 3651/33, 3651/39-43, 3651/50, 3651/54, 3651/56, 3651/58, 3651/62, 3651/69-71, 3651/82-87, 3651/89-91, 3651/97, 3651/100, 3651/101, 3651/110, 3651/111, 3651/114-118, 3651/138-141, 3651/165, 3651/172, 3651/183-188, 3651/197, 3651/199, 3651/291-303, 3651/361, 3651/369, 3651/382, 3651/398, 3651/399, 3651/409, 3651/410, 3651/448, 3651/462, 3821/8, podľa R-2343/16

Zápis GP č.18/15 úradne overený dňa 29.09.2015 pod č.2005/15, Z-22866/16

GP č.30204x/2018 zo dňa 19.07.2018 (číslo ov. 1659/2018 zo dňa 30.07.2018) na oddelenie pozemku parc.č. 1469/13,14 a na určenie vlastníckych práv, R-5060/2018

Rozhodnutie KV/MAJ/2959/2021/15934/VL zo dňa 14.10.2021, Z-21511/2021

ČASŤ C: ŤARCHY

K nehnuteľnosti K vlastníkovi	Obsah
-	Predkupné právo na parc.č.1744/4-7, 1744/15-21, 1682/38-41 podľa V-1027/93 zo dňa 9.4.1993 - Vz 167/93
-	Právo stavby kontajnerových stanovišť na parc.č. 1139/5, 1139/16,1139/28 vprospech vlastníkov bytov stavby s.č.428;
-	Vecné bremeno - Právo stavby na parc.č.3566/10 podľa zákona č.151/95 Z.z.,ktorým sa mení a dopĺňa zákon č.182/93 Zb.
-	Vecné bremeno - Právo stavby na parc.č.3651/49 podľa zákona č.151/95 Z.z.,ktorým sa mení a dopĺňa zákon č.182/93 Zb.
-	Vecné bremeno spočívajúce v povinnosti strpieť realizáciu stavby rodinného domu a užívanie pozemkov parc.č.176/17 a parc.č.176/29 v prospech: MALSTAV INVEST, spol. s r.o. IČO 35719427 podľa V-4576/01 zo dňa 7.5.2002 a V-24339/07 zo dňa 18.08.2009.
-	Vecné bremeno spočívajúce v povinnosti strpieť realizáciu stavby rodinného domu a užívanie pozemku parc.č. 176/19 v prospech Golais Ján [* 5.2.1972] a Denisa Golaisová [* 25.2.1972] podľa V-4577/01 zo dňa 7.5.2002 - Vz 738/02.
-	Vecné bremeno spočívajúce v povinnosti strpieť realizáciu stavby rodinného domu a užívanie pozemku parc.č. 176/20, v prospech: Szabo Ľuboslav Ing. [* 21.5.1947] a Szabóová Oľga Ing. [* 2.4.1951] podľa V-4578/01 zo dňa 7.5.2002

-	Vecné bremeno spočívajúce v povinnosti strpieť realizáciu stavby rodinného domu a užívanie pozemkov parc.č. 176/15, 176/22, v prospech: EKO-BETON, s.r.o. IČO 35693312 podľa V-4579/01 zo dňa 7.5.2002
-	Právo zodpovedajúce vecnému bremenu v prospech vlastníkov bytov, ktoré spočíva v práve vstupu, prechodu a práve stavby na parc.č.3651/196 v zmysle §23 ods. 5 zákona č. 182/1993 Z.z. v znení neskorších predpisov.
-	Vecné bremeno - v prospech STAVO-ing, spol.s r.o., IČO 31 407 293 spočívajúce v povinnosti vlastníka pozemku parc.č. 1653 strpieť realizáciu a následne užívanie bytového domu s malometrážnymi bytmi s doplnkovou funkciou občianskej vybavenosti podľa V-2976/02 zo dňa 31.12.2002 - Vz 328/03
-	Vecné bremeno v prospech vlastníkov bytov a nebytových priestorov spočívajúce v práve stavby bytového domu na pozemku parc.č.1669/640 podľa V-5009/02 z 27.3.2003 a podľa GP č. 36/2007, GP č. 41/2008
-	Vecné bremeno v prospech vlastníkov bytov a nebytových priestorov spočívajúce v práve prístupu na pozemok parc. č.1669/618 podľa V-5009/02 z 27.3.2003 a podľa GP č. 36/2007, GP č. 41/2008
-	Vecné bremeno v prospech STAVO-ing, spol. s r.o. IČO: 31407293 spočívajúce v povinnosti strpieť zhotovenie a následné užívanie bytového domu "Karloveská - Nad Lúčkami" na pozemku parc.č.1744/139, ostatná plocha, 2000m2 podľa V-5011/02 zo dňa 27.3.2003; Podľa GP č.007/2005 parc.č.1744/139 rozdelená na parc.č.1744/139, 1744/160, 1744/161, 1744/162 a 1744/163 spolu o výmere 2000 m2.
-	V zmysle § 10 a § 36 zákona 656/2004 Z.z. sa zriaďuje vecné bremeno zodpovedajúce právu vstupu na pozemky registra C KN parc.č.2836/2, 2835/5, 2835/1, 2835/4 v rozsahu vyznačenom v GP č. 1102/2011 z dôvodu vybudovania elektroenergetických zariadení distribučnej sústavy v prospech spoločnosti ZSE Distribúcia, a.s. (IČO: 36 361 518), Čulenova 6, Bratislava, Z-14133/11
-	Vecné bremeno - na základe zákona č. 351/2011 Z.z. o elektronických komunikáciách je spoločnosť Slovak Telekom, a.s. oprávnená vo verejnom záujme a v nevyhnutnom rozsahu na pozemku reg. C-KN parc.č. 1432/2 zriaďovať a prevádzkovať verejné telekomunikačné siete (§2 ods. 1 a 2 ZEK) a stavať ich vedenia na cudzej nehnuteľnosti (§66 ZEK) podľa Z-12441/15
-	Vecné bremeno podľa § 66 ods. 1, písm. a) zákona o elektronických komunikáciách č. 351/2011 Z.z. - oprávnenie zriaďovať a prevádzkovať verejné siete a stavať ich vedenia na cudzej nehnuteľnosti na pozemkoch registra C KN parc.č. 2937/28, 2937/10, 2984/2, 2985/2, 2985/59, 2985/60, 2985/61, 2985/62, 2989/1 v prospech oprávneného z vecného bremena spoločnosť Orange Slovensko, a.s. (IČO: 35697270), Z-3119/16 (GP č. overenia 1705/2018)
-	Vecné bremeno spočívajúce v povinnosti vlastníka pozemku reg. C-KN parc.č. 3651/462 strpieť: - zriadenie a uloženie káblového elektrického vedenia v rámci stavby BA_Karlova Ves, Iskernikova 3317, NNKK, - užívania, prevádzkovania, opravy a odstránenia NN prípojky, - vstupu osôb a vjazdu vozidiel z dôvodu údržby, opráv a rekonštrukcie NN prípojky oprávneným z vecného bremena a ním povereným osobám spôsobom nevyhnutným na výkon povolennej činnosti cez pozemok reg. C-KN parc.č. 3651/462 a to v rozsahu vymedzenom GP č. 245/2016 (úradne overený pod č. 1816/2016) v prospech Západoslovenská distribučná, a.s. (IČO: 36361518), V-2767/2017 zo dňa 24.02.2017
-	Vecné bremeno na pozemky registra C KN parc. č. 3888/44 a 3888/53, spočívajúce v práve: a) zriadenia a uloženia stavebného objektu SO 502-00 Odvedenie drenážnych vôd z tunela Sítina pre stavbu "Dialnica D2 Bratislava Lamačská cesta - Staré Grunty", b) užívania, prevádzkovanie, opravy a odstránenie odvedenia drenážnych vôd, a to v rozsahu vymedzenom geometrickým plánom č. overenia G1-2633/2018, c) vstup osôb a vjazd vozidiel z dôvodu prevádzky, údržby, opráv a rekonštrukcie odvedenia drenážnych vôd na pozemok registra C KN parc. č. 3888/44, v celosti a na pozemok registra C KN parc. č. 3888/53, v rozsahu vymedzenom geometrickým plánom č. overenia G1-2633/2018, v prospech Národná diaľničná spoločnosť, a.s. (IČO 35919001), podľa V-7783/2022 zo dňa 12.4.2022.
-	Vecné bremeno na pozemky registra C KN parc. č. 3888/53 a 3888/55, spočívajúce v práve: a) zriadenia a uloženia stavebného objektu SO 503-00 Dialničná kanalizácia od tunela Sítina pre stavbu "Dialnica D2 Bratislava Lamačská cesta - Staré Grunty" (ďalej iba "dialničná kanalizácia"), b) užívania, prevádzkovania, opráv a odstránenia dialničnej kanalizácie, c) vstup osôb a vjazd vozidiel na pozemky z dôvodu prevádzky, údržby, opráv a rekonštrukcie dialničnej kanalizácie, v rozsahu vymedzenom geometrickým plánom č. overenia G1-2643/2018, v prospech Národná diaľničná spoločnosť, a.s. (IČO 35919001), podľa V-7786/2022 zo dňa 13.4.2022.

-	Vecné bremeno spočívajúce v práve: a) zriadenia a uloženia stavebného objektu SO 521-00 Prípojka vody do tunela na južnom portáli k stavbe „Diaľnica D2 Bratislava Lamačská cesta - Staré Grunty,, (prípojka vody), a to v rozsahu vymedzenom geometrickým plánom č. 128/2018 (úradne overené pod č. G1-2595/2018) b) užívanie, prevádzkovanie, opravy a odstránenie prípojky vody, a to v rozsahu vymedzenom geometrickým plánom č. 128/2018 (úradne overené pod č. G1-2595/2018), c) vstupu osôb a vjazdu vozidiel z dôvodu prevádzky, údržby, opráv a rekonštrukcie prípojky vody na pozemky reg. C-KN parc.č. 3888/152 a 3888/153 v k.ú. Karlova Ves v celosti a na pozemky reg. C-KN parc.č. 3888/53, 2743/2, v k.ú. Karlova Ves, a to v rozsahu vymedzenom geometrickým plánom č. 128/2018 (úradne overené pod č. G1-2595/2018) do katastra nehnuteľností k nehnuteľnostiam: pozemkom registra C KN parc.č. 2743/2, 3888/53, 3888/152, 3888/153, v p r o s p e c h Národná diaľničná spoločnosť, a.s. (IČO: 35919001), podľa V-7790/2022 zo dňa 08.06.2022, vz. 2383/22
-	Vecné bremeno podľa § 37a zákona č. 138/1973 Zb. v spojení s § 42 ods. 6 zákona č. 442/2002 Z. z. spočívajúce v práve spoločnosti Bratislavská vodárenská spoločnosť, a.s. (IČO 35850370) zriaďovať a prevádzkovať na cudzích nehnuteľnostiach v rozsahu vyplývajúcom z povolenia na vodohospodárske dielo podľa § 9 a to na pozemky registra C KN parc.č. 668/19, 668/34, v rozsahu podľa geometrického plánu G1-527/2022, Z-8975/2022
-	Vecné bremeno spočívajúce v povinnosti vlastníka pozemkov registra C KN parc. č. 2985/2 a 2989/1 strpieť na pozemkoch zriadenie a uloženie prípojok inžinierskych sietí a užívanie, prevádzkovanie, opravy a odstránenie prípojok inžinierskych sietí a vstup osôb a vjazd vozidiel z dôvodu údržby, opráv a rekonštrukcie prípojok inžinierskych sietí v rozsahu vyznačenom v geometrickom pláne č. overenia G1-1030/2023, v geometrickom pláne č. overenia G1-1057/2023 a v geometrickom pláne č. overenia G1-1058/2023, v prospech vlastníka stavby "Sociálne zariadenie vodičov MHD Slávičie údolie" podľa ohlásenia drobnej stavby č. KVV/SÚ-3622/2022/21669/ZM zo dňa 19.10.2022, podľa V-24412/2023 zo dňa 08.02.2024.
Vlastník poradové číslo 1	Právo zodpovedajúce vecnému bremenu v prospech nadob. bytu, ktoré spočíva v práve vstupu, prechodu a práve stavby na p.č. 1674/178 v zmysle § 23 ods. 5 zák.č. 182/1993 Z.z. v znení neskorších predpisov - Vz 83/01
Vlastník poradové číslo 1	Právo zodpovedajúce vecnému bremenu v prospech nadobúdateľa bytu, ktoré spočíva v práve vstupu, prechodu a práve stavby na parcele č. 3651/49 v zmysle § 23 ods. 5 zákona č.182/1993 Z.z. v znení neskorších predpisov - Vz 133/01
Vlastník poradové číslo 1	Právo zodpovedajúce vecnému bremenu v prospech vlastníka bytu, spočívajúce v práve vstupu, prechodu a práve stavby na parc. č. 1158, 1159 v zmysle § 23 ods.5 zákona č. 182/1993 Z.z. v znení neskorších predpisov - Vz 458/01
Vlastník poradové číslo 1	Právo zodpovedajúce vecnému bremenu v prospech vlastníka bytu, ktoré spočíva v práve vstupu, prechodu a práve stavby na parc. č.1674/178 v zmysle § 23 ods.5 zákona č.182/1993 Z.z. v znení neskorších predpisov - Vz 470/01
Vlastník poradové číslo 1	Vecné bremeno v prospech nadobúdateľa bytu, ktoré spočíva v práve vstupu, prechodu a práve stavby na parc. č. 1426/59 v zmysle zákona č.182/1993 Z.z. § 23 ods. 5 v znení neskorších predpisov - Vz 762/01
Vlastník poradové číslo 1	Vecné bremeno v prospech nadobúdateľov bytov, ktoré spočíva v práve vstupu, prechodu a práve stavby na parc. č. 1669/101 v zmysle zákona č.182/1993 Z.z. § 23 ods. 5 v znení neskorších predpisov - Vz 1286/01
Vlastník poradové číslo 1	Vecné bremeno v prospech nadobúdateľov bytov, ktoré spočíva v práve vstupu, prechodu a práve stavby na parc. č. 1669/82, 1669/83 v zmysle zákona č.182/1993 Z.z. § 23 ods. 5 v znení neskorších predpisov - Vz 1408/01
Vlastník poradové číslo 1	Vecné bremeno v prospech nadobúdateľov bytov, ktoré spočíva v práve vstupu, prechodu a práve stavby na parc. č. 1669/107 v zmysle zákona č.182/1993 Z.z. § 23 ods. 5 v znení neskorších predpisov - Vz 1705/01
Vlastník poradové číslo 1	Záložné právo v prospech Ministerstvo výstavby a regionálneho rozvoja SR, IČO 31751067 na pozemok parc.č. 1426/565, 1426/566 a na stavby - obytný dom Tománkova 5 súp.č. 3460 na parc.č. 1426/565 a na obytný dom Tománkova 7 súp.č. 3460 na parc.č. 1426/566 podľa V 2696/06 z 07.07.2006.
Vlastník poradové číslo 1	Záložné právo v prospech Ministerstvo výstavby a regionálneho rozvoja SR (IČO 31751067), na bytový dom so súpisným číslom 3514, vchod Hany Meličkovej 11A, 11B, 11C a na pozemok parc. č. 1426/587, podľa V-18466/07 zo dňa 22.04.2008
Vlastník poradové číslo 1	Vecné bremeno - strpieť prechod a prejazd motorovým vozidlom cez časť pozemku parc.č. 1426/96 a strpieť uloženie inžinierskych sietí na časti pozemku parc.č. 1426/96 vyznačenom v geometrickom pláne č. 132/2008 v prospech Ing. Vladimír Kamenický (18.09.1954) a PhDr. Dana Kamenická (10.08.1959) podľa V-36040/08 zo dňa 12.01.2009

Vlastník poradové číslo 1	Vecné bremeno - strieť uloženie a užívanie kanalizácie vo výmere 12 m2 uloženej na časti pozemku parc.č. 2835/4 tak ako je to vyznačené v GP č. 67/2009, č. over. 1148/09, v prospech Združenia vlastníkov pozemkov Vretenová - IS (IČO 36075884) podľa V-13554/09 zo dňa 14.07.2009
Vlastník poradové číslo 1	Vecné bremeno- právo vstupu, právo prechodu a právo stavby na pozemku registra C KN p.č. 1 v zmysle § 23 ods.5 zák. č. 182/1993 Z.z. v znení zák.č. 151/1995 Z.z., Z-63/12.
Vlastník poradové číslo 1	Vecné bremeno podľa § 22 a nasl. zákona č. 79/1957 Zb. o výrobe, rozvode a spotrebe elektriny (elektrizačný zákon) v spojení s § 69 ods. 10 zákona č. 656/2004 Z.z. o energetike a o zmene niektorých zákonov v prospech spoločnosti ZSE Distribúcia, a.s. (IČO: 36361518) podľa geometrického plánu č. 156/2011, over. č. 32/2012 na pozemku parc.č. 2522/4, 2527/10, 2528/5, 2528/6, 2529/5, 2530/4 týkajúce sa elektroenergetického zariadenia: 2x110 kV vedenia č. 8884 na trase Rz Lamač- Rz Podvornice a č. 8886 na trase Rz Stupava- Rz Lamač, Z-1315/12, pvz: 1088/12 (Zápis GP č. 15/11 z p.č. 2530/4 vznikli p.č. 2530/4, 2530/47, 2530/48, Z-9967/12)
Vlastník poradové číslo 1	Vecné bremeno podľa § 22 a nasl. Zákona č. 79/1957 Zb. o výrobe, rozvode a spotrebe elektriny (elektrizačný zákon) v spojení s § 69 ods. 10 zákona č. 656/2004 Z.z. o energetike a o zmene niektorých zákonov v prospech spoločnosti ZSE Distribúcia, a.s. IČO: 36 361 518, so sídlom Čulenova 6, 816 47 Bratislava podľa geometrického plánu č. 35 735 325 - 157/2011, overený pod č. 44/2012 dňa 18.01.2012 na pozemku registra C KN s parc.č. 2522/4, 2525/1, 2527/10, 2528/5,6, 2529/5, týkajúce sa elektroenergetického zariadenia: 2x110 kV vedenie č. 8213, č. 8214 na trase Rz Stupava - Rz Lamač, podľa Z-2750/12 zo dňa 02.02.2012
Vlastník poradové číslo 1	Vecné bremeno spočívajúce v práve vstupu na pozemok parc.č.2835/4 v rozsahu nevyhnutnom na výkon povolenej činnosti v súlade s GP č.753/2011 zo dňa 2.12.2011, úradne overeným dňa 9.12.2011 pod č.2600/2011, z dôvodu obmedzenia vlastníckeho práva k pozemku vybudovaním elektroenergetických zariadení distrib.sústavy, v prospech ZSE Distribúcia,a.s., IČO:35361518 v zmysle § 10 a § 36 Zákona č.656/2004 Z.z. zákona o energetike, Z-3115/12.
Vlastník poradové číslo 1	Vecné bremeno v zmysle § 10 a § 36 zákona č. 656/2004 Z.z. zákona o energetike v platnom znení spočívajúce v práve vstupu na pozemok parc.č. 2985/2,v rozsahu nevyhnutnom na výkon povolenej činnosti,v súlade s GP č. 767/2011,z dôvodu obmedzenia vlastníckeho práva k pozemku vybudovaním elektroenergetického zariadenia distribučnej sústavy,v prospech vlastníka tohto elektroenergetického zariadenia ZSE Distribúcia,a.s.,Čulenova 6,Bratislava,Z-3113/12
Vlastník poradové číslo 1	Vecné bremeno v zmysle § 10 a § 36 zákona č. 656/2004 Z.z. zákona o energetike v platnom znení spočívajúce v práve vstupu na pozemky parc.č. 2504/1, 2504/2, 2505, 2515, 2516, 2517, 2518, 2522/3, 2522/4, 2530/4, 2835/1 v rozsahu nevyhnutnom na výkon povolenej činnosti,v súlade s GP č. 2553/2011,z dôvodu obmedzenia vlastníckeho práva k pozemku vybudovaním elektroenergetického zariadenia distribučnej sústavy,v prospech vlastníka tohto elektroenergetického zariadenia ZSE Distribúcia,a.s.,Čulenova 6,Bratislava, Z-3114/12, pvz: 1548/12 (Zápis GP č. 15/11 z p.č. 2530/4 vznikli p.č. 2530/4, 2530/47, 2530/48, Z-9967/12)
Vlastník poradové číslo 1	Vecné bremeno podľa § 22 a nasl. Zákona č. 79/1957 Zb. o výrobe, rozvode a spotrebe elektriny (elektrizačný zákon) v spojení s § 69 ods. 10 zákona č. 656/2004 Z.z. o energetike a o zmene niektorých zákonov v prospech spoločnosti ZSE Distribúcia, a.s. IČO: 36 361 518, so sídlom Čulenova 6, 816 47 Bratislava podľa geometrického plánu č. 35 735 325 - 158/2011 na pozemku registra C KN s parc.č. 2527/10, 2529/5, týkajúce sa elektroenergetického zariadenia: 1x110 kV vedenie č. 8884 na trase Rz Lamač - Rz Podvornice, podľa Z-2742/12
Vlastník poradové číslo 1	Vecné bremeno podľa § 22 a nasl. Zákona č. 79/1957 Zb. o výrobe, rozvode a spotrebe elektriny (elektrizačný zákon) v spojení s § 69 ods. 10 zákona č. 656/2004 Z.z. o energetike a o zmene niektorých zákonov v prospech spoločnosti ZSE Distribúcia, a.s. IČO: 36 361 518, so sídlom Čulenova 6, 816 47 Bratislava podľa geometrického plánu č. 35 735 325 - 159/2011 na pozemku registra C KN s parc.č. 2527/10, 2529/5, týkajúce sa elektroenergetického zariadenia: 1x110 kV vedenie č. 8886 na trase Rz Stupava - Rz Lamač, podľa Z-2745/12
Vlastník poradové číslo 1	Vecné bremeno - povinnosť povinného z vecného bremena strieť uloženie a prevádzkovanie inžinierskych sietí - vody a kanalizácie cez časti pozemkov registra C KN parc.č. 1426/312, 1426/313 v rozsahu podľa GP č. 46/2012, č. over. 2265/2012 v prospech vlastníka stavby bytového domu s.č. 3171 na parc.č. 1426/312, podľa V-29436/12 zo dňa 07.01.2013
Vlastník poradové číslo 1	Vecné bremeno - in personam, strieť na pozemkoch registra C KN parc.č. 2527/10, 2527/14 v rozsahu vymedzenom geometrickým plánom č.105/2012 a) uloženie a prevádzku Prevádzkového celku PC4 - Vyvedenie elektrického výkonu - jestvujúci areál elektrickej stanice 110/22 kV Lamač, ZSE, a.s.,ktorý je súčasťou stavby "Kogeneračný zdroj Bratislava West" b) vstup osôb a vjazd vozidiel z dôvodu údržby, opráv a rekonštrukcie prevádzkového celku PC4, v prospech Prvá rozvojová spoločnosť, a.s. (IČO 36734322), podľa V-30464/12 zo dňa 08.02.2013

Vlastník poradové číslo 1	Vecné bremeno in rem spočívajúce v práve prechodu a prejazdu motorovým vozidlom cez pozemok registra C KN parcelné číslo 3458/2, záhrady o výmere 15 m ² v prospech vlastníkov pozemkov parcelné číslo 3445/1, parcelné číslo 3454/2, parcelné číslo 3454/3, parcelné číslo 3455/1, parcelné číslo 3455/2, parcelné číslo 3456/4, parcelné číslo 3456/5, parcelné číslo 3456/7, parcelné číslo 3459/2, parcelné číslo 3459/6, parcelné číslo 3459/7, parcelné číslo 3459/8, podľa V-25076/12 zo dňa 5.3.2013
Vlastník poradové číslo 1	Vecné bremeno (in rem) spočívajúce v práve uloženia a prevádzky prípojok plynu, vody a kanalizácie umiestnených na pozemkoch registra "C" KN parc. č. 2835/4, 2835/5 a 2843/3, k stavbe "Prístupová komunikácia Vretenová ulica - Staré Grunty" v rozsahu vymedzenom GP č. 104/2012 na vyznačenie vecného bremena na priznanie práva uloženia IS - plyn, voda a kanalizácia cez pozemky p. č. 2835/4-5 a 2843/3, úradne overeného pod č. 2724/12, v prospech vlastníkov pozemkov registra "C" KN parc. č. 2843/4, 2843/79, 2843/80, 2843/120, 2843/121, 2843/131, 2850/4 a 2853, 2843/158, 2843/159, 2843/160 podľa V-7422/13 zo dňa 7.5.2013, (zápis GP č. 114/2013 z parc.č. 2843/120 novovznik. parc.č. 2843/143, 2843/144, 2843/145), (GP 5/2019, č.over. G1-418/201941, Z-3658/20).
Vlastník poradové číslo 1	Vecné bremeno spočívajúce v povinnosti povinného z vecného bremena strieť na nehnuteľnostiach uloženie a prevádzku stavebných objektov SO O2 Kanalizácia-splašková, SO O3 Vodovod a SO O4 Plynovod k stavbe "Prístupová komunikácia Vretenová ulica - Staré Grunty" v rozsahu vymedzenom geometrickým plánom č. 103/2012 (č.overenia 2551/2012) cez pozemky registra C KN parc.č. 2835/4, 2835/5, 2836/2, 2843/3 v prospech vlastníkov pozemkov: registra C KN parc.č. 2843/81, 2843/129, 2843/131 a stavba súp.č. 3627 na parc.č. 2843/129, parc. č. 2843/80, 2843/79, 2843/158, 2843/159, 2843/160, 2843/4, 2843/121, 2850/3, 2850/4, 2850/5, 2850/6 a stavba súp.č. 5376 na parcele č. 2850/3, parc.č. 2853 podľa V-7426/13 zo dňa 09.05.2013. (GP 5/2019, č.over. G1-418/201941, Z-3658/20)
Vlastník poradové číslo 1	Zákonné vecné bremeno v zmysle ustanovenia § 11 a § 43 zákona č. 251/2012 Z.z. zákona o energetike v prospech spoločnosti Západoslvenská distribučná, a.s., IČO: 36 361 518 k pozemkom registra C KN parc.č. 2504/1, 2516, 2522/3, 2522/4 spočívajúce v práve vstupu na tieto pozemky v rozsahu nevyhnutnom na výkon povolenej činnosti a v práve zriaďovať na uvedených pozemkoch elektrické vedenia a elektroenergetické zariadenie distribučnej sústavy v súlade s geometrickým plánom č. 296/2013, úradne overeným pod č. 992/2013 dňa 03.06.2013 podľa Z-17039/13
Vlastník poradové číslo 1	Vecné bremeno in rem spočívajúce v práve uloženia a prevádzky stavebného objektu SO 01 NN káblové vedenie k stavbe "BA Liščie údolie - NNK" k nehnuteľnostiam, pozemkom parc.č. 279/57, 535/25, 535/27, 536/1, 536/4 v rozsahu vymedzenom geometrickým plánom č. 123/2014, č.over 937/14 v prospech vlastníka nehnuteľností pozemku 277/25 a stavby súp.č. 6238 na parc.č. 277/25 podľa V-28651/14 zo dňa 02.12.2014
Vlastník poradové číslo 1	Vecné bremeno in rem spočívajúce v práve vstupu osôb a vjazdu vozidiel z dôvodu údržby, opráv a rekonštrukcie NN prípojky k nehnuteľnostiam, pozemkom parc.č. 279/57, 535/25, 535/27, 536/1, 536/4 v celom rozsahu v prospech vlastníka nehnuteľností pozemku 277/25 a stavby súp.č. 6238 na parc.č. 277/25 podľa V-28651/14 zo dňa 02.12.2014
Vlastník poradové číslo 1	Zákonné vecné bremeno v zmysle § 66 ods. 2 zákona č. 351/2011 Z.z. zákona o elektronických komunikáciách v platnom znení v prospech spoločnosti SWAN, a.s., IČO: 35680202 spočívajúce v zriaďovaní a prevádzkovaní verejnej elektronickej komunikačnej siete a stavaní ich vedenia na pozemkoch evidovaných v registri C KN parc.č. 1744/23, 1744/252, 1744/272, 1744/275 v súlade s geometrickým plánom č. 459/2014, č. overenia 2799/2014, Z-37/15
Vlastník poradové číslo 1	Vecné bremeno in rem spočívajúce v práve umiestnenia, užívania, prevádzkovania, údržby, opravy, úpravy, rekonštrukcie, modernizácie a akékoľvek iné stavebné úpravy stavby so súp.č. 6297 na pozemku parc.č. 2522/5 v prospech vlastníka nehnuteľností stavby súp.č. 6297 na parc.č. 2522/5 podľa V-32682/14 zo dňa 29.01.2015
Vlastník poradové číslo 1	Vecné bremeno - právo uloženia a prevádzky káblového elektrického vedenia v rámci stavby BA Staré Grunty, NNK, 2xNNK vývod z TS na pozemku registra C KN parc.č. 2985/2 v rozsahu vymedzenom geometrickým plánom č. 318/2013, úradne overeným pod č. 1145/2013 dňa 19.06.2013 v prospech oprávneného Západoslvenská distribučná a.s., IČO: 36 361 518 podľa V-28655/14 zo dňa 18.02.2015
Vlastník poradové číslo 1	Vecné bremeno - právo prechodu a prejazdu a uloženia a prevádzky inžinierskych sietí na pozemku parc.č.2985/53 v prospech vlastníka pozemkov parc.č.2918/20, 2918/21, 2918/44, podľa V-22198/15 zo dňa 03.09.2015
Vlastník poradové číslo 1	Vecné bremeno "in rem" : Právo uloženia a prevádzky NN prípojky a armatúrnej šachty s označením 412 k stavbe " Rekonštrukcia a výstavba objektov na vodovodnej sieti" na pozemku C KN parcelné číslo 873/2 v rozsahu vyznačenom v geometrickom pláne č.17/2015, úradne overenom pod č.474/2015, vstup osôb a vjazd vozidiel z dôvodu údržby, opráv a rekonštrukcie prípojky inžinierskych sietí na pozemok C KN parcelné číslo 873/2 v prospech vlastníka pozemku C KN parcelné číslo 873/3 a stavby so súpisným číslom 5202 na pozemku C KN parc.č.873/3 podľa V-26659/15 zo dňa 30.10.2015.

Vlastník poradové číslo 1	Vecné bremeno podľa § 22 a nasl. zákona č.79/1957 Zb. o výrobe, rozvoje a spotrebe elektriny (elektrizačný zákon) v spojení s § 96 ods. 4 zákona č.251/2012 Z.z. o energetike a o zmene a doplnení niektorých zákonov v prospech spoločnosti Západoslóvenská distribučná, a.s., IČO: 36361518, podľa geom. plánu č. 207-5/2015 (over.č. 2524/15) na pozemkoch reg. C-KN parc. č. 1092, 1426/94, 1426/96, 1426/516, 1426/517, 1426/518 týkajúce sa elektroenergetického zariadenia: 1x110 kV VVN linka č. V8203 na trase Lamač - Karlova Ves, Z-22624/15
Vlastník poradové číslo 1	Vecné bremeno podľa § 22 a nasl. zákona č.79/1957 Zb. o výrobe, rozvoje a spotrebe elektriny (elektrizačný zákon) v spojení s § 96 ods. 4 zákona č.251/2012 Z.z. o energetike a o zmene a doplnení niektorých zákonov v prospech spoločnosti Západoslóvenská distribučná, a.s., IČO: 36361518, podľa geom. plánu č. 207-1/2015 (over.č. 2522/15) na pozemkoch reg. C-KN parc. č. 1092, 1108/1, 1109/1, 1116/1, 1426/2, 1426/94, 1426/96, 1426/518, 1427, 1458, 1459/8, 1494/19, 2500, 2504/1, 2508, 2509, 2510, 2511, 2513, 2514, 2515, 2516, 2517, 2518, 2522/3, 2527/10, 2529/5, 2530/4, 2530/32, 2530/47, 3315, 3316, 3324, 3378, 3379, 3392, 3393, 3651/1, 3821/8 týkajúce sa elektroenergetického zariadenia:2x110 kV VVN linka č. V8895 na trase Matador - Lamač a linka č. V8203 na trase Lamač - Karlova Ves, Z-22616/15 - Vz 205/16; zápisom GP úradne over. pod č. 677/06 sa z parc.č. 3651/1 odčlenil pozemok parc.č. 3651/462 - vecné bremeno sa už netýka parc.č. 3651/1 - viazne iba na parc.č. 3651/462 - Vz 378/16
Vlastník poradové číslo 1	Vecné bremeno podľa § 22 a nasl. zákona č.79/1957 Zb. o výrobe, rozvoje a spotrebe elektriny (elektrizačný zákon) v spojení s § 96 ods. 4 zákona č.251/2012 Z.z. o energetike a o zmene a doplnení niektorých zákonov v prospech spoločnosti Západoslóvenská distribučná, a.s., IČO: 36361518, podľa geom. plánu č. 207-16/2015 (over.č. 2559/15) na pozemkoch reg. C-KN parc. č. 1092, 1426/94, 1426/96, 1426/515, 1426/516, 1426/517, 1426/518 týkajúce sa elektroenergetického zariadenia:1x110 kV VVN linka č. V8827 na trase Podunajské Biskupice - Karlova Ves, Z-22630/15
Vlastník poradové číslo 1	Vecné bremeno podľa § 22 a nasl. zákona č.79/1957 Zb. o výrobe, rozvoje a spotrebe elektriny (elektrizačný zákon) v spojení s § 96 ods. 4 zákona č.251/2012 Z.z. o energetike a o zmene a doplnení niektorých zákonov v prospech spoločnosti Západoslóvenská distribučná, a.s., IČO: 36361518, podľa geom. plánu č. 207-4/2015 (over.č. 2523/15) na pozemkoch reg. C-KN parc. č. 1092, 1121/2, 1426/94, 1426/96, 1426/518 týkajúce sa elektroenergetického zariadenia: 2x110 kV VVN linka č. V8895 na trase Matador - Lamač a linka č. V8827 na trase Podunajské Biskupice - Karlova Ves, Z-22621/15
Vlastník poradové číslo 1	Vecné bremeno - spočívajúce v povinnosti povinného z vecného bremena strpieť prechod a prejazd a uloženie a prevádzku inžinierskych sietí k nehnuteľnosti pozemku registra C KN parc. č. 2937/9 v prospech každodobého vlastníka pozemku registra C KN parc. č. 2937/15, 2937/16, 2937/17, 2981/4, 2981/6, 2981/14, 2937/8, 2937/29, 2937/30, stavby s.č. 3180 na parc. č. 2981/14 podľa V-2277/16 zo dňa 22.02.2016
Vlastník poradové číslo 1	Vecné bremeno podľa § 66 ods. 1 písm. a) zákona č. 351/2011 Z.z. o elektronických komunikáciách v znení neskorších predpisov - právo zriaďovať a prevádzkovať verejné siete a stavať ich vedenia na cudzej nehnuteľnosti pozemkoch parcely registra C KN parc.č. 1674/61, 1674/70 v prospech spoločnosti Orange Slovensko, a.s. (IČO 35697270), Z-704/16
Vlastník poradové číslo 1	Vecné bremeno - povinnosť strpieť na pozemku registra C KN parc. č.2985/2 zriadenie, uloženie, užívanie, prevádzkovanie, opravy a odstránenie VN prípojky k stavbe Obytný súbor SLNEČNICE v rozsahu vyznačenom v geometrickom pláne č.133-2/2015, úradne overenom dňa 22.9.2015 pod č.1931/2015.v prospech Západoslóvenská distribučná, a.s., IČO: 36361518, podľa V-10788/16 zo dňa 20.05.2016
Vlastník poradové číslo 1	Vecné bremeno - spočívajúce v povinnosti povinného z vecného bremena strpieť na pozemku registra C KN parc. č. 3888/109 a) zriadenie a uloženie VN prípojky, b) užívanie, prevádzkovanie, opravy a odstránenie VN prípojky k stavbe „Obchodné centrum Kaufland Bratislava - Mlynská dolina" v k. ú. Karlova Ves, Bratislava, a to v rozsahu vymedzenom geometrickým plánom č. 421-2/2014, úradne overeným pod č. 2798/2014 v prospech Západoslóvenská distribučná, a.s. (IČO 36361518) podľa V-17941/16 zo dňa 13.07.2016
Vlastník poradové číslo 1	Vecné bremeno - spočívajúce v práve prechodu a prejazdu motorovými vozidlami cez pozemok reg. CKN p.č. 1674/70 vrátane úprav za účelom umožnenia prechodu a prejazdu, ktoré nebudú mať charakter stavby v zmysle stavebného zákona v rozsahu stanovenom v geometrickom pláne č. 84/2015 (č. over. 263/2016) v prospech vlastníka pozemkov reg. CKN p.č. 1887, 1888, 1891/2, 1892 podľa V-14963/16 zo dňa 27.7.2016
Vlastník poradové číslo 1	Vecné bremeno - spočívajúce v práve prechodu peši cez pozemok reg. CKN p.č. 1432/4 v rozsahu podľa geometrického plánu č. 154/2015 (č. over. 2235/2015) v prospech vlastníka pozemkov reg. CKN p.č. 1428, 1429, 1430, 1431/1, pozemkov reg. EKN p.č. 1215, 4271 a stavby s.č. 774 na pozemku p.č. 1429 podľa V-32272/16 zo dňa 24.11.2016
Vlastník poradové číslo 1	Vecné bremeno v zmysle § 66 ods. 1 písm. a) a ods. 2 zákona č. 351/2011 Z.z. o elektronických komunikáciách, v platnom znení, v prospech spoločnosti VNET a.s. (IČO 35845007), spočívajúce v práve zriaďovať a prevádzkovať verejné siete a stavať ich vedenia na cudzej nehnuteľnosti - pozemok registra C KN parc. č. 2525/1 , Z-27469/2016, Z-11799/2019.

Vlastník poradové číslo 1	Vecné bremeno k pozemku registra C KN parc.č. 3651/1 spočívajúce v povinnosti vlastníka zaťaženého pozemku strpieť: a) prechod a prejazd motorovými vozidlami cez zaťažený pozemok, b) uloženie a prevádzkovanie inžinierskych sietí a to v rozsahu vyznačenom v geometrickom pláne č. 778/2018 v prospech vlastníka pozemkov registra C KN parc.č. 3644/1, 3644/3, 3644/4 podľa V-16984/2018 zo dňa 09.07.2018, zmena podľa GP over. 1.6.2020 pod G1-1067/2020
Vlastník poradové číslo 1	Vecné bremeno in personam spočívajúce v práve a) zriadenie a uloženie VN prípojky k stavbe Inžinierske siete a úprava povrchu cesty (ďalej len elektrická prípojka) b) užívanie, prevádzkovanie, opravy, údržby, rekonštrukcie a odstránenie elektrickej prípojky c) vstup osôb a vjazd vozidiel cez nehnuteľnosti z dôvodu užívania, prevádzkovania, opravy, údržby, rekonštrukcie a odstránenia elektrickej prípojky oprávneným z vecného bremena a ním povereným osobám v rozsahu a spôsobom nevyhnutným na výkon povolenej činnosti, vrátane činností uvedených v písm. a) a b) tohto odseku na pozemkoch registra C KN parc.č. 1426/1, 1426/80,1426/365, 1459/8 a to v rozsahu vymedzenom v GP overov.č. 564/2018 v prospech Západoslvenská distribučná, a.s. IČO: 36361518, podľa V-14252/2018 zo dňa 01.08.2018
Vlastník poradové číslo 1	Vecné bremeno - spočívajúceho v povinnosti strpieť na pozemku registra C KN parc. č. 2956/13: a) zriadenie a uloženie NN káblového rozvodu v rámci stavby "BA Karlova Ves, Staré Grunty, NNK," v katastrálnom území Karlova Ves (ďalej len "elektroenergetické zariadenie" v príslušnom tvare), b) užívanie, prevádzkovanie, opravy a odstránenie elektroenergetického zariadenia a to v rozsahu vymedzenom geometrickým plánom č. 273.3/2017, úradne overenom pod číslom 1638/2018, dňa 01.08.2018, c) vstup osôb a vjazd vozidiel z dôvodu prevádzky, údržby, opráv a rekonštrukcie elektroenergetického zariadenia oprávneným z vecného bremena a ním povereným osobám a spôsobom nevyhnutným na výkon povolenej činnosti, vrátane činností uvedených v písm. a) a b), v rozsahu vymedzenom geometrickým plánom, v prospech Západoslvenská distribučná, a.s. (IČO 36361518), podľa V-32132/2018 zo dňa 21.11.2018.
Vlastník poradové číslo 1	Vecné bremeno spočívajúce v práve - zriadenia a uloženia vodovodnej prípojky k stavbe "Rekonštrukcia prístupovej cesty a zriadenie inžinierskych sietí", - užívania, prevádzkovania, opravy, údržby, rekonštrukcie a odstránenia vodovodnej prípojky, - vstupu osôb a vjazdu vozidiel cez nehnuteľnosti z dôvodu užívania, prevádzkovania, opravy, údržby, rekonštrukcie a odstránenia vodovodnej prípojky oprávneným z vecného bremena a ním poverených osôb, v rozsahu vymedzenom geometrickým plánom č. overenia 864/2018, na pozemky registra C KN parc. č. 1426/1, 1426/80, 1459/8, v prospech INGSOL s.r.o. (IČO 44757107), podľa V-33213/2018 zo dňa 3.12.2018
Vlastník poradové číslo 1	Vecné bremeno na pozemkoch reg. CKN p.č. 1432/2, 1469/14 spočívajúce v práve: a) zriadenie a uloženie kanalizácie k stavbe "Rekonštrukcia prístupovej cesty a zriadenie inžinierskych sietí" , (ďalej len "kanalizácia") a to v rozsahu vymedzenom geometrickým plánom č. overenia 864/2018 a geometrickým plánom č. overenia 1394/2017. b) užívanie, prevádzkovanie, opravy, údržby, rekonštrukcie a odstránenie kanalizácie a to v rozsahu vymedzenom geometrickými plánmi, c) vstup osôb a vjazd vozidiel cez nehnuteľnosti z dôvodu užívania, prevádzkovania, opravy, údržby, rekonštrukcie a odstránenia kanalizácie oprávneným z vecného bremena a ním povereným osobám vrátane činností uvedených v písm. a) a b) v rozsahu vymedzenom geometrickými plánmi. v prospech: INGSOL s.r.o., IČO 44757107, podľa V-683/2019 zo dňa 11.2.2019
Vlastník poradové číslo 1	Vecné bremeno na pozemok registra C KN parc. č. 2621/4 spočívajúce v práve: a) zriadenia a uloženia stavebného objektu SO 415 Prípojka VN (ďalej len "prípojka VN"), b) užívanie, prevádzkovanie, opravy a odstránenie prípojky VN k stavbe s názvom "Dostavba areálu WESTEND, Polyfunkčný objekt CROSSING, Dúbravská cesta, Bratislava" zapísanej v katastri nehnuteľností ako rozostavaná stavba bez súpis. č., postavená na parc. č. 2627/1, 2627/36, 2627/37, 2627/38, 2627/39, 2627/40, 2627/41 v rozsahu vymedzenom geometrickým plánom č. overenia 1169/2018, c) vstup osôb a vjazd vozidiel z dôvodu prevádzky, údržby, opráv a rekonštrukcie prípojky VN oprávneným z vecného bremena a ním povereným osobám v rozsahu a spôsobom nevyhnutným na výkon povolenej činnosti, vrátane činností uvedených v písm. a) a b), v prospech Západoslvenská distribučná, a.s. (IČO 36361518), podľa V-2528/2019 zo dňa 21.2.2019.
Vlastník poradové číslo 1	Vecné bremeno v zmysle § 66 ods. 1 písm. a) a ods. 2 zákona č. 351/2011 Z.z. o elektronických komunikáciách, v prospech spoločnosti Slovak Telekom a.s. IČO: 35763469 ako oprávneného, spočívajúce v práve zriaďovať a prevádzkovať verejné siete a stavať ich vedenia na pozemkoch registra C KN parc. č.2621/4 a 2625/6 podľa Z-2532/2019

Vlastník poradové číslo 1	Vecné bremeno k pozemkom registra C KN parc.č. 3324, 3651/462 v rozsahu podľa GP 795/2018 v prospech vlastníka pozemkov registra C KN parc.č. 3309, 3310/1, 3310/2, 3310/3, 3319/1, 3319/2, 3319/3, 3319/4, 3321/2, 3321/4, 3321/5, 3321/6, 3322, 3323/1, 3323/3, 3323/4 a stavby súpis.č. 6293 na pozemku registra C KN parc.č. 3309 spočívajúce v povinnosti vlastníka zaťažených pozemkov strpieť prechod a prejazd motorovými vozidlami podľa V-10553/2019 zo dňa 13.05.2019 (GP 949/2022, V-21816/2022)
Vlastník poradové číslo 1	1/3 Vecné bremeno k pozemkom registra C KN parc.č. 2761/1, 2794/1, 2795/5 spočívajúce v práve: a) zriadenia a uloženia distribučných rozvodov NN, b) užívania, prevádzkovania, opráv, odstránenia NN rozvodov k stavbe "BA-Karlova Ves, Staré Grunty, NNK" v rozsahu vyznačenom v geometrickom pláne č. 2923/2018 v prospech Západoslovenská distribučná, a.s., IČO: 36 361 518 podľa V-14260/2019 zo dňa 13.06.2019
Vlastník poradové číslo 1	2/3 Vecné bremeno k pozemku registra C KN parc.č. 2761/1 spočívajúce v práve: vstupu osôb, vjazdu vozidiel z dôvodu prevádzky, údržby, opráv, rekonštrukcie NN rozvodov oprávneným a ním poverenými osobami v rozsahu a spôsobom nevyhnutým na výkon povolenej činnosti vrátane zriadenia a uloženia distribučných rozvodov NN, užívania, prevádzkovania, opráv, odstránenia NN rozvodov k stavbe "BA-Karlova Ves, Staré Grunty, NNK" v prospech Západoslovenská distribučná, a.s., IČO: 36 361 518 podľa V-14260/2019 zo dňa 13.06.2019
Vlastník poradové číslo 1	3/3 Vecné bremeno k pozemkom registra C KN parc.č. 2794/1, 2795/5 spočívajúce v práve: vstupu osôb, vjazdu vozidiel z dôvodu prevádzky, údržby, opráv, rekonštrukcie NN rozvodov oprávneným a ním poverenými osobami v rozsahu a spôsobom nevyhnutým na výkon povolenej činnosti vrátane zriadenia a uloženia distribučných rozvodov NN, užívania, prevádzkovania, opráv, odstránenia NN rozvodov k stavbe "BA-Karlova Ves, Staré Grunty, NNK" v rozsahu vyznačenom v geometrickom pláne č. 2923/2018 v prospech Západoslovenská distribučná, a.s., IČO: 36 361 518 podľa V-14260/2019 zo dňa 13.06.2019
Vlastník poradové číslo 1	Vecné bremeno - podľa § 66 ods. 1 písm. a) zákona č. 351/2011 Z.z. o elektronických komunikáciách v znení neskorších predpisov - právo zriaďovať a prevádzkovať verejné siete a stavať ich vedenia na cudzej nehnuteľnosti pozemkoch registra C KN parc.č. 535/27, 535/25, 536/1, 536/4, 2497/1 v prospech spoločnosti Orange Slovensko, a.s., (IČO 35697270), Z-7940/2019
Vlastník poradové číslo 1	Vecné bremeno k pozemkom registra C KN parc.č. 2985/2, 2985/53 v prospech Západoslovenská distribučná, a.s., IČO: 36 361 518 spočívajúce v povinnosti vlastníka zaťažených pozemkov strpieť: a) zriadenie a uloženie NN káblového rozvodu v rámci stavby "BA Staré grunty, FRONTIER, NNK" v k.ú. Karlova Ves (ďalej len "elektroenergetické zariadenie"), b) užívanie, prevádzkovanie, opravy a odstránenie elektroenergetického zariadenia a to v rozsahu vymedzenom geometrickým plánom č. 2412/2018, c) vstup osôb, vjazd vozidiel z dôvodu prevádzky, údržby, opravy, rekonštrukcie elektroenergetického zariadenia oprávneným z vecného bremena a ním povereným osobám a spôsobom nevyhnutným na výkon povolenej činnosti, vrátane činností uvedených v písm. a) a b) v rozsahu vyznačenom v geometrickom pláne č. 2412/2018 podľa V-9201/2019 zo dňa 09.07.2019
Vlastník poradové číslo 1	Vecné bremeno - spočívajúceho v práve k nehnuteľnosti pozemku registra C KN parc. č. 535/13: a) uloženia a prevádzky prípojky elektriny b) vstupu osôb a vjazdu vozidiel z dôvodu prevádzky, údržby, opráv a rekonštrukcie prípojky umiestnenej na nehnuteľnosti v rozsahu vymedzenom geometrickým plánom úradne overenom Okresným úradom Bratislava dňa 30.04.2019 pod č. G1-779/2019 v prospech vlastníka nehnuteľností pozemkov registra C KN parc. č. 560/2, 560/3, podľa V-30710/2019 zo dňa 19.11.2019.
Vlastník poradové číslo 1	Vecné bremeno k pozemku registra C KN parc.č. 1426/96 v prospech vlastníka pozemkov registra C KN parc.č. 1090/1, 1090/2, 1090/3, 1090/4 spočívajúce v povinnosti vlastníka zaťaženého pozemku strpieť prechod a prejazd v rozsahu dielu 1 vyznačenom v geometrickom pláne č. 1660/2019 podľa V-30139/2019 zo dňa 13.11.2019

Vlastník poradové číslo 1	<p>Vecné bremeno k pozemkom registra C KN parc.č. 879/8, 879/14, 879/33 v prospech SPP - distribúcia, a.s., IČO: 35 910 739 spočívajúce v povinnosti strpieť na zaťažených pozemkoch:</p> <p>a) existenciu inžinierskych sietí - plynárenských zariadení oprávneného z vecného bremena, ich ochranných a bezpečnostných pásiem, údržbu, prevádzku a rekonštrukciu týchto zariadení a to v rozsahu vymedzenom v geometrickom pláne č. 1173/2020,</p> <p>b) prechod a prejazd zamestnancov a vozidiel oprávneného z vecného bremena za účelom údržby a opravy plynárenských zariadení v rozsahu celých zaťažených pozemkov podľa V-33810/2020 zo dňa 21.12.2020</p>
Vlastník poradové číslo 1	<p>Vecné bremeno in rem spočívajúceho v práve na</p> <p>a) zriadenie a uloženie stavebného objektu SO 301 Vonkajší vodovod, vodovodné prípojky (ďalej "inžinierska sieť")</p> <p>b) užívanie, prevádzkovanie, opravy a odstránenie inžinierskej siete v rozsahu GP č. 197/2020, overený Okresným úradom dňa 21.01.2021 pod č. G-130/2021</p> <p>c) vstup osôb a vjazd vozidiel z dôvodu prevádzky, údržby, opráv a rekonštrukcie inžinierskej siete v celosti</p> <p>na nehnuteľnosti: pozemok registra C KN parcelné číslo 2985/2 v p r o s p e c h vlastníka nehnuteľnosti: pozemku registra C KN parcelné číslo 2920/36, na základe zmluvy o zriadení vecného bremena podľa V-15339/2021 zo dňa 24.05.2021.</p>
Vlastník poradové číslo 1	<p>Vecné bremeno podľa ust. § 6 ods. 1 zákona č. 639/2004 Z.z. o Národnej diaľničnej spoločnosti a o zmene a doplnení zákona č. 135/1961 Zb. o pozemných komunikáciách (cestný zákon) v znení neskorších predpisov na užívanie pozemku registra C KN parc.č. 3888/40, 3888/69, 3888/98, 3888/101, 3888/103, 3888/155, 3888/156, 3888/199, 3888/200, 3888/201, 3888/202, 3888/203, 3888/204, 3888/217, 3888/218, 3888/219, 3888/220, 3888/221, 3888/222, v prospech Národná diaľničná spoločnosť, a.s. (IČO: 35 919 001), podľa návrhu zo dňa 30.07.2021, Z-13604/2021 - vz 8291/2021</p>
Vlastník poradové číslo 1	<p>Vecné bremeno podľa § 22 a nasl. zákona č. 79/1957 Zb. o výrobe, rozvoje a spotrebe elektriny (elektrizačný zákon) v spojení s § 96 ods. 4 zákona č. 251/2012 Z.z. o energetike a o zmene a doplnení niektorých zákonov v prospech spoločnosti Západodoslovenská distribučná, a.s. (IČO: 36361518) podľa geometrického plánu over.č. 1248/21 na pozemku registra C KN parc.č. 2525/1, týkajúce sa elektroenergetického zariadenia: 3x22 kV podzemná VN linka č. 484, 485 a 486 na trase Rz Lamač - Rz Karlova Ves, Z-16454/21</p>
Vlastník poradové číslo 1	<p>Vecné bremeno podľa § 37a zákona č. 138/1973 Zb. o vodách v znení neskorších predpisov v spojení s § 42 ods.6 zákona č. 442/2002 Z.z. o verejných vodovodoch a verejných kanalizáciách a o zmene a doplnení zákona č. 276/2001 Z. z. o regulácii v sieťových odvetviach v znení neskorších predpisov v prospech spoločnosti Bratislavská vodárenská spoločnosť, a.s. IČO: 35850370, podľa geometrického plánu ov.č. G1-149/2022 na pozemok registra CKN parc.č. 282/19, 282/2 týkajúce sa vodohospodárskej infreštruktúry- Vodovodný rad "1a" DN 150 z PVC, dĺžky 124 m a Vodovodný rad "1b" DN 150 z PVC, dĺžky 50 m, Z-6495/2022</p>
Vlastník poradové číslo 1	<p>Vecné bremeno podľa § 37a zákona č. 138/1973 Zb. v spojení s § 42 ods. 6 zákona č. 442/2002 Z. z. spočívajúce v práve spoločnosti Bratislavská vodárenská spoločnosť, a.s. (IČO 35850370) zriaďovať a prevádzkovať na cudzích nehnuteľnostiach v rozsahu vyplývajúcom z povolenia na vodohospodárske dielo podľa § 9 a to na pozemku registra C KN parc. č. 477/1 v rozsahu podľa geometrického plánu č. G1-528/2022, Z- 8971/2022 - Vz 2529/22</p>
Vlastník poradové číslo 1	<p>Vecné bremeno podľa § 37a zákona č. 138/1973 Zb. v spojení s § 42 ods. 6 zákona č. 442/2002 Z. z. spočívajúce v práve spoločnosti Bratislavská vodárenská spoločnosť, a.s. (IČO 35850370) zriaďovať a prevádzkovať na cudzích nehnuteľnostiach v rozsahu vyplývajúcom z povolenia na vodohospodárske dielo podľa § 9 a to na pozemku registra C KN parc. č. 514/13 a 535/2 v rozsahu podľa geometrického plánu č. G1-529/2022, Z- 8968/2022 - Vz 2559/22</p>
Vlastník poradové číslo 1	<p>Vecné bremeno k pozemkom registra C KN parc.č. 2908, 3888/57, 3888/63 v prospech vlastníka Prípojky NN pre VO spočívajúce v práve:</p> <p>a) zriadenia a uloženia stavebného objektu SO 628-00 Prípojka NN pre VO na D2 v Mlynskej doline stavby Diaľnica D2 Bratislava Lamačská cesta-Staré grunty (ďalej ako "prípojka NN pre VO") a to v rozsahu vymedzenom v geometrickom pláne č. 2548/2018,</p> <p>b) užívania, prevádzkovania, opráv, odstránenia prípojky NN pre VO a to v rozsahu vymedzenom v geometrickom pláne č. 2548/2018,</p> <p>c) vstupu osôb, vjazdu vozidiel z dôvodu prevádzky, údržby, opráv, rekonštrukcie prípojky NN pre VO na zaťažených pozemkoch v celosti podľa V-27265/2022 zo dňa 19.10.2022</p>

Vlastník poradové číslo 1	<p>Vecné bremeno k nehnuteľnostiam - pozemkom registra C KN parc.č. 3392, 3651/462 spočívajúce v povinnosti strpieť</p> <p>a) zriadenie a uloženie elektrickej prípojky, b) užívanie, prevádzkovanie, opravy a odstránenie elektrickej prípojky, v rozsahu vymedzenom Geometrickým plánom č. G1-623/2020. c) vstup osôb a vjazd vozidiel z dôvodu prevádzky, údržby, opráv a rekonštrukcie elektrickej prípojky na pozemky registra C KN parc.č. 3392 a parc.č. 3651/462 v celosti, v prospech vlastníka nehnuteľností - pozemkov registra C KN parc.č. 3390, 3391, 3394, stavby chata so súp.č. 857 na parc.č. 3390, podľa V-35721/2022 zo dňa 06.12.2022</p>
Vlastník poradové číslo 1	<p>Vecné bremeno - spočívajúce v práve na</p> <p>a) zriadenie a uloženie NN prípojky k stavbe "BA Karlova Ves, Staré Grunty, NNK" b) užívanie, prevádzkovanie, opravy a odstránenie NN prípojky k stavbe "BA Karlova Ves, Staré Grunty, NNK" c) vstup osôb a vjazd vozidiel z dôvodu údržby, opráv a rekonštrukcie NN prípojky k stavbe "BA Karlova Ves, Staré Grunty, NNK"</p> <p>oprávnenému a ním povereným osobám v rozsahu a spôsobom nevyhnutným na výkon povolenej činnosti, vrátane činností uvedených v písm. a) a b) v rozsahu podľa GP č. G1-743/2023 na pozemku registra C KN parc. č. 2985/2 v prospech Západoslovenská distribučná, a.s. (IČO 36361518), podľa V-16563/2023 zo dňa 24.08.2023</p>

Výpis je nepoužiteľný na právne úkony

Zmluva o nájme pozemkov

podľa zákona č. 40/1964 Zb. Občiansky zákonník („Zmluva“)

uzatvorená medzi zmluvnými stranami:

Prenajímateľ:

Názov: **Zoologická záhrada Bratislava**
sídlo: Mlynská dolina 1A, 842 27 Bratislava
v zastúpení: Ing. Matej Dobšovič
IČO: 00 179 710
DIČ:
Bankové spojenie:
IBAN - nájomné:
Variabilný symbol - nájomné:

(„Prenajímateľ“)

a

Nájomca:

Názov: **Centrum vedecko-technických informácií Slovenskej republiky**
Sídlo: Lamačská cesta 8A, P. O. Box 47, 840 05 Bratislava
Konajúc: Ing. Róbert Gálik, MBA, generálny riaditeľ
Právna forma: priamo riadená príspevková organizácia Ministerstva školstva, vedy, výskumu, vývoja a mládeže SR
IČO: 00151882
Emailová adresa:
Telefonický kontakt:

(„Nájomca“)

Prenajímateľ a Nájomca sa ďalej označujú jednotlivito aj ako „Strana“ a spoločne ako „Strany“.

Článok I

Predmet Zmluvy a účel nájmu

- 1.1 Prenajímateľ je výlučným vlastníkom nehnuteľností nachádzajúcich sa v k. ú. Karlova Ves, vedených ako:
- pozemok registra „C“ KN, parc. č. 2746/5 – ostatná plocha vo výmere 1 593 m², zapísaný na LV č. 46,
 - pozemok registra „C“ KN, parc. č. 2743/3 – ostatná plocha vo výmere 729 m², zapísaný na LV č. 46,
 - pozemok registra „C“ KN parc. č. 2747/1- ostatná plocha vo výmere 4139 m², zapísaný na LV č. 46
 - pozemok registra „C“ KN parc. č. 2742/5 – zast. plocha a nád. vo výmere 2530 m², zapísaný na LV č. 46
 - pozemok registra „C“ KN parc. č. 2741 - ostatná plocha vo výmere 10 579 m², zapísaný na LV č. 46

Prenajímateľ touto Zmluvou prenecháva a Nájomca prijíma do nájmu za podmienok uvedených v tejto Zmluve pozemky registra „C“ KN, parc. č. 2746/5 – ostatná plocha vo výmere **1 593 m²**, parc. č. 2743/3 – ostatná plocha vo výmere **729 m²**, a časti pozemkov registra „C“ KN parc. č. 2747/1 - ostatná plocha vo výmere **3370 m²**,

parc. č. 2742/5 - zastavaná plocha a nádvorie vo výmere **880 m²** a parc. č. 2741 - ostatná plocha vo výmere **1390 m²**, (ďalej ako „**Predmetu nájmu**“).

- 1.2 Prenajímateľ touto Zmluvou prenajíma Predmet nájmu Nájomcovi a Nájomca berie do prenájmu Predmet nájmu v súlade s touto Zmluvou („**Nájom**“).
- 1.3 Predmetom tejto Zmluvy je nájom Predmetu nájmu Nájomcom za podmienok uvedených v tejto Zmluve.
- 1.4 Účelom Nájomu je vybudovanie a prevádzkovanie **Zážitkového centra vedy s planetárlom**. („**Účel nájmu**“). Nájomca sa zaväzuje Predmet nájmu využívať výlučne na Účel nájmu. Pre prípad porušenia tejto povinnosti Nájomcu si Strany dojednali zmluvnú pokutu vo výške 17 EUR a to za každý, aj začatý deň trvania porušenia tejto povinnosti.
- 1.5 Nájomca sa pred podpisom tejto Zmluvy osobne oboznámil so stavom Predmetu nájmu miestnou obhliadkou a vyhlasuje, že je plne oboznámený s právnym a technickým stavom Predmetu nájmu.
- 1.6 Prenajímateľ vyhlasuje, že sa k Predmetu nájmu neviažu žiadne užívacie práva tretích osôb okrem tých, ktoré sú vo vzťahu k Predmetu nájmu zapísané na liste vlastníctva č. 46 vedenom pre katastrálne územie Karlova Ves.
- 1.7 Prenajímateľ vyhlasuje, že je oprávnený disponovať s Predmetom nájmu v rozsahu tejto Zmluvy a na uzatvorenie tejto Zmluvy mu boli udelené všetky potrebné interné súhlasy.

Článok II

Doba nájmu a odovzdanie Predmetu nájmu

- 2.1 Nájom sa dojednáva na dobu neurčitú („**Doba nájmu**“).
- 2.2 Odovzdanie Predmetu nájmu musí byť preukázané podpísaním preberacieho protokolu („**Preberací protokol**“). Preberací protokol bude vyhotovený a podpísaný v dvoch identických vyhotoveniach, po jednom pre každú Stranu a bude obsahovať:
 - a) skutočnosť, že Nájomca prevzal Predmet nájmu;
 - b) vybavenie a stav, v akom sa Predmet nájmu nachádza v čase jeho odovzdania Nájomcovi;
 - c) súpis odovzdávaných vecí, potrebných pre riadne užívanie Predmetu nájmu, vrátane prostriedkov umožňujúcich vstup do Predmetu nájmu;
 - d) zoznam zariadenia v Predmete nájmu a ich stav;
 - h) prípadné iné dojednania Strán a iné skutočnosti, ktorých vyznačenia požaduje jedna zo Strán;
 - i) dátum a miesto spísania Preberacieho protokolu a podpisy oprávnených zástupcov Strán.
- 2.3 Strany zhodne vyhlasujú, že prípadné vady alebo nedorobky Predmetu nájmu nebránia podpisu Preberacieho protokolu

- 2.4 V prípade, že Nájomca odmietne prevziať Predmet nájmu v termíne podľa bodu 2.1 tejto Zmluvy a/alebo spôsobom podľa bodu 2.2 tejto Zmluvy, Prenajímateľ je oprávnený odstúpiť od Zmluvy

Článok III

Nájomné a prevádzkové náklady

- 3.1 Nájomné za Predmet nájmu je stanovené podľa uznesenia Mestského zastupiteľstva hlavného mesta SR Bratislavy XY zo dňa XY vo výške 1 EURO/kalendárny rok (ďalej ako „Nájomné“). K Nájomnému sa nebude pripočítavať DPH v zmysle § 38 ods. 3 zákona č. 222/2004 Z.z. o dani z pridanej hodnoty v znení neskorších predpisov
- 3.2 Nájomca je povinný zaplatiť Nájomné najneskôr do 15 (pätnásť) dní odo dňa odovzdania Predmetu nájmu Nájomcovi
- 3.3 Prenajímateľ sa zaväzuje zabezpečiť Nájomcovi dodávku elektrickej energie a vody na náklady Nájomcu, ktoré bude Nájomcovi fakturovať podľa nameraných hodnôt na podružných meračoch; splatnosť faktúr je dohodnutá 15 dní od doručenia faktúry Nájomcovi

Článok IV

Všeobecné platobné podmienky

- 4.1 Všetky peňažné záväzky Nájomcu podľa tejto Zmluvy sú splatné v EURO podľa podmienok uvedených v tejto Zmluve. Nájomca je povinný zaplatiť Nájomné na účet Prenajímateľa uvedený v záhlaví tejto Zmluvy s dovetkom „nájomné“ a s variabilným symbolom pre nájomné, a ostatné platby na účet, ktorý Prenajímateľ určí („Príslušný účet Prenajímateľa“).
- 4.2 Ak táto Zmluva v konkrétnom prípade neustanovuje inak, všetky platby podľa tejto Zmluvy sa považujú za uhradené dňom pripísania na Príslušný účet Prenajímateľa.
- 4.3 Ak v súvislosti s Predmetom nájmu alebo touto Zmluvou vznikne daňová alebo poplatková alebo obdobná povinnosť na základe všeobecne záväzného právneho predpisu a/alebo nariadenia hlavného mesta Slovenskej republiky Bratislavy a/alebo jeho mestskej časti alebo z iného verejnoprávneho titulu, táto daň alebo poplatok bude súčasťou prevádzkových nákladov, okrem daní a poplatkov majúcich charakter daní z príjmu Prenajímateľa, ktoré je Nájomca povinný uhradiť Prenajímateľovi
- 4.4 Nájomca nemá právo zdržiavať a neplatiť Nájomné a ani žiadne iné platby podľa tejto Zmluvy z dôvodu akýchkoľvek nárokov alebo pohľadávok Nájomcu voči Prenajímateľovi.
- 4.5 Nájomca má nárok na pomernú zľavu z Nájomného vtedy, pokiaľ Nájomca môže Predmet nájmu užívať obmedzene preto, že Prenajímateľ si neplní svoje povinnosti zo Zmluvy alebo povinnosti Prenajímateľa stanovené príslušným právnym predpisom. Nájomca nie je povinný platiť Nájomné, keď Nájomca nemohol užívať Predmet nájmu preto, že Prenajímateľ si nesplnil svoje povinnosti zo Zmluvy. Právo na odpustenie alebo na poskytnutie zľavy z Nájomného musí byť Nájomcom uplatnené u Prenajímateľa písomne bez zbytočného odkladu. Toto právo zanikne, ak si ho Nájomca neuplatní u Prenajímateľa do 6 (šiestich) mesiacov odo dňa, keď došlo ku skutočnostiam zakladajúcim toto právo.

- 4.6 Všetky platby vrátane sankčných, ktoré je Nájomca povinný podľa tejto Zmluvy zaplatiť Prenajímateľovi, s výnimkou platieb Nájomného, je Nájomca povinný zaplatiť Prenajímateľovi na základe riadne vystavenej a Nájomcovi doručenej faktúry Prenajímateľa v 15 dňovej lehote splatnosti, od jej doručenia Nájomcovi. Platby Nájomného je Nájomca povinný platiť na základe Zmluvy a nie na základe faktúry.
- 4.7 V prípade omeškania akejkoľvek platby zo strany Nájomcu podľa tejto Zmluvy je Nájomca povinný zaplatiť Prenajímateľovi úroky z omeškania v zákonnej výške; tým nie je dotknuté právo vypovedať Zmluvu alebo od Zmluvy odstúpiť.
- 4.8 V prípade, že Nájomca pri platbe neuvedie obdobie, za ktoré sa úhrada platí alebo uvedie obdobie, ktoré už bolo uhradené a/alebo pri iných platbách ako Nájomnom neuvedie do poznámky účel platby, je Prenajímateľ povinný písomne vyzvať nájomcu, aby bez zbytočného odkladu od doručenia tejto výzvy špecifikoval obdobie a/alebo účel platby, ktoré bude úhradou pokryté, inak je oprávnený určiť ho sám; Prenajímateľ spravidla pokryje najstaršiu splatnú pohľadávku.
- 4.9 Nájomca je oprávnený započítať pohľadávky, ktoré má voči Prenajímateľovi, voči pohľadávkam, ktoré má Prenajímateľ voči Nájomcovi výlučne na základe písomnej dohody s Prenajímateľom.

Článok V

Zmluvná pokuta

- 5.1 Strany sa dohodli, že ak za porušenie konkrétnej povinnosti Nájomcu táto Zmluva nestanovuje zmluvnú pokutu v inej výške, Nájomca je za každé porušenie svojej povinnosti podľa tejto Zmluvy povinná zaplatiť Prenajímateľovi zmluvnú pokutu vo výške **100,- EUR**.
- 5.2 Nájomca sa zaväzuje zaplatiť zmluvnú pokutu podľa tejto Zmluvy aj v prípade, ak nezavinil porušenie zmluvnej povinnosti, pre ktoré je zmluvná pokuta dojednaná. Nájomca je zaviazaný plniť povinnosť, ktorej splnenie bolo zabezpečené zmluvnou pokutou, aj po jej zaplatení.
- 5.3 Strany sa dohodli, že Prenajímateľ je oprávnený požadovať náhradu škody spôsobenej porušením povinnosti, na ktorú sa vzťahuje zmluvná pokuta podľa tejto Zmluvy a to v rozsahu, v akom výška náhrady škody presahuje túto zmluvnú pokutu.

Článok VI

Údržba Predmetu nájmu

- 6.1 Prenajímateľ sa zaväzuje, že v okamihu odovzdania Predmetu nájmu zabezpečí užívania schopnosť Predmetu nájmu na vlastné náklady a to v stave, ktorý je v súlade s platnými právnymi predpismi vzťahujúcimi sa na prevádzku, ktorú Nájomca prevádzkuje v Predmete nájmu. Nájomca sa zaväzuje na vlastné náklady tento užívania schopný stav počas doby nájmu zachovávať a udržiavať, vrátane nie však výlučne predpisov uvedených v bode 9.1 a 9.2 tejto Zmluvy. Nájomca je povinný na vlastné náklady zachovávať a udržiavať Predmet nájmu v čistote a dobrom stave, pričom Prenajímateľ sa zaväzuje na vlastné náklady zabezpečovať údržbu zelene v Predmete nájmu od odovzdania Predmetu nájmu a počas Doby nájmu v zmysle bodu 9.2 tejto Zmluvy.
- 6.2 Nájomca sa zaväzuje vykonávať všetky bežné opravy Predmetu nájmu tak, aby bol Predmet nájmu v stave spôsobilom na dohodnuté užívanie, na vlastné náklady bez nároku na ich náhradu.

- 6.3 Prenajímateľ nenesie zodpovednosť za prerušenie poskytovania dodávky energií a médií spôsobené vyššou mocou alebo nezávislými dodávateľmi kúrenia, vody, plynu, elektriny a telekomunikačných služieb. V prípade, že k obnoveniu poskytovania týchto služieb je nevyhnutná súčinnosť Prenajímateľa, Prenajímateľ sa zaväzuje vyvinúť primerané úsilie za účelom obnovenia poskytovania týchto služieb v čo najkratšom čase.

Článok VII

Poškodenie Predmetu nájmu

- 7.1 Nájomca je povinný bezodkladne opraviť akékoľvek poškodenie Predmetu nájmu, ktoré vzniklo v dôsledku činnosti a/alebo opomenutia Nájomcu alebo osôb, ktorým Nájomca umožnil vstup do Predmetu nájmu. Nájomca je nezávisle od povinnosti opraviť vzniknutú škodu povinný bezodkladne oznámiť Prenajímateľovi vznik škody, ktorú Nájomca zistil alebo mal zistiť. V prípade, že Nájomca neoznámí Prenajímateľovi bezodkladne vznik škody, okrem zodpovednosti za vzniknutú škodu zodpovedá aj za prípadné ďalšie škody, ktoré neoznámením spôsobil Prenajímateľovi. Nájomca je povinný prijať všetky opatrenia potrebné na zníženie rizika vzniku škody a/alebo zníženia rozsahu škôd na Predmete nájmu v súvislosti s už vznikajúcou škodou.
- 7.2 V prípade, že Nájomca neodstráni škody v súlade s bodom 7.1 vyššie, Prenajímateľ požiada Nájomcu, aby vykonal práce v primeranej lehote s prihliadnutím na povahu škody, nie však v dlhšej ako 30 (tridsať) dní. V prípade, že Nájomca neuskutoční požadované práce, je Prenajímateľ oprávnený uskutočniť tieto práce, vrátane uskutočnenia prostredníctvom tretích osôb; a Nájomca je povinný do 7 (siedmych) dní po obdržaní špecifikácie nákladov nahradiť Prenajímateľovi všetky výdavky, ktoré mu tým vznikli, vrátane nákladov Prenajímateľa na koordináciu uskutočnenia týchto prác.
- 7.3 Nájomca nie je povinný opraviť škody, ktoré nespôsobil a ku ktorým došlo v dôsledku požiaru, poveternostných podmienok, zemetrasenia, žiarenia, výbuchu alebo následkov výbuchu, nárazu vozidla alebo konštrukčných a vnútorných chýb Predmetu nájmu a/alebo zariadení zabudovaných v Predmete nájmu, vyššej moci, vzbury, povstania a štrajku. V prípade škody spôsobenej týmito udalosťami je Strana podľa vlastného uváženia oprávnená byť:
- a) vrátiť Predmet nájmu do pôvodného stavu v primeranej lehote s prihliadnutím na rozsah a povahu škody a čas potrebný na získanie stavebných povolení a schválení; alebo
 - b) odstúpiť od tejto Zmluvy.
- 7.4 V prípade poškodenia Predmetu nájmu inak ako udalosťami podľa bodu 7.3 vyššie, ku ktorým nedošlo zavinením Nájomcu a/alebo tretej osoby, ktorej Nájomca umožnil vstup do Predmetu nájmu, je Strana podľa vlastného uváženia oprávnená byť:
- a) obnoviť Predmet nájmu v primeranej lehote, alebo
 - b) odstúpiť od tejto Zmluvy.
- 7.5 Strana oznámi svoje rozhodnutie podľa bodu 7.3 alebo bodu 7.4 tejto Zmluvy druhej Strane do 30 (tridsiatich) dní odo dňa, kedy mu Nájomca vznik škody oznámil alebo odo dňa kedy sa Prenajímateľ o vzniku škody s prihliadnutím na všetky okolnosti mohol dozvedieť, podľa toho čo nastane neskôr.

Článok VIII

Zmeny Predmetu nájmu

- 8.1 Nájomca môže vykonávať zmeny Predmetu nájmu, ktorých vykonanie je nevyhnutné výlučne za účelom užívania Predmetu nájmu v súlade s účelom nájmu podľa tejto Zmluvy, pričom je povinný každú takúto zmenu oznámiť Prenajímateľovi bezodkladne po jej vykonaní. Akékoľvek iné zmeny Predmetu nájmu (ďalej ako „Iné zmeny“) je Nájomca oprávnený vykonávať len s predchádzajúcim písomným súhlasom Prenajímateľa.
- 8.2 Prenajímateľ sa môže, ale nemusí vyjadriť, či má v úmysle pred vrátením Predmetu nájmu Prenajímateľovi (i) nadobudnúť Zmeny Predmetu nájmu alebo (ii) či bude Nájomca povinný Predmet nájmu uviesť do stavu, v akom bol ku dňu podpisu Preberacieho protokolu s prihliadnutím obvyklé opotrebenie Predmetu nájmu („**Stav ku dňu podpisu Preberacieho protokolu**“). V prípade, že sa Prenajímateľ nevyjadrí, má sa vždy za to, že Nájomca je povinný Predmet nájmu pred vrátením Prenajímateľovi uviesť do Stavku ku dňu podpisu Preberacieho protokolu a odstrániť Zhodnotenie podľa bodu 11.4 tejto Zmluvy.
- 8.3 Nájomca vykonáva Zmeny Predmetu nájmu podľa tohto článku Zmluvy na svoje vlastné náklady, ak sa Strany písomne nedohodnú inak. Nájomca je povinný zabezpečiť a zodpovedá za to, že akékoľvek Zmeny budú vykonávať výlučne kvalifikované osoby s oprávneniami zodpovedajúcimi vykonávaným prácam.
- 8.4 Ukončenie prác na Zmenách je Nájomca povinný Prenajímateľovi písomne oznámiť a Prenajímateľovi odovzdať projekt skutočných realizovaných zmien Predmetu nájmu v lehote 1 mesiaca po ukončení prác.
- 8.5 Nájomca nie je bez písomného súhlasu Prenajímateľa oprávnený počas Doby nájmu vykonávať odpisy zo zhodnotenia Predmetu nájmu. Ak Prenajímateľ udelí Nájomcovi súhlas s odpismi zhodnotenia realizovaného podľa bodov 8.1 až 8.4 tohto článku, Nájomca je povinný odpisy realizovať metódou zrýchleného odpisovania podľa príslušných ustanovení zák. č. 595/2003 Z.z. o dani z príjmov v znení neskorších predpisov.
- 8.6 Strany sa dohodli, že v prípade, ak Nájomca vykoná akékoľvek Zmeny bez predchádzajúceho písomného súhlasu Prenajímateľa, je:
- a) bezodkladne povinný na vlastné náklady vrátiť Predmet nájmu do Stavku ku dňu podpisu Preberacieho protokolu; a zároveň
 - b) ak Predmet nájmu neuvedie do Stavku podľa písm. a) ani v dodatočnej lehote 10 (desať) dní odo dňa doručenia písomnej výzvy Prenajímateľa Nájomcovi, Prenajímateľ je oprávnený Predmet nájmu uviesť do Stavku podľa písm. a) na náklady Nájomcu a Nájomca je povinný náklady na uvedenie Predmetu nájmu do Stavku podľa písm. a) uhradiť Prenajímateľovi v plnej výške nákladov vynaložených Prenajímateľom, vrátane interných nákladov Prenajímateľa a nákladov Prenajímateľa na služby tretích osôb.
- 8.7 Strany sa ďalej dohodli, že ak Nájomca vykoná Zmeny bez predchádzajúceho písomného súhlasu Prenajímateľa, je Prenajímateľovi povinný zaplatiť zmluvnú pokutu za porušenie povinnosti vykonávať Zmeny výlučne s predchádzajúcim písomným súhlasom Prenajímateľovi, a zároveň aj zmluvnú pokutu za porušenie povinnosti bezodkladne na vlastné náklady vrátiť Predmet nájmu do stavu ku dňu podpisu Preberacieho protokolu.
- 8.8 Prenajímateľ je oprávnený vykonávať nevyhnutné alebo potrebné zmeny Predmetu nájmu v súlade s platnými právnymi predpismi alebo nariadeniami alebo akýmkoľvek vykonateľným rozhodnutím súdu alebo správneho orgánu.
- 8.9 Prenajímateľ je oprávnený na vlastné náklady a bez súhlasu Nájomcu vykonávať sanačné práce alebo stavebné úpravy Predmetu nájmu, aby sa zabránilo hroziacemu nebezpečenstvu. Takéto núdzové sanačné práce budú uskutočnené čo najrýchlejšie. Na tieto práce sa vzťahuje postup podľa bodu 9.12 tejto Zmluvy a Nájomca je

povinný umožniť prístup do Predmetu nájmu a nesmie brániť plneniu sanačných prác alebo spôsobovať prietahy. Nájomca si je vedomý vzniku hluku a prašnosti a iných obmedzení v súvislosti s takýmito prácami.

Článok IX

Ostatné práva a povinnosti Strán

- 9.1 Nájomca je povinný dodržiavať všetky všeobecne záväzné právne predpisy, predpisy orgánov územnej samosprávy ako aj záväzné rozhodnutia a iné správne akty vydané orgánmi verejnej moci, vzťahujúce sa k Predmetu nájmu a jeho užívaniu. Nájomca sa zaväzuje udržiavať Predmet nájmu v stave, ktorý je v súlade s týmito predpismi a aktami tak, aby nevznikla škoda na majetku alebo zdraví osôb a nesmie používať látky, postupy a zariadenia rušiace ostatných užívateľov nehnuteľností v okolí Predmetu nájmu a/alebo poškodzujúce životné prostredie, a to výparmi, hlukom, vibráciami alebo inak, nad hranicu prípustnú podľa príslušných právnych noriem platných na území Slovenskej republiky.
- 9.2 Prenajímateľ a Nájomca sa ďalej dohodli, že Nájomca na seba preberá nasledujúce povinnosti, za ktoré bude v celom rozsahu vo vzťahu k Predmetu nájmu zodpovedný:
- a) všetky úlohy ochrany pred požiarmi, ktoré Prenajímateľovi ako vlastníkovi Predmetu nájmu ukladajú všeobecne záväzné právne predpisy na úseku ochrany pred požiarmi, predovšetkým zákon č. 314/2001 Z. z. o ochrane pred požiarmi v platnom znení, najmä nie však výlučne úlohy podľa § 4 a § 5 tohto zákona;
 - b) všetky povinnosti vyplývajúce zo všeobecne záväzných právnych predpisov na úseku hygieny a bezpečnosti a ochrany zdravia pri práci, najmä nie však výlučne povinnosti vyplývajúce zo zákona č. 124/2006 Z. z. o bezpečnosti a ochrane zdravia pri práci a o zmene a doplnení niektorých zákonov v platnom znení a zákona č. 355/2007 Z. z. o ochrane, podpore a rozvoji verejného zdravia a o zmene a doplnení niektorých zákonov v platnom znení;
 - c) povinnosti vyplývajúce z platných všeobecne záväzných nariadení Miestneho zastupiteľstva mestskej časti Bratislava - Karlova Ves a Mestského zastupiteľstva hlavného mesta Slovenskej republiky Bratislavy týkajúcich sa najmä udržiavania čistoty, poriadku a všeobecne záväzného nariadenia hlavného mesta Slovenskej republiky Bratislavy č. 18/2023 o nakladaní s komunálnymi odpadmi a drobnými stavebnými odpadmi na území hlavného mesta Slovenskej republiky Bratislavy v platnom znení.
- 9.3 Prenajímateľ a Nájomca sa dohodli, že Prenajímateľ je povinný zabezpečiť starostlivosť o zeleň na Predmete nájmu, pričom niektoré úkony, ktorých charakter to dovoľuje, môže na základe písomnej dohody s Prenajímateľom zabezpečovať Nájomca sám..
- 9.4 Nájomca ako prevádzkovateľ Predmetu nájmu ďalej zodpovedá za vykonanie a za dodržiavanie všetkých primeraných a potrebných opatrení na zachovanie bezpečnosti a ochrany zdravia osôb, ktoré sa nachádzajú v Predmete nájmu počas Doby nájmu, ako aj opatrení na ochranu majetku nachádzajúceho sa v Predmete nájmu, tým nie je dotknutá povinnosť Prenajímateľa poskytovať strážnu službu areálu, v ktorom sa Predmet nájmu nachádza a zabezpečiť kamerový systém pre areál, v ktorom sa Predmet nájmu nachádza.
- 9.5 Prenajímateľ je zodpovedný za bezpečný technický stav zariadení umiestnených v Predmete nájmu pred samotným odovzdaním Predmetu nájmu. Prenajímateľ je povinný zabezpečiť povinné technické kontroly a testy zariadení a odstránenie zistených väd pred samotným odovzdaním Predmetu nájmu. Nájomca sa zaväzuje

používať v Predmete nájmu iba také zariadenia, vybavenie a prístroje, ktoré majú certifikáciu alebo osvedčenie zhody v súlade s osobitnými predpismi.

- 9.6 Nájomca zodpovedá za realizáciu a za dodržiavanie primeraných opatrení na ochranu Predmetu nájmu pred vlámaním a/alebo krádežou; tým nie je dotknutá povinnosť Prenajímateľa poskytovať strážnu službu areálu, v ktorom sa Predmet nájmu nachádza a zabezpečiť kamerový systém pre areál, v ktorom sa Predmet nájmu nachádza.
- 9.7 Nájomca nesmie do Predmetu nájmu vnášať a ani umožniť vnášať tretím osobám akékoľvek nebezpečné materiály, ktoré nie sú nevyhnutné na prevádzku Účelu nájmu. Nájomca nahradí Prenajímateľovi všetky priame a škody vzniknuté v dôsledku akéhokoľvek porušenia tejto povinnosti; zodpovednosť za škodu sa Nájomca zbaví, ak preukáže, že škoda bola spôsobená neodvratiteľnou udalosťou nemajúcou pôvod v prevádzke alebo vlastným konaním Prenajímateľa.
- 9.8 V prípade, že Nájomca bude mať záujem Predmet nájmu užívať iným spôsobom, ako je stanovené užívacím povolením, Nájomca sa zaväzuje po predchádzajúcom písomnom súhlase Prenajímateľa požiadať príslušný stavebný úrad o schválenie zmeny účelu užívania Predmetu nájmu.
- 9.9 Nájomca sa zaväzuje uskutočňovať prípadné zásobovanie v súlade s povolením príslušného úradu.
- 9.10 Nájomca má právo na primerané označenie Predmetu nájmu na priečelí Predmetu nájmu. Vizuálna podoba a text označenia Predmetu nájmu ako aj grafický návrh podoby a obsahu označenia Predmetu nájmu, ak je označenie súčasťou Nájmu, podlieha predchádzajúcemu súhlasu Prenajímateľa a označenie na priečelí Predmetu nájmu aj súhlasu príslušného pamiatkového úradu, ak sa tento podľa právnych predpisov vyžaduje. Návrh Nájomcu na označenie Predmetu nájmu bude súčasťou Preberacieho protokolu. Prenajímateľ je povinný vyjadriť sa k týmto návrhom do 15 (pätnástich) dní odo dňa podpisu Preberacieho protokolu; v prípade, že sa nevyjadrí, považuje sa to za súhlas Prenajímateľa. Nájomca nie je oprávnený bez predchádzajúceho písomného súhlasu Prenajímateľa označenie Predmetu nájmu meniť. Nájomca je na požiadanie Prenajímateľa povinný zmeniť označenie Predmetu nájmu v lehote 15 (pätnásť) dní od doručenia na náklady Prenajímateľa, ak má Prenajímateľ za to, že nie je primerané.
- 9.11 Nájomca je povinný zabezpečiť, aby jeho zamestnanci a tretie osoby, ktorým Nájomca umožní vstup do Predmetu nájmu, dodržiavali všetky povinnosti Nájomcu podľa tejto Zmluvy, ktorá sa týkajú alebo súvisia s užívaním Predmetu nájmu.
- 9.12 Prenajímateľ je povinný zabezpečiť nerušený výkon práv Nájomcu spojených s nájmom Predmetu nájmu. Po celú Dobu nájmu Nájomca súhlasí s tým, že niektoré práce, ktoré významne nebránia užívaniu Predmetu nájmu a výkonu činnosti Nájomcu alebo tretích osôb, ktoré sa zdržiavajú v Predmete nájmu, môžu byť v Predmete nájmu vykonávané výhradne v časoch mimo prevádzkového času letného kúpaliska, a to výlučne po predchádzajúcej písomnej dohode s Nájomcom. Práce vykonávané v tomto čase sa nepovažujú za porušenie tejto Zmluvy Prenajímateľom.
- 9.13 Nájomca je povinný bez zbytočného odkladu po vyznutení Prenajímateľa alebo jeho zástupcu o vzniku havárie v Predmete nájmu, umožniť Prenajímateľovi, a zodpovedným osobám prístup k rozvodovým systémom všetkých druhov médií a k iným dôležitým zariadeniam, pokiaľ to bude alebo podľa okolností daného prípadu môže byť potrebné na identifikáciu, lokalizáciu alebo riešenie vzniknutej havarijnej situácie alebo na predchádzanie, zmierňovanie a odstraňovanie jej následkov. V prípade naliehavej potreby alebo nebezpečenstva ohrozenia

života, zdravia alebo majetku je Prenajímateľ alebo iná zodpovedná osoba oprávnená vstúpiť do Predmetu nájmu aj bez predchádzajúceho upozornenia Nájomcu

9.14 Prenajímateľ je ďalej oprávnený vstúpiť do Predmetu nájmu:

- a) za účelom kontroly stavu Predmetu nájmu a dodržiavania povinností Nájomcu podľa tejto Zmluvy na základe predchádzajúceho písomného oznámenia Nájomcovi deň vopred; oznámenie je Prenajímateľ oprávnený urobiť prostredníctvom elektronickej pošty na emailovú adresu Nájomcu. Nájomca je povinný zabezpečiť účasť svojho povereného zástupcu na kontrole. Ak Nájomca neumožní Prenajímateľovi vykonať kontrolu oznámenú podľa predchádzajúcej vety, Prenajímateľ je oprávnený za účelom kontroly vstúpiť do Predmetu nájmu;
- b) ak mu takéto právo vyplýva z iných ustanovení tejto Zmluvy.

9.15 Nájomca je povinný bezodkladne písomne Prenajímateľa informovať o akýchkoľvek skutočnostiach, ktoré majú alebo by mohli byť vplyv na plynutie a trvanie tejto Zmluvy, najmä:

- a) zmeny názvu, štatutárneho zástupcu,;
- b) zmenu údajov o banke a účte Nájomcu;
- c) zmenu akýchkoľvek iných údajov o Nájomcovi uvedených v záhlaví tejto Zmluvy;
- d) týkajúcich sa vstupu Nájomcu do likvidácie, podania návrhu na vyhlásenie konkurzu alebo na poverenie reštrukturalizácie;
- e) ktoré bránia alebo vážnym spôsobom ohrozujú riadne a včasné plynutie povinností Nájomcu podľa tejto Zmluvy;
- f) týkajúcich sa ďalšieho trvania oprávnení Nájomcu na vykonávanie jeho hlavnej činnosti.

9.16 Nájomca nie je oprávnený počas Doby nájmu vykonávať odpisy z Predmetu nájmu s výnimkou odpisov zo zhodnotenia za podmienok podľa bodu 8.5 tejto Zmluvy.

9.17 Nájomca je podľa tejto Zmluvy oprávnený zriadiť na Predmete nájmu **Zážitkové centrum vedy s planetáriom** (ďalej ako „Stavba“) podľa podmienok a ustanovení Zmluvy. Zmluvné strany potvrdzujú, že Nájomca uzatvorením tejto Zmluvy získal vo vzťahu k Predmetu nájmu tzv. iné právo v zmysle ustanovenia § 139 zákona č. 50/1976 Zb. o územnom plánovaní a stavebnom poriadku (Stavebný zákon) v znení neskorších predpisov (ďalej ako „Stavebný zákon“), ktoré ho oprávňuje na Predmete nájmu zriadiť Stavbu..

9.18 Nájomca je povinný zabezpečiť vydanie príslušných povolení na Stavbu na podklade Projektovej dokumentácie schválenej príslušným stavebným úradom.

9.19 Nájomca je povinný zabezpečiť vydanie právoplatného stavebného povolenia na Stavbu do [•]. V prípade, ak Nájomca poruší túto povinnosť, je (i) Nájomca povinný zaplatiť Prenajímateľovi zmluvnú pokutu vo výške 100,00 EUR a (ii) Prenajímateľ je oprávnený odstúpiť od tejto Zmluvy.

9.20 Nájomca je povinný predložiť Prenajímateľovi kópiu právoplatného stavebného povolenia na Stavbu do 15 dní od nadobudnutia jeho právoplatnosti. V prípade, ak Nájomca poruší túto povinnosť, je Nájomca povinný zaplatiť Prenajímateľovi zmluvnú pokutu vo výške 17,00 EUR za každý aj začatý deň trvania porušenia tejto povinnosti.

9.21 Nájomca je povinný zabezpečiť vydanie právoplatného koaudačného rozhodnutia na Stavbu do [•]. V prípade, ak Nájomca poruší túto povinnosť, je (i) Nájomca povinný zaplatiť Prenajímateľovi zmluvnú pokutu vo výške 100,00 EUR a (ii) Prenajímateľ je oprávnený odstúpiť od tejto Zmluvy.

- 9.22 Nájomca je povinný predložiť Prenajímateľovi kópiu právoplatného koiaudačného rozhodnutia na Stavbu do 15 dní od nadobudnutia jeho právoplatnosti. V prípade, ak Nájomca poruší túto povinnosť, je Nájomca povinný zaplatiť Prenajímateľovi zmiuvnú pokutu vo výške 17,00 EUR za každý aj začatý deň trvania porušenia tejto povinnosti.
- 9.23 Nájomca nie je oprávnený bez predchádzajúceho písomného súhlasu Prenajímateľa požiadať príslušný stavebný úrad o zmenu povolení podľa bodu 9.209.19 a/ alebo bodu 9.22 a/ alebo žiadať o zmenu účelu užívania Stavby. V prípade, ak Nájomca poruší túto povinnosť, je (i) Nájomca povinný zaplatiť Prenajímateľovi zmiuvnú pokutu vo výške 10 násobku ročného Nájomného, najmenej však vo výške 10.000,00 EUR a (ii) Prenajímateľ je oprávnený odstúpiť od tejto Zmiuvy.
- 9.24 V prípade skončenia nájmu pred vydaním koiaudačného rozhodnutia na Stavbu je Nájomca povinný uviesť Predmet nájmu do pôvodného stavu s prihliadnutím na bežné opotrebenie, a je povinný vypratáť z Predmetu nájmu všetky ním vnesené veci alebo veci vnesené tretími osobami, ktorým umožnil vstup do Predmetu nájmu. Pokiaľ sa nepreukáže opak, za pôvodný stav Predmetu nájmu sa bude považovať stav, ktorý vypĺyva z fotodokumentácie v Preberacom protokole. V prípade, ak Nájomca poruší túto povinnosť, je (i) Nájomca povinný zaplatiť Prenajímateľovi zmiuvnú pokutu vo výške a (ii) Prenajímateľ je oprávnený uviesť Predmet nájmu do pôvodného stavu na náklady a riziko Nájomcu.
- 9.25 V prípade skončenia nájmu po vydaní koiaudačného rozhodnutia na Stavbu je Nájomca povinný odovzdať Predmet nájmu Prenajímateľovi v stave zodpovedajúcom dohodnutému užívaniu pokiaľ sa Zmiuvné strany nedohodnú inak. V prípade, že nepríde k dohode a ani k splneniu povinností zo strany Nájomcu podľa predchádzajúcej vety, je (i) Nájomca povinný zaplatiť Prenajímateľovi zmiuvnú pokutu vo výške a (ii) Prenajímateľ je oprávnený uviesť Predmet nájmu do stavu podľa predchádzajúcej vety na náklady a riziko Nájomcu
- 9.26 Nájomca je do 3 (troch) pracovných dní odo dňa doručenia tejto Zmiuvy povinný predložiť Prenajímateľovi notársku zápisnicu, ktorá má náležitosti podľa § 45 ods. 1 písm. c) Exekučného poriadku a ktorou Nájomca ako povinná osoba v zmysle Exekučného poriadku vyhlási, že súhlasí s tým, aby sa táto notárska zápisnica stala vykonateľným titulom pre exekúciu podľa § 45 ods. 2 Exekučného poriadku a to vypratáním Predmetu nájmu.

Článok X

Podnájom a postúpenie

- 10.1 Nájomca nie je oprávnený postúpiť Zmluvu alebo akékoľvek svoje práva zo Zmiuvy alebo umožniť akékoľvek užívanie Predmetu nájmu alebo jeho časti akejkoľvek tretej osobe na akýkoľvek účel, bez predchádzajúceho písomného súhlasu Prenajímateľa.
- 10.2 Nájomca nie je oprávnený prenechať Predmet nájmu alebo jeho časť do podnájmu tretej osobe bez predchádzajúceho písomného súhlasu Prenajímateľa, udeleného pred uzatvorením zmiuvy o podnájme. V prípade porušenia tejto povinnosti Nájomcu, je: (i) Nájomca povinný zaplatiť Prenajímateľovi zmiuvnú pokutu vo výške a (ii) Prenajímateľ je oprávnený odstúpiť od tejto Zmiuvy
- 10.3 V žiadosti o predchádzajúci súhlas Prenajímateľa s podnájomom je Nájomca povinný uviesť nasledovné údaje

- a) identifikáciu podnájomcu v rozsahu názov / meno priezvisko, adresa sídla / miesta podnikania, IČO / dátum narodenia; a
- b) účel podnájomu; a
- c) dobu podnájomu; a
- d) výšku podnájomného alebo odmeny za podnájom

- 10.4 V prípade ak na základe predchádzajúceho písomného súhlasu Prenajímateľa Nájomca prenechá Predmet nájmu alebo jeho časť do podnájomu tretej osobe a ak výška Nájomného podľa tejto Zmluvy je vo výške 1,00 EUR, Zmluvné strany sa dohodli, že Nájomca je povinný zaplatiť Prenajímateľovi odmenu za udelenie súhlasu s podnájomom Predmetu nájmu vo výške percentuálneho podielu na nájomnom alebo odmeny za podnájom, na ktorý bude mať Nájomca nárok na základe podnájomného vzťahu (ďalej ako „**Podiel na podnájme**“). Výšku Podielu na podnájme je oprávnený určiť Prenajímateľ v písomnom súhlase s podnájomom Predmetu nájmu. Podiel na podnájme bude splatný pravidelne spolu s Nájomným na účet Prenajímateľa uvedený v záhlaví tejto Zmluvy s poznámkou „podiel na podnájme“ a uvedením obdobia, za ktoré sa Podiel na podnájme platí (napr. rok 2023) a s variabilným symbolom uvedeným v záhlaví tejto Zmluvy.
- 10.5 Strany týmto berú na vedomie, že Predmet nájmu je vo vlastníctve Prenajímateľa a že Prenajímateľ bude vykonávať práva a povinnosti Prenajímateľa vyplývajúce z tejto Zmluvy. Ak dôjde k zmene vlastníctva/správy Predmetu nájmu, vstupuje nadobúdatel/správca do právneho postavenia Prenajímateľa a právne postavenie Nájomcu sa nemení. Nájomca je na požiadanie Prenajímateľa povinný podpísať dohodu o postúpení a prevzatí práv a povinností Prenajímateľa z tejto Zmluvy na osobu právneho nástupcu Prenajímateľa alebo postupníka

Článok XI

Vrátenie Predmetu nájmu

- 11.1 V prípade ak sa zmluvné strany nedohodnú inak, tak ku dňu skončenia nájmu dňu, je Nájomca povinný vrátiť Predmet nájmu Prenajímateľovi v stave ku dňu podpisu Preberacieho protokolu s prihliadnutím na bežné opotrebenie, so všetkým príslušenstvom, inštaláciami a inými predmetmi uvedenými v Preberacom protokole, a je povinný vypratáť z Predmetu nájmu všetky ním vnesené veci alebo veci vnesené tretími osobami, ktorým umožnil vstup do Predmetu nájmu a odstrániť všetky ním umiestnené nápisy, vrátane označenia podľa bodu 9.9 tejto Zmluvy. Pre vylúčenie pochybností, Nájomca je povinný uviesť Predmet nájmu do stavu ku dňu podpisu Preberacieho protokolu, s prihliadnutím na bežné opotrebenie vrátane takého odstavenia bazénovej technológie, ktoré umožní jej opätovné použitie pre ďalšiu sezónu, čím nie sú dotknuté ustanovenia tohto článku o odstránení Zhodnotenia
- 11.2 Nájomca uskutoční vypratanie Predmetu nájmu a odstránenie Zhodnotenia, ak v tejto Zmluve nie je dohodnuté inak, podľa tohto článku Zmluvy tak, aby mohol riadne vypratáný Predmet nájmu vrátiť Prenajímateľovi v posledný deň trvania Nájmu.
- 11.3 V prípade, že Nájomca nevráti Prenajímateľovi Predmet nájmu riadne a včas, je povinný zaplatiť Prenajímateľovi ako kompenzáciu výpadku príjmov bezdôvodné obohatenie vo výške obvyklého nájomného za komerčný nájom Predmetu nájmu za obdobie odo dňa skončenia Nájmu do dňa riadneho vrátenia Predmetu nájmu Prenajímateľovi. Pre vylúčenie pochybností, kompenzácia podľa tohto bodu nevylučuje právo Prenajímateľa na náhradu škodu presahujúcej výšku kompenzácie a v prípade, že Nájomca nevráti Predmet nájmu Prenajímateľovi v lehote podľa 11.2 ani právo Prenajímateľa na zmluvnú pokutu.

- 11.4 Akékoľvek úpravy, stavebné a technické vybavenia, doplnky a zariadenia v Predmete nájmu nad rámec tých, ktoré sú uvedené v Preberacom protokole, vykonané alebo inštalované Nájomcom resp. pre potreby Nájomcu, ktorých náklady znášal Nájomca („**Zhodnotenie**“), je Nájomca povinný odstrániť na vlastné náklady a ak vykonanie alebo inštalácia Zhodnotenia zapríčinila odstránenie alebo zmenu zložiek Predmetu nájmu uvedených v Preberacom protokole, uviesť Predmet nájmu do stavu ku dňu podpisu Preberacieho protokolu, ak sa Strany nedohodnú inak. Začatie odstraňovacích prác je Nájomca povinný písomne oznámiť Prenajímateľovi aspoň 21 (dvadsaťjeden) dní vopred. Ak Prenajímateľ kedykoľvek pred začatím odstraňovania písomne oznámi Nájomcovi, ktoré Zhodnotenie alebo jeho časť chce ponechať v Predmete nájmu, Nájomca nie je povinný ani oprávnený toto Zhodnotenie z Predmetu nájmu odstrániť. Ak sa Prenajímateľ pred začatím odstraňovania Zhodnotenia nevyjadrí, Nájomca je povinný celé Zhodnotenie odstrániť podľa prvej vety tohto bodu 11.4. Ak Prenajímateľ oznámi Nájomcovi, že si chce Zhodnotenie alebo jeho časť ponechať a zároveň Prenajímateľ vyslovil predchádzajúci súhlas s ich odpisovaním Nájomcom podľa bodu 8.5 tejto Zmluvy, Prenajímateľ nadobudne Zhodnotenie alebo jeho časť za účtovnú zostatkovú cenu a ak bude táto ku dňu odovzdania Predmetu nájmu 0,- EUR, tak za cenu vo výške 1,- EUR. Ak Prenajímateľ nevyjadril predchádzajúci súhlas s odpisovaním podľa bodu 8.5 Zmluvy, Prenajímateľ alebo vlastník Predmetu nájmu nadobudne Zhodnotenie za cenu zodpovedajúcu zostatkovej cene Zhodnotenia ako keby bolo Zhodnotenie predmetom odpisov realizovaných metódou zrýchleného odpisovania podľa príslušných ustanovení zák. č. 595/2003 Z.z. o dani z príjmov v znení neskorších predpisov.
- 11.5 Vo vzťahu k Zhodnoteniu, ktoré je pri skončení Nájmu vo vlastníctve Nájomcu a ktoré nebude Nájomcom odstránené z Predmetu nájmu riadne a včas, sa Strany dohodli, že toto je Prenajímateľ oprávnený nadobudnúť, ak svoj úmysel písomne oznámi Nájomcovi. Strany sa dohodli, že v takomto prípade zaplatením sumy 50,- EUR Nájomcovi, Prenajímateľ nadobúda toto Zhodnotenie a je s ním oprávnený voľne nakladať.
- 11.6 V prípade, že Nájomca nevypracuje Predmet nájmu, neodstráni Zhodnotenie a/alebo nevráti Predmet nájmu Prenajímateľovi v súlade s týmto článkom Zmluvy, je Prenajímateľ:
- a) oprávnený bez ďalšieho vstúpiť do Predmetu nájmu a na náklady Nájomcu dať vypratať Predmet nájmu;
 - b) oprávnený požadovať od Nájomcu zaplatenie zmluvnej pokuty vo výške 20,- Eur za každý deň omeškania;
 - c) oprávnený požadovať od Nájomcu zaplatenie náhrady všetkých škôd vzniknutých Prenajímateľovi následkom porušenia záväzkov Nájomcu uvedených v tomto článku Zmluvy.

Dojednanie podľa tohto bodu Zmluvy ani prijatie zmluvnej pokuty neznamená akceptovanie pokračovania v užívaní Predmetu nájmu Nájomcom a ani obmedzenie akýchkoľvek práv Prenajímateľa vyplývajúcich z tejto Zmluvy alebo zo zákona a ani vzdanie sa týchto práv.

Článok XII

Doručovanie

- 12.1 Strany sa dohodli, že písomnosti si doručujú osobne, poštou, elektronickou poštou alebo iným vhodným spôsobom.
- 12.2 Strany sa ďalej dohodli, že pre potreby doručovania akýchkoľvek písomností týkajúcich sa právnych vzťahov založených touto Zmluvou alebo na základe tejto Zmluvy, bude miestom doručenia Nájomcu:
- a) adresa uvedená v záhlaví tejto Zmluvy, alebo

b) adresa podľa aktuálneho výpisu z Obchodného registra alebo iného registra, v ktorom je Nájomca zapísaný.

- 12.3 Strany berú na vedomie a súhlasia s tým, že písomnosť sa považuje za doručенú priamo do vlastných rúk aj v prípade, ak táto písomnosť bude vrátená poštou Strane, ktorá je odosielateľom, ako písomnosť neprevzatá adresátom vrátane vrátenia s poznámkou „adresát neznámy“ alebo „adresát nezastihnutý“ alebo s obdobnou poznámkou; v takomto prípade sa za deň doručenia považuje deň vrátenia zásielky odosielateľovi. Uvedené platí aj v tom prípade, ak sa Strana, ktorá je adresátom, o tejto skutočnosti nedozvie.
- 12.4 V prípade, že Strana, ktorá je adresátom, odoprie písomnosť prijať, je písomnosť doručená dňom, kedy bolo jej prijatie odopreté.

Článok XIII

Vyhlásenia a záruky

- 13.1 Nájomca podpísaním tejto Zmluvy vyhlasuje a zaručuje sa Prenajímateľovi, ktorý uzatvára túto Zmluvu spoliehajúc sa na tieto vyhlásenia a záruky, že ku dňu podpisu tejto Zmluvy.
- a) Nájomca je právny subjektom platne existujúcim podľa zákonov Slovenskej republiky a podpisujúci je osoba oprávnená konať v mene Nájomcu;
- b) Nájomca nemá záväzky po lehote splatnosti voči príslušnému daňovému úradu, Sociálnej poisťovni, ktorejkoľvek zo zdravotných poisťovní, nie je v likvidácii ani v konkurze a že nie je voči nemu vedené žiadne exekučné konanie.
- 13.2 V prípade, že sa akékoľvek vyhlásenie alebo záruka podľa tejto Zmluvy ukáže ako nepravdivé, neúplné alebo zavádzajúce, bude sa to považovať za hrubé porušenie tejto Zmluvy, oprávňujúce druhú Stranu od tejto Zmluvy odstúpiť, ako aj oprávňujúce poškodenú Stranu požadovať od porušujúcej Strany náhradu škody, ktorá mu nepravdivým, neúplným alebo zavádzajúcim vyhlásením alebo zárukou vznikla.

Článok XIV

Skončenie Zmluvy

- 14.1 Nájom podľa tejto Zmluvy môže skončiť písomnou dohodou Strán, výpoveďou alebo odstúpením od Zmluvy.
- 14.2 Okrem uplatnenia nárokov vyplývajúcich zo všeobecne záväzných právnych predpisov je Prenajímateľ oprávnený odstúpiť od tejto Zmluvy i v týchto prípadoch
- a) v prípade, že Nájomné a/alebo akákoľvek iná platba Nájomcu na základe tejto Zmluvy, neuvedená v písmenách nižšie, nie je uhradená v deň splatnosti a ani v dodatočnej lehote 30 (tridsať) dní po dátume splatnosti, a/alebo
- b) v prípade začatia konkurzného alebo obdobného konania proti Nájomcovi, podania návrhu na povolenie reštrukturalizácie Nájomcu alebo jeho vstupu do likvidácie a/alebo
- c) v súlade s bodom 7.3 písm. b) tejto Zmluvy, a/alebo

- d) v súlade s bodom 7.4 písm. b) tejto Zmluvy, a/alebo
 - e) v prípade, že Predmet nájmu je Nájomcom využívaný v rozpore s účelom uvedeným v bode 1.4 tejto Zmluvy, a/alebo
 - f) v súlade s bodom 2.4 tejto Zmluvy, a/alebo
 - g) v prípade, že Nájomca vykoná akékoľvek Zmeny Predmetu nájmu bez predchádzajúceho písomného súhlasu Prenajímateľa, a/alebo
 - h) v prípade, že Nájomca nesplní svoju povinnosť podľa bodu 8.6 písm. a) tejto Zmluvy, a/alebo
 - i) v prípade, že sa ktorékoľvek z vyhlásení a záruk Nájomcu podľa bodu 13.1 tejto Zmluvy ukáže ako nepravdivé, neúplné alebo zavádzajúce, a/alebo
 - j) v prípade porušenia akejkoľvek povinnosti stanovenej v tejto Zmluve zo strany Nájomcu a za podmienky, že táto Zmluva nestanovuje inú osobitnú lehotu, ak nevykoná nápravu bez zbytočného odkladu po doručení písomného upozornenia Prenajímateľa najneskôr však do 15 (pätnástich) dní od doručenia písomného upozornenia Prenajímateľa, a/alebo
 - k) v prípade, že bolo rozhodnuté príslušnými úradmi o odstránení stavby/stavieb, ktoré sú súčasťou Predmetu nájmu alebo o jej/ich zmene, čo bráni Nájomcovi užívať Predmet nájmu dohodnutým spôsobom, a/alebo
 - l) Nájomca dá v rozpore s touto Zmluvou Predmet nájmu do podnájmu alebo inej dispozície tretej osoby, a/alebo
 - m) v prípade iného hrubého porušenia Zmluvy Nájomcom. Hrubým porušením Zmluvy, okrem porušení podľa predchádzajúcich písmen tohto bodu, sa rozumie najmä: opakované porušovanie povinnosti Nájomcu podľa tejto Zmluvy alebo zákona (aspoň trikrát) alebo iný prípad porušenia, kedy Nájomca vedel, alebo mohol predpokladať, že Prenajímateľ nebude mať záujem na ďalšom plnení povinností podľa tejto Zmluvy pri takomto porušení Zmluvy.
 - n) v prípade, ak Nájomca do 10 rokov od platnosti tejto Zmluvy nezrealizuje stavbu výbehu pre žirafy
 - o) v prípade, ak Nájomca do 5 rokov od platnosti tejto Zmluvy nevyhlási architektonickú súťaž na Stavbu.
- 14.3 Nájomca je povinný udržiavať všetky oprávnenia na prevádzkovanie činnosti, na ktorú si prenajal Predmet nájmu a zodpovedá Prenajímateľovi za škody spôsobené Prenajímateľovi v dôsledku porušenia tejto povinnosti, najmä za škody v dôsledku predčasného skončenia Doby nájmu z dôvodu na strane Nájomcu.
- 14.4 Nájomca je povinný udržiavať všetky oprávnenia na prevádzkovanie činnosti, na ktorú si prenajal Predmet nájmu a zodpovedá Prenajímateľovi za škody spôsobené Prenajímateľovi v dôsledku porušenia tejto povinnosti, najmä za škody v dôsledku predčasného skončenia Doby nájmu z dôvodu na strane Nájomcu.
- 14.5 Nájomca má v prípade zmeny vlastníka Predmetu nájmu povinnosti podľa bodu 10.5 tejto Zmluvy.
- 14.6 Odstúpenie od tejto Zmluvy nadobúda účinnosť v deň nasledujúci po dni, v ktorom bolo odstúpenie doručené druhej Strane. K tomuto dňu sa skončí Nájom a Zmluva zaniká.

- 14.7 Ak nie je výslovne dohodnuté inak, Strany si nebudú vracat' plnenia, ktoré si navzájom poskytli na základe tejto Zmluvy do dňa skončenia tejto Zmluvy odstúpením jednej zo Strán.
- 14.8 Nájom zaniká zánikom právnickej osoby bez právneho nástupcu. Pre vylúčenie pochybností zmluvných strán zánikom právnickej osoby s právnym nástupcom nájom nezaniká

Článok XV

Spoločné a záverečné ustanovenia

- 15.1 Táto Zmluva nadobúda platnosť dňom podpisu oboma Stranami a účinnosť dňom nasledujúcim po dni jej zverejnenia v Centrálnom registri zmlúv v súlade s ustanovením § 47a zákona č. 40/1964 Zb. Občiansky zákonník a § 5a zákona č. 211/2000 Z.z. o slobodnom prístupe k informáciám a o zmene a doplnení niektorých zákonov (zákon o slobode informácií) v znení neskorších predpisov, nie však skôr ako nadobudne právoplatnosť kolaudačné rozhodnutie k stavbe výbehu pre žirafy.
- 15.2 Zmluvu je možné meniť a dopĺňať po dohode Strán a to len vo forme písomných a riadne očíslovaných dodatkov.
- 15.3 Neoddeliteľnou súčasťou tejto Zmluvy sú nasledujúce prílohy:
- a) Príloha č. 1 „Kópia katastrálnej mapy“
 - b) Príloha č. 2 „Odpis uznesenia mestského zastupiteľstva č. XY“
- 15.4 Každá Strana znáša svoje vlastné náklady na prípravu, rokovanie a vypracovanie finálnej verzie tejto Zmluvy.
- 15.5 Každá Strana ako dotknutá osoba berie na vedomie, že druhá Strana ako prevádzkovateľ spracúva osobné údaje uvedené v záhlaví tejto Zmluvy a údaje poskytnuté druhej Strane na základe alebo v súvislosti s touto Zmluvou na základe predzmluvných a zmluvných vzťahov v spojitosti s osobitnými predpismi, a to zákonom č. 40/1964 Zb. Občiansky zákonník a zákonom č. 138/1991 Zb. o majetku obcí v znení neskorších predpisov za účelom uzatvorenia a plnenia nájomnej zmluvy. Spracúvanie sa vykonáva v súlade s Nariadením Európskeho parlamentu a Rady (EÚ) 2016/679 z 27. apríla 2016 o ochrane fyzických osôb pri spracúvaní osobných údajov a o voľnom pohybe takýchto údajov, ktorým sa zrušuje smernica 95/46/ES (všeobecné nariadenie o ochrane údajov) (Ú. v. EÚ L 119, 4.5.2016) v platnom znení a zákonom č. 18/2018 Z. z. o ochrane osobných údajov a o zmene a doplnení niektorých zákonov v znení neskorších predpisov. Osobné údaje sa poskytujú len v prípade plnenia povinností v zákonom stanovených prípadoch orgánom verejnej moci (súdy, orgány činné v trestnom konaní, úrady práce, sociálnych vecí a rodiny, prípadne iným orgánom podľa osobitných zákonov). Osobné údaje sa uchovávajú po dobu stanovenú v registratúrnom pláne prevádzkovateľa vedeného podľa osobitného zákona. Dotknutá osoba si môže uplatniť právo na prístup k osobným údajom, právo na opravu a vymazanie osobných údajov, právo na obmedzenie spracúvania, právo na presnosť, právo podať sťažnosť úradu na ochranu osobných údajov. Poskytnutie osobných údajov je zmluvnou požiadavkou. Neposkytnutie osobných údajov má za následok nemožnosť uzatvorenia zmluvy.
- 15.6 Keď táto Zmluva stanovuje lehoty alebo termíny v dňoch, mesiacoch alebo rokoch a neustanovuje v konkrétnom prípade inak, dňom, mesiacom a rokom sa vždy rozumie kalendárny deň, kalendárny mesiac a kalendárny rok.

- 15.7 Ak by sa niektoré z ustanovení tejto Zmluvy resp. jeho časť stalo neplatným alebo nevykonateľným, nie je tým dotknutá platnosť ostatných ustanovení resp. častí Zmluvy. Strany sa zaväzujú nahradiť takéto neplatné alebo nevykonateľné ustanovenie takým platným a vykonateľným ustanovením, ktoré sa najviac blíži zmyslu a cieľu nahrádzaného ustanovenia. V prípade, ak bude právny predpis citovaný v tejto Zmluve zrušený a nahradený iným právnym predpisom, odkazy tejto Zmluvy na nahradený právny predpis sa budú považovať za odkazy na právny predpis, ktorý ho nahradil.
- 15.8 Táto Zmluva sa riadi právom Slovenskej republiky s výnimkou jeho kolíznych noriem. Otázky, ktoré táto Zmluva neupravuje, sa riadia platnými ustanoveniami zákona č. 116/1990 Zb. o nájme a podnájme nebytových priestorov v platnom znení a ustanoveniami zákona č. 40/1964 Zb. Občiansky zákonník.
- 15.9 Strany sa dohodli, že všetky spory, ktoré vzniknú na základe tejto Zmluvy alebo v súvislosti s touto Zmluvou vrátane sporov týkajúcich sa jej platnosti, budú riešiť predovšetkým dohodou. Ak vzájomná dohoda nebude možná, o spore rozhodne príslušný súd Slovenskej republiky.
- 15.10 Táto Zmluva je vyhotovená v 7 (siedmich) rovnopisoch s platnosťou originálu, z toho Prenajímateľ obdrží 5 (päť) rovnopisov a Nájomca 2 (dva) rovnopisy Zmluvy.
- 15.11 Strany si Zmluvu prečítali, všetky jej ustanovenia sú im jasné a zrozumiteľné a týmto potvrdzujú, že táto Zmluva vyjadruje ich slobodnú a vážnu vôľu zbavenú akýchkoľvek omylov, na dôkaz čoho pripájajú svoje podpisy.
- 15.12 Podstatné podmienky Nájmu boli schválené uznesením Mestského zastupiteľstva hlavného mesta Slovenskej republiky Bratislava č. XY, ktorého odpis tvorí prílohu č. 2 tejto Zmluvy.

Prenajímateľ:

Zoologická záhrada Bratislava

V Bratislave dňa

Nájomca:

**Centrum vedecko-technických informácií
Slovenskej republiky**

V Bratislave dňa

.....
Ing. Matej Dobšovič

Riaditeľ

.....
Ing. Róbert Gálik, MBA,

generálny riaditeľ

Lokalitný program pre Zážitkové centrum vedy s planetáriom v areáli zoologickej záhrady

Zážitkové centrum vedy

Stála expozícia

Zážitkové centrum vedy bude obsahovať výstavné priestory s rozlohou približne 3500 m², rozdelené do jednotlivých zón, ktoré sú popísané nižšie. Tieto priestory môžu byť súčasťou jednej haly, pričom každá zóna má špecifické parametre, ktoré je potrebné zohľadniť.

- **Teslov svet** – Obsahuje tri vysokonapäťové exponáty. Priestor musí byť chránený Faradayovou klietkou a má obsahovať odizolovanú podlahu.
- **Laserová show** – Uzatvorený priestor s výkonným odvetrávaním vzduchu. Obsahuje hľadisko s 30 miestami na sedenie a predstavenie s odstupom minimálne 10 metrov.
- **Sekcia Optika** – Zatemnený priestor (blackbox).
- **Sekcia Akustika** – Odhlučnená zóna.
- **Sekcia Biológia** – Samostatne uzatvorený priestor, oddelený na konanie workshopov vedených lektormi.

Dočasná expozícia

Priestor s rozlohou 500 m² pre dočasné výstavy a podujatia, ktoré sa budú pravidelne obmieňať. Priestor musí byť typu multifunkčnej galérie.

Seminárna miestnosť

Dve miestnosti s približnou plochou 50 m² (spolu 100 m²) vhodné na semináre a pracovné workshopy. Súčasťou je spoločná kuchynka na prípravu občerstvenia.

Kongresová sála s príslušenstvom

Kapacita 300 osôb s rozlohou približne 600 m². Má byť multifunkčná, umožňujúca konferencie, workshopy a firemné akcie bez elevácie priestoru.

Foyer pre kongresovú sálu

Priestor s rozlohou 250 m² na neformálne rozhovory a občerstvenie. Je logicky napojený na kuchyňu, šatňu a hygienické zázemie s exteriérovým priestorom.

Sklad vybavenia kongresovej sály

Sklad nábytku o veľkosti približne 50 m² v dostupnej vzdialenosti.

Planetárium

Hlavná sála s kupolou

Planetárium bude obsahovať sálu s kupolou s priemerom 12 metrov, s kapacitou 150 miest na sedenie a rozlohou približne 200 m². Zahŕňa technické zázemie na obsluhu audiovizuálnej techniky, foyer, hygienické zázemie a šatňu.

Prednášková sála

Kapacita pre 50 návštevníkov so stupňovitým hľadiskom a kreslami. Určená na videokonferencie, prednášky a záujmové krúžky.

Zasadačka a knižnica (100 m²)

Obsahuje stôl s elektrickými zásuvkami, stoličky, regálové police a uzamykateľné skrinky. Služi aj ako krátkodobé pracovisko.

Strižňa na výrobu audiovizuálnych programov (50 m²)

Zatemnená a zvukovo izolovaná miestnosť s grafickým pracoviskom a malou kupolou s priemerom približne 170 cm na projekcie.

Spoločné priestory

Foyer

Vstupná hala s jasnou navigáciou a orientáciou. Obsahuje šatňu, toalety, miestnosť pre bezpečnostnú službu a pult informátora. Približná plocha celého priestoru je 400 m².

Kója pre informátora

Pracovisko pre informátora, ktorý odpovedá na otázky návštevníkov a pomáha s orientáciou.

Miestnosť bezpečnostnej služby

Priestor pre bezpečnostnú službu s centrálnymi bezpečnostnými zariadeniami, ktorý funguje 24/7.

Darčeková predajňa

Predajňa o veľkosti približne 50 m² v rámci vstupnej haly.

Jedáleň a vývarovňa

Kapacita približne 500 jedál denne s priestorom na sedenie pre 100 osôb a plochou približne 600 m². Časť priestoru bude fungovať ako kaviareň s detským kútikom.

Administratívny blok a príslušenstvo

Administratívne priestory majú rozlohu približne 366 m². Zahrnujú kancelárie pre riaditeľa, sekretariát, marketing, kurátorov, IT, servisných technikov, vývojárov, dramaturgov a ďalších zamestnancov, spolu s dvoma zasadacími miestnosťami, kuchynkou a hygienickým zázemím.

priestorové požiadavky na administratívny blok					
	prevádzka	počet miestností /poschodí	počet osôb	m ² úžitková podlahová plocha	spolu m ² úžitková podlahová plocha
riaditeľ	zážitkové centrum vedy	1	1	30	30
sekretariát	ZCV	1	1	18	18
marketing + PR	ZCV	1	1	18	18
kurátor výstav	ZCV	1	1	18	18
odborný personál - lektor	ZCV	3	6	18	54
odborný personál - kreatívne a metodicko-vývojové oddelenie	ZCV	1	3	22	22
odborný personál - IT	ZCV	1	1	18	18
odborný personál - servisní technici	ZCV	1	3	22	22
odborný personál - vývojár digitálneho obsahu planetária	planetárium	1	2	18	18
odborný personál - dramaturg a didaktik programov planetária	planetárium	1	1	18	18
odborný personál - technik planetária	planetárium	1	1	18	18
odborný personál - operátor planetária	planetárium	2	4	18	36
zasadacia miestnosť pre 20 osôb	spoločne	1		40	40
zasadacia miestnosť pre 12 osôb	spoločne	1		18	18
kuchynka	spoločne	1		22	18
šatňa a hygienické zázemie ZCV + pl.	spoločne			20	
manažment gastro prevádzky	gastro	1	3	24	24
šatňa a hygienické zázemie	gastro	1	8	30	30
príručný sklad	spoločne	2		15	30
SPOLU					366

Iné priestory

- Skladové miestnosti pre nadrozmerné predmety (200 m²)
 - Dielňa pre prípravu a opravu exponátov (100 m²)
 - Technické miestnosti (150 m²)
 - Serverovňa (10 m²)
 - Odpadové hospodárstvo (30 m²)
-

Exteriérové priestory

Predpolie budovy bude spĺňať vysoký štandard verejného priestoru. Obsahuje zhromažďovací priestor, sedenie, zeleň a detské prvky pre rozvoj vedeckého poznania. Zahŕňa tiež hospodársky vstup pre zásobovanie.

Technické vybavenie a parametre budovy

Budova bude energeticky úsporná s kvalitnou izoláciou, prvkami na ochranu pred prehrievaním, vetraním s rekuperáciou, obnoviteľnými zdrojmi energie a systémom šetrného hospodárenia s vodou.

Overovacia štúdia

Zážitkové centrum vedy a planetárium

Draft 2.0

—

September 2024

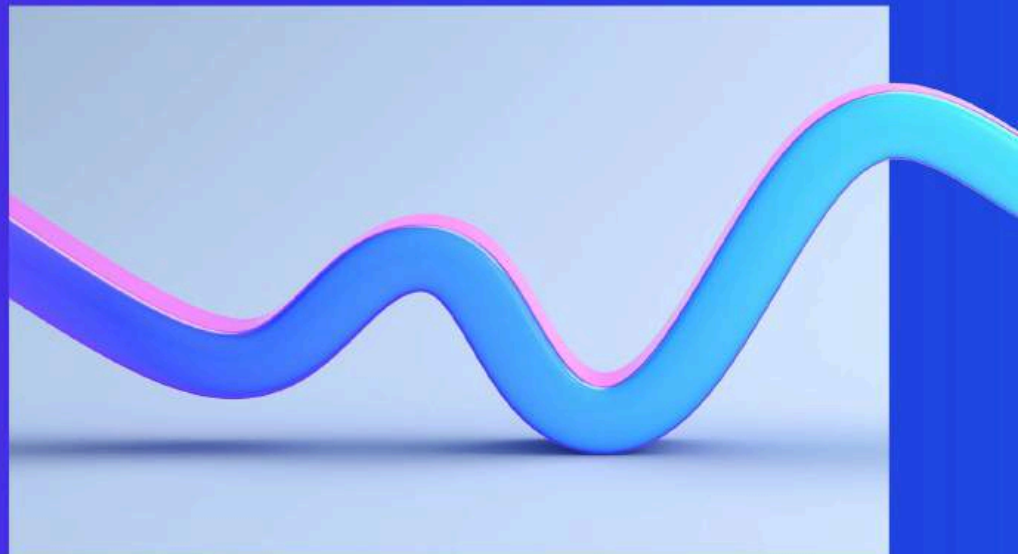

Obsah

Draft pre účely
pripomienkovania



01

Úvod

- 1.1 Východiská a ciele
- 1.2 Spracovanie a zdroje dát
- 1.3 Orientácia vo výstupoch štúdie



02

Aktuálna situácia

- 2.1 Úloha a význam ZCV/P
- 2.2 Cieľové skupiny
- 2.3 Popis príkladov ZCV/P
- 2.4 Prípravné práce doteraz



03

Nové ZCV a Planetárium

- 3.1 Koncept a zámer
- 3.2 Prevádzkový model
- 3.3 Ekonomické parametre ZCV
- 3.4 Lokalita
- 3.5 Vyhodnotenie prevádzkového modelu



04

Záver

- 4.1 Vyhodnotenie
- 4.2 Ďalšie kroky

Prílohy:

- Príloha č.1. Aktuálna situácia (podrobnosti)
- Príloha č.2. Nové ZCV a Planetárium (podrobnejšie parametre)

01

Úvod

Východiská a ciele ZCV

Draft pre účely
pripomienkovania

Východisková situácia ZCV:

- Dlhodobo neuspokojená potreba zážitkového centra a planetária za cieľom popularizácie vedy: súčasné centrum Aurélium je za hranicou svojej životnosti.
- Potreba nového zážitkového centra je zároveň jasne identifikovaná a pomenovaná v Národnej stratégii výskumu, vývoja a inovácií 2030.
- Zážitkové centrum má potenciál stať sa novým magnetom pre turizmus a zároveň pozdvihnúť miestne obyvateľstvo, bojovať proti rastúcej skepse voči vede, zvyšovať úroveň kritického myslenia a podporiť záujem detí a mládeže o STEM oblasti.

Ciele vybudovania ZCV:

- Vybudovať v Bratislave nové moderné Zážitkové centrum vedy (ZCV) a Planetárium
- Zvýšiť záujem o vedu a techniku neformálnym vzdelávaním poskytovaným zážitkovým centrom pre všetkých obyvateľov a návštevníkov Slovenskej republiky a tiež pre potreby osvetovej a vzdelávacej funkcie a zvyšovania informovanosti verejnosti o aktivitách a formách podpory výskumu, vývoja a inovácií.
- Súčasťou ZCV bude Planetárium, ktoré bude slúžiť pre propagáciu vedeckých poznatkov v oblasti vesmíru a iných vied a súčasne ako multifunkčný prezentačný priestor.
- Vybudovaním ZCV a planetária záujem využiť synergie v lokalite Mlynskej doliny v Bratislave, kde sa koncentrujú vedecko-výskumné kapacity a tieto vhodným spôsobom prepojiť s areálom a službami a atrakciami ZOO.
- Prepojením ZCV a planetária s areálom ZOO bude možné zdieľať spoločnú infraštruktúru, ale aj vytvoriť ucelený a komplexný celoročný program pre deti, mládež, školské zariadenia a rodiny a návštevníkov hlavného mesta a jeho širšieho okolia.
- Začlenenie ZCV a planetária do väčšieho komplexu vedecko-vzdelávacích, popularizačných či iných vzdelávacích inštitúcií v tejto lokalite.

Východiská a ciele overovacej štúdie

Draft pre účely
pripomienkovania

Memorandum o spolupráci

Dňa 27.6.2024 bolo prijaté Memorandum o spolupráci medzi Hlavným mestom BA, BSK, SAV, CVTI SR, Slovenské planetária, SOSA a ZOO, za účelom vybudovania nového moderného ZCV a Planetária

Úlohy CVTI SR

- zabezpečiť v spolupráci so stranami memoranda vypracovanie overovacej štúdie;
- vytvoriť a ďalej rozpracovať koncept a zámer projektu ZCV a planetária.

Ciele overovacej štúdie

- Poskytnúť prehľad **súčasného stavu** existencie obdobných centier a planetárií na Slovensku a v zahraničí, spolu s identifikovaním príkladov dobrej praxe, ktoré by bolo možné/vhodné aplikovať pri realizácii ZCV a Planetária;
- Zanalyzovať **možnosti financovania** výstavby a prevádzky ZCV a Planetária;
- Návrh **prevádzkového modelu** ZCV a Planetária, s cieľom zamerať sa na potenciál popularizácie vedy a výskumu, kapacitné a prevádzkové podmienky, multifunkčnosť a ekonomické parametre fungovania ZCV a planetária, aj z pohľadu na prepojenie s areálom ZOO a vedecko – výskumnými inštitúciami v lokalite Mlynskej doliny v Bratislave.

Spracovanie a zdroje dát

Draft pre účely
pripomienkovania

Overovacia štúdia bola vypracovaná v období august až september 2024 a predstavuje jednu zo základných úloh v rámci procesu prípravy a realizácie projektu vybudovania nového zážitkového centra vedy a planetária v Bratislave. Štúdia bola vypracovaná uplatnením prístupu "Bottom-Up", čo znamená, že sa opiera o viaceré typy a zdroje dát, získané priamo na úrovni jednotlivých stakeholderov a tieto zhmotňuje v kontexte širšej vízie a stratégie popularizácie vedy prostredníctvom vybudovania ZCV a Planetária, ako aj do konkrétnych investičných a prevádzkových parametrov a kalkulácií plánovaného ZCV a Planetária.

Zdroje dát a spôsob ich získavania



Verejne dostupné informácie + aktuálne vypracované dokumenty a stratégie

Základný vstup pri vypracovaní Overovacej štúdie predstavujú aktuálne dostupné a už vypracované dokumenty k projektu vybudovania ZCV a Planetária, ako aj existujúce verejne dostupné údaje a štatistiky ohľadom obdobných, v súčasnosti prevádzkovaných, zážitkových centier a planetárií.

Dotazníkový prieskum

Dôležitý zdroj dát pre účely vypracovania Overovacej štúdie predstavujú takisto podnety, postrehy, skúsenosti a ďalšie relevantné informácie od zainteresovaných strán (stakeholderov). Tieto dôležité informácie boli pri spracovaní štúdie získavané prostredníctvom dotazníkového zberu. Dotazníky boli zaslané na vyplnenie zainteresovaným stranám, pričom návratnosť a spätná väzba bolo získaná od všetkých oslovených strán memoranda.



Stretnutia so zainteresovanými stranami (stakeholders)

Významný zdroj informácií a podkladov pre spracovanie Overovacej štúdie predstavujú osobné stretnutia so zainteresovanými stranami (stakeholders) a stranami podpísaného memoranda o spolupráci. V rámci procesu vypracovania Overovacej štúdie boli v období od 22.8.2024 do 22.9.2024 uskutočnené pracovné stretnutia so zástupcami CVTI SR, Aurélium, Slovenská organizácia pre vesmírne aktivity – SOSA, SAV, Slovenské planetária, Bratislavský samosprávny kraj, Hlavné mesto Bratislava, Hvězdárna a planetárium Brno a ZOO Bratislava (obhliadka pozemku a stretnutie s vedením ZOO).



Orientácia vo výstupoch overovacej štúdie

Draft pre úžitok
pripomienky

Štruktúra výstupov

Štúdia sa skladá z niekoľkých výstupov, pričom táto správa obsahuje najdôležitejšie informácie vyplývajúce zo štúdie.



Zhrnutie výsledku

Sumarizácia odporúčaní v 4 oblastiach:

- Koncept a zámer
- Prevádzkový model a ekonomika
- Spolupráca a vzťahy
- Lokalita

Výstupmi overovacej štúdie sú:

✓ **Popis aktuálnej situácie** (Príloha č.1), ktorá obsahuje:

- ✓ Úloha a význam ZCV
- ✓ Cieľové skupiny
- ✓ Príklady ZCV a planetárií na Slovensku a v zahraničí

✓ **Nové ZCV a planetárium** (Príloha č. 2), ktorá obsahuje:

- ✓ Koncept a zámer
- ✓ Prevádzkový model
- ✓ Ekonomické parametre ZCV
- ✓ Lokalita

✓ **Správa zo štúdie (tento dokument)**, ktorá slúži na:

- Poskytnutie prehľadu súčasného stavu existencie ZCV a planetárií na Slovensku a v zahraničí (kapitola 2)
- Posúdenie prevádzkového modelu, ekonomických parametrov a vhodnosti lokality pre výstavbu ZCV a Planetária (kapitola 3)

02

Aktuálna situácia

Úloha a význam zážitkových centier vedy a planetárií

Draft pre účely
štipomienkovania

Zážitkové centrá vedy:

- predstavujú dôležitý prvok vzdelávania a popularizácie vedy;
- umožňujú získať hlbší a praktickejší prehľad o vede prostredníctvom vlastných skúseností a zážitkov;
- poskytujú nie len teoretické informácie, ale umožňujú návštevníkom priamy kontakt s vedeckými princípmi a experimentmi, čím sa zvyšuje ich záujem o vedu a techniku;
- vytvárajú prostredie, kde návštevníci môžu samostatne objavovať a chápať zložité vedecké princípy hravou a interaktívnou formou;
- kombinujú poznatky z rôznych vedeckých odborov a sprostredkujú ich návštevníkom prostredníctvom interaktívnych exponátov a aktivít, ktoré podporujú aktívne učenie sa a skúmanie;
- pomáhajú rozvíjať zručnosti kritického myslenia a riešenia problémov;
- vytvárajú u mladých ľudí pozitívny vzťah k vede a môžu ich inšpirovať k štúdiu STEM odborov.

Planetária:

- zohrávajú významnú úlohu vo vzdelávaní o vesmíre, astronómii a prírodných vedách;
- pomáhajú vysvetľovať zložité vedecké témy, ako sú pohyby planetárnych telies, vznik hviezd, čierne diery alebo vývoj vesmíru, prostredníctvom pútavých vizuálnych projekcií a programov;
- v súčasnosti naplňajú charakter prezentácie širokospektrálnych tém a nie sú zamerané len na témy vesmíru.

Cielové skupiny

Draft pre účely pripomienk

Deti a mládež	<ul style="list-style-type: none">• Prostredníctvom interaktívnych hier, praktických experimentov a hravého učenia ZCV motivujú mladú generáciu k záujmu o vedu a technológie.
Rodiny s deťmi	<ul style="list-style-type: none">• ZCV ponúkajú aktivity pre deti aj dospelých a podporujú spoločné učenie sa.
Školy a vzdelávacie inštitúcie	<ul style="list-style-type: none">• ZCV predstavujú doplnok k tradičnej výučbe;• Žiaci si môžu priamo zažiť a preskúmať vedecké princípy, ktoré sa učia v triedach;• Vzdelávací proces sa stáva zaujímavejším a prístupnejším;• Z pohľadu ZCV ide aktuálne o najpočetnejšiu a najvýznamnejšiu cieľovú skupinu.
Vysokoškolskí študenti a odborníci	<ul style="list-style-type: none">• ZCV môžu slúžiť ako zdroj inšpirácie pre budúcich vedcov a technikov, pričom ponúkajú pokročilejšie workshopy a prezentácie špičkových vedeckých výskumov.
Vzdelávací pracovníci a učitelia	<ul style="list-style-type: none">• ZCV môžu slúžiť ako inšpiračný a vzdelávací zdroj pre učiteľov a pedagógov;• Ponúkajú školenia a semináre pre obohatenie učebných metód a lepšie využitie interaktívnych a praktických prístupov pri výučbe vedeckých predmetov.
Turisti a široká verejnosť	<ul style="list-style-type: none">• ZCV sú často navštevované turistami, ktorí hľadajú zábavnú a vzdelávaciu formu trávenia voľného času.
Firmy a korporácie	<ul style="list-style-type: none">• Teambuildingové aktivity;• Prenájom priestorov pre firemné podujatia, konferencie, workshopy či prezentácie;• Vzdelávacie programy a školenia šité na mieru konkrétnym potrebám podnikov;• Firmy môžu podporiť ZCV formou sponzoringu a spolupráce a prispieť tak k rozvoju vzdelania a podpore vedeckého myslenia.

Zážitkové centrá vedy na Slovensku



Zdroj: aurelium.sk

Aurélium, Bratislava

Vybavenosť

- Centrum je rozdelené do 6 sekcií – Mechanika, Elektro-magnetizmus, Optika, Matematika, Chémia a materiály, Človek, obnoviteľné zdroje, ekológia
- 100 interaktívnych exponátov

Návštevnosť

- 2022: 17 072 návštevníkov
- 2023: 16 098 návštevníkov

Rozloha

- 2 200 m² (1 330 m² výstavná plocha, 670 m² spoločné priestory, 200 m² administratívne priestory)

Steelpark, Košice

Vybavenosť

- 50 interaktívnych exponátov

Návštevnosť

- Ročný priemer 17 222 návštevníkov

Rozloha

- 1 000 m² (800 m² výstavná plocha, 200 m² administratívne priestory)

Motio, Žilina

Vybavenosť

- 38 interaktívnych exponátov so zameraním na dopravu
- interaktívna trieda
- virtuálna realita
- prezentačný priestor na semináre

Draft pre účely pripomienkovania

Zážitkové centrá v okolitých krajinách



Zdroj: vida.cz

VIDA! Science Centrum, Brno CZ

Vybavenosť

- Centrum je rozdelené do 4 sekcií – planéta, civilizácia, človek a mikrosvet
- 170 interaktívnych exponátov z oblasti fyziky, biológie, technológie a ekológie

Návštevnosť

- 282 000 návštevníkov ročne

Rozloha

- 6 200 m²

Veľký svet techniky, Ostrava CZ

Vybavenosť

- 4 stále interaktívne expozície – detský svet, svet vedy a objavov, svet civilizácie a svet prírody
- stovky zábavných a poučných atrakcií

Návštevnosť

- 500 000 návštevníkov ročne

Rozloha

- 14 000 m² + 2 000 m² strešná záhrada

Futura, Mosonmagyaróvár HU

Vybavenosť

- 4 poschodia reprezentujúce 4 základné prírodné elementy: voda, zem, vzduch, oheň
- Viac ako 50 interaktívnych exponátov

Návštevnosť

- cca 50 000 návštevníkov ročne

Rozloha

- cca 2 000 m²

Kopernik, Varšava PL

Vybavenosť

- 450 interaktívnych exponátov rozdelených do šiestich sekcií
- Planetárium (16 m kupola, 139 miest na sedenie)

Návštevnosť

- viac ako 1,3 milióna návštevníkov ročne

Rozloha

- cca 20 000 m²

Draft pre účely pripomienok

Planetáriá na Slovensku



Zdroj: slovenskycestovatel.sk

Planetárium Hurbanovo

Technológia
— RSA Cosmos
Priemer kupoly
— 6 metrov
Kapacita sály
— 35 miest
Návštevnosť
— 1 300 ročne

Planetárium Žiar nad Hronom

Technológia
— Zeiss ZKP 2P
Priemer kupoly
— 10 metrov
Kapacita sály
— 53 miest
Návštevnosť
— 11 287 ročne

Planetárium Košice - Domino

Technológia
— Zeiss ZKP 2
Priemer kupoly
— 10 metrov
Kapacita sály
— 78 miest
Návštevnosť
— 4 000 ročne

Planetárium Hlohovec

Technológia
— Zeiss ZKP 2P
Priemer kupoly
— 10 metrov
Kapacita sály
— 56 miest
Návštevnosť
— 20 000 ročne

Planetárium Humenné

Technológia
— Zeiss ZKP 2
Priemer kupoly
— 8 metrov
Kapacita sály
— 47 miest
Návštevnosť
— 2 300 ročne

Planetárium Košice - STM

Technológia
— Zeiss ZKP=II
Priemer kupoly
— 8 metrov
Kapacita sály
— 42 miest
Návštevnosť
— 6 500 ročne

Planetárium Prešov

Technológia
— Zeiss ZKP 2P
Priemer kupoly
— 10 metrov
Kapacita sály
— 68 miest
Návštevnosť
— 22 000 ročne

Hvezdáreň Deutsche Schule

Technológia
— teleskop na nočné pozorovanie a na pozorovanie Slnka
Priemer kupoly
— 5 metrov
Kapacita
— 20 miest

Draft pre účely pripomienkovania

Planetáriá v okolitých krajinách



Zdroj: gotobno.cz

Planetárium Brno CZ

Technológia

- Carl Zeiss Jena typu Spacemaster (do 2013)
- Digitárium (hybridné planetárium)

Priemer kupoly

- 8 a 17,5 metra

Kapacita sály

- 35 a 180 miest

Návštevnosť

- 150 000 návštevníkov ročne

Planetárium Praha CZ

Technológia

- Hybridný systém (Starball a digitálna projekcia)
- Prechádza na LED Dome

Priemer kupoly

- 23,5 metra

Kapacita sály

- 231 miest

Návštevnosť

- 100 000 návštevníkov ročne

Viedenské planetárium AT

Technológia

- Universarium Model IX od Carl Zeiss Jena

Priemer kupoly

- 20 metrov

Kapacita sály

- 192 miest

Návštevnosť

- 100 000 návštevníkov ročne

Draft pre účely
pripomienkovania

DRAFT
DRAFT

Sumár – zážitkové centrá vedy a planetáriá

Draft pre účely
pripomienkovania



Najväčšia rozloha

Aurélium, Bratislava

2,200 m²

Cenovo najdostupnejšie

Steelpark, Košice



4 €

Najvyššia návštevnosť

Steelpark, Košice



17,222



20,000 m²

Kopernik, Varšava



10 €

VIDA! Brno

1,3 mil.

Kopernik, Varšava

30km

Najbližšie

Futura, Mosonmagyaróvár



Najväčšia kupola

Žiar n. Hronom,

Hlohovec, Prešov, Košice

10 m

Najväčšia sála

Planetárium Košice

78 miest

Najvyššia návštevnosť

Planetárium Prešov

22,000



23,5 m

Planetárium Praha

231 miest

Planetárium Praha

150,000

Planetárium Brno

65km

Najbližšie

Viedenské
planetárium



Prípravné práce uskutočnené doteraz

Draft pre účely
pripomienkovania

Memorandum o spolupráci pri budovaní Zážitkového centra vedy s planetáriom

Subjekty memoranda:

- Hlavné Mesto Bratislava
- Bratislavský samosprávny kraj
- Slovenská akadémia vied
- Centrum vedecko – technických informácií SR
- Slovenské planetária
- Slovenská agentúra pre vesmírne aktivity
- ZOO Bratislava

1 Strategické dokumenty a projekty:

- Národná stratégia výskumu, vývoja a inovácií 2030
- Akčný plán národnej stratégie výskumu, vývoja a inovácií 2030
- Operačný program Výskum a inovácie / Operačný program Integrovaná infraštruktúra pre PO 2014 – 2020
- Popularizácia vedy a techniky na Slovensku – projekt „PopVaT“
- Podpora národného systému pre popularizáciu výskumu a vývoja – projekt „PopVaT II“
- Nadnárodný projekt „Podpora inovácií budovaním kapacít a siete centier vedy v regióne juhovýchodnej Európy“

3 Memorandum o spolupráci

Memorandum uzatvorené v júni 2024 za účelom vybudovania nového moderného Zážitkového centra vedy a Planetária s ohľadom na plnenie cieľov Národnej stratégie výskumu, vývoja a inovácií 2030 a v zmysle akčného plánu bod 2.1.2.5 Opatrenie: Vybudovanie zážitkových centier vedy.

2 Lokalita

- Zameranie pozemku ZOO
- Rámcové vyčíslenie nákladov vyvolanej investície – presun žiráf, zebier a senníka

03

Nové ZCV a Planetárium

Nové ZCV a Planetárium - Metodický prístup

Draft pre účely
pripomienkovania

01

Koncept a zámer

- Popis a parametre
- Funkcie a ciele
- Cieľové skupiny

02

Prevádzkový model

- Zodpovednosti a riadenie
- Organizácia a kapacity
- Spolupráca a vzťahy
- Prevádzkové parametre

03

Ekonomické parametre

- Kalkulácia nákladov a príjmov
- Zdroje financovania

04

Lokalita

- Popis
- Výhody
- Porovnanie

Rozsah zadania bude posúdený voči metodike KPMG pre cieľový prevádzkový model KPMG TOM (Target Operating Model), ktorý definuje 6 oblastí ako navrhovať a hodnotiť fungovanie organizácie klienta.

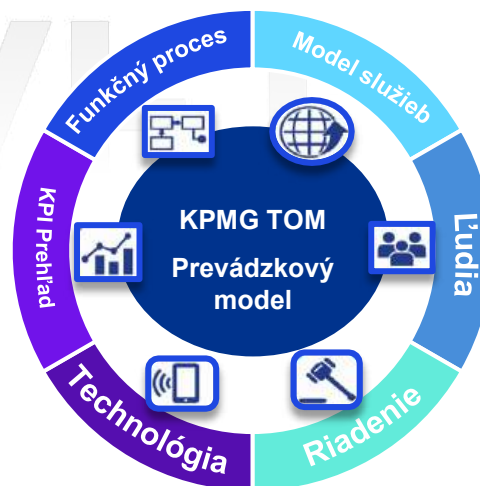

Koncept a zámer - Popis a parametre

Draft pre úžitok
pripomienky

Všeobecné parametre

- Pozemok ZOO s celkovou rozlohou 9760 m²
- Potreba vlastných priestorov
- Rôzne možnosti zástavby v závislosti od počtu podlaží
- Celková plocha 7250 m²

ZCV

- Rozšírenie expozície, vrátane detskej interaktívnej zóny „Toddler“
- Exteriérové priestory pre výstavné, prezentačné účely
- Samostatný vchod, mimo súčasného vstupu do ZOO

Planetárium

- Hlavná sála prekrytá kupolou s priemerom 12m a 150 miestami na sedenie,
- Projekčný systém - unikátna LED technológia

Katégoria	Názov priestoru	Rozloha v m ²	Typ
Stála expozícia			
ZCV	Výstavné priestory	3 500 m ²	Viacpodlažná miestnosť
ZCV	Kongresová sála (kapacita cca 300 ľudí)	700 m ²	Viacpodlažná miestnosť
ZCV + Planetárium	Spoľonné priestory		
	Recepcia, vstupná hala	300 m ²	Viacpodlažná miestnosť
	Darčeková predajňa	200 m ²	Jednopodlažná miestnosť
	Kaviareň/Stravovanie	500 m ²	Jednopodlažné miestnosti
	Oddychová zóna	150 m ²	Viacpodlažná miestnosť
	Toalety a servisné priestory	400 m ²	Jednopodlažné miestnosti
Administratívne priestory			
ZCV + Planetárium	Kancelárie pre zamestnancov, zázemie pre organizáciu	800 m ²	Jednopodlažné miestnosti
Iné priestory			
ZCV + Planetárium	Skladové miestnosti, technické miestnosti	150 m ²	Jednopodlažné miestnosti
Planetárium	Sála s projekciou (kapacita cca 150 ľudí)	300 m ²	Viacpodlažná miestnosť
Planetárium	Prednášková sála (kapacita cca 50 ľudí)	100 m ²	Jednopodlažná miestnosť
Planetárium	Zasadačka a knižnica	100 m ²	Jednopodlažná miestnosť
Iné priestory			
Planetárium	Strižňa na výrobu audiovizuálnych programov	50 m ²	Jednopodlažná miestnosť
Celkom rozloha:		7 250 m²	

Koncept a zámer - Funkcie a ciele, Cieľové skupiny

Draft pre účely pripomienok

Funkcie a ciele ZCV



- Popularizácia a vzdelávacia činnosť
- Interaktívne expozície a simulátory
- Experimentálna činnosť
- Laserové svetelné show
- Rozvoj vedecko-technologického ekosystému
- Školská vzdelávacia činnosť
- Udržateľnosť a ochrana životného prostredia prostredníctvom vedeckých a technologických riešení

Funkcie a ciele Planetária



- Hviezdne predstavenia, simulácia nočnej oblohy
- Prednášky a prezentácie astronómov, odborníkov
- Školské programy o vesmíre a vede
- Komunitné podujatia, pozorovanie hviezd
- Laserové svetelné show
- Astronomický výskum
- Audio-vizuálna produkcia

Cieľové skupiny



Ostatné funkcie:

- Kongresy, spoločenské akcie
- Výstavy študentských prác
- Virtuálne prehliadky
- Hudobné programy
- Detské predstavenia

Vzdelávanie

Kultúra

Veda

Cestovný
ruch

Technológie

Výskum

Zábava

Prevádzkový model - Zodpovednosti a riadenie

Draft pre účel
pripomienk



Vybudovanie

Skúsenosť s prípravou projektov a vybudovanie centra

Existujúca štruktúra a kapacita v rámci sekcie
Národné centrum pre popularizáciu vedy a techniky



Prevádzka

Prevádzkovanie Aurélie
Odborná a administratívna skúsenosť

Medzi kľúčové **úlohy** CVTI patrí funkcia národného informačného centra pre vedu, techniku a inovácie. Ako **poslanie** má definované prípravu a realizáciu projektov podporujúcich výskum, vývoj a vzdelávanie.

CVTI v súlade s memorandom prevezme zodpovednosť za **riadiace a výkonné úlohy** ako:

- rozpracovanie konceptu a zámeru
- zabezpečenie financovania
- príprava architektonického riešenia a dizajn funkcií
- rozpracovanie spoločného prevádzkového konceptu so ZOO
- zabezpečenie realizácie výstavby a uvedenie do prevádzky
- prevádzkovanie vrátane zabezpečenia potrebných zdrojov

Centrum vedecko-technických informácií SR je dlhodobo aktívne v organizovaní popularizácie vedy a techniky, implementovalo a pripravovalo niekoľko podobných projektov a spolupracuje v oblasti podpory vedy s vedecko-technickými a informačnými inštitúciami. CVTI SR spolupracuje s vysokými školami, so Slovenskou akadémiou vied ale i s inými inštitúciami.

CVTI SR je priamo riadená organizácia Ministerstva školstva, výskumu, vývoja a mládeže Slovenskej republiky.

Riadenie a implementácia

Kľúčovým faktorom úspechu pri ďalšom rozpracovaní projektu a konkrétnych návrhov a stratégie je pokračovanie už nadviazanej **spolupráce a vzťahov**, konzultácie s odborníkmi a verejnosťou. Vysokú dôležitosť pre implementáciu má vytvorenie **konkrétnych merateľných cieľov a pravidelné monitorovanie a prezentovanie realizačného plánu**.

Skúsenosti a kapacity

CVTI disponuje odbornou kapacitou a skúsenosťami v rámci sekcie Národné centrum pre popularizáciu vedy a techniky, ako aj kapacitou pre projektové riadenie a VO.

Prevádzkový model - Organizácia a kapacity

Draft pre úpravu
pripomienky

ZCV a Planetárium

- interní, externí zamestnanci, VŠ študenti
- disponibilné personálne zdroje v oblasti vedy, techniky a astronómie
- Kategória:

➤ Manažment: 4

- Riaditeľ
- Ekonomika a správa
- Marketing + PR
- Kurátor

➤ Odborný personál: 18

- Zabezpečenie prevádzky
- Technický tím
- Kreatívne a metodicko-vývojové oddelenie

ZCV a Planetárium

- Kategória:

➤ Administratíva a služby: 6

- Recepčný/á
- Predajca v obchode so suvenírmi
- Upratovací servis

Kategória	Pozícia	Počet zamestnancov
Manažment	Riaditeľ	1 zamestnanec
Manažment	Ekonomika a správa	1 zamestnanec
Manažment	Marketing + PR	1 zamestnanec
Manažment	Kurátor/ka výstav	1 zamestnanec
Odborný personál	Lektor/workshopy	4 zamestnanci
Odborný personál	Detský kútik	2 zamestnanci
Odborný personál	Kreatívne a metodicko-vývojové oddelenie pre vývoj nových exponátov	3 zamestnanci
Odborný personál	IT špecialista	1 zamestnanec
Odborný personál	Servisní technici	3 zamestnanci
Odborný personál	Vývojár digitálneho obsahu planetária	2 zamestnanci (externí, čiastočný úväzok)
Odborný personál	Dramaturg a didaktik programov planetária	1 zamestnanec
Odborný personál	Technik planetária	1 zamestnanec
Odborný personál	Demonštrátor/operátor planetária	4 zamestnanci (externí, čiastočný úväzok)
Administratíva a služby	Recepčný/á+obchod	2+2 zamestnanci
Zabezpečenie prevádzky	Upratovací servis	2 zamestnanci
Celkový počet zamestnancov:		28 zamestnancov
Manažment		4 zamestnanci
Odborný personál		18 zamestnancov
Administratíva a služby		6 zamestnancov

Prevádzkový model - Spolupráca a vzťahy

Draft pre účely pripomienkovania



Centrum vedecko-technických informácií SR

Kľúčová úloha:

- Financovanie výstavby a uvedenie do prevádzky
- Príprava architektonického riešenia a dizajnu
- Samotná prevádzka ZCV a planetária

Vízia, očakávanie:

- Jedinečný koncept ZCV a planetária ako nový magnet pre turizmus

ZOO Bratislava

Kľúčová úloha:

- Nevyhnutná investícia na presun zvierat žirafinca do novo vybudovaného

Vízia, očakávanie:

- Možnosť čerpania financií v súvislosti s vyvolanou investíciou
- Synergický efekt prepojenia návštevníkov, programov, prevádzky

Slovenské planetária

Kľúčová úloha:

- Celková koncepcia ZCV a planetária, vrátane technických konzultácií

Vízia, očakávanie:

- Prvé planetárium v Bratislave s cieľom popularizovať najmä astronómiu a prírodné vedy pre viac ako 150-tisíc návštevníkov ročne

Hlavné Mesto Bratislava

Kľúčová úloha:

- Prenájom pozemku v rámci súčasného areálu ZOO pre výstavbu ZCV a planetária CVTI

Vízia, očakávanie:

- Atraktívne ZCV s planetáriom na európskej úrovni
- Synergický efekt: prevádzková spolupráca, programové synergie



Bratislavský samosprávny kraj

Kľúčová úloha:

- Aktívna propagácia ZCV a planetária, súčinnosť pri príprave a realizácii projektu

Vízia, očakávanie:

- Nová kvalitná infraštruktúra a inštitúcia ako plnohodnotný partner v rámci rozvoja dotknutého územia

Slovenská akadémia vied

Kľúčová úloha:

- Vstup do ZCV a planetária, cez pozemky SAV v severozápadnej časti plánovaného umiestnenia areálu

Vízia, očakávanie:

- Unikátne múzeum výpočtovej techniky v rámci areálu ZCV
- Vedecký kampus SAV prepojený so ZCV a ZOO

Slovenská agentúra pre vesmírne aktivity

Kľúčová úloha:

- Celková koncepcia ZCV a planetária, vrátane technických konzultácií

Vízia, očakávanie:

- Popularizácia astronómie, vzdelávanie s cieľom výchovy novej generácie vesmírnych inžinierov

Prevádzkový model - Prevádzkové parametre

Draft pre účely
pripomienkovania

12 m

Priemer kupoly
planetária

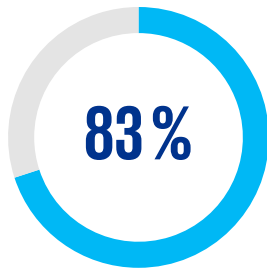

Podiel vstupného na
príjmovej činnosti ZCV a
planetária



313

Priemerný počet dní
otvorenej prevádzky
počas kalendárneho
roka

Otváracie hodiny

Pondelok: zatvorené

Utorok - Piatok: 9:00 – 18:00

Víkend a Štátne sviatky: 10:00 – 18:00



28

Predpokladaný počet
zamestnancov

730 000

Spádová oblasť: počet obyvateľov
Bratislavského kraja

Predpokladaná ročná návštevnosť

150 000 ľudí

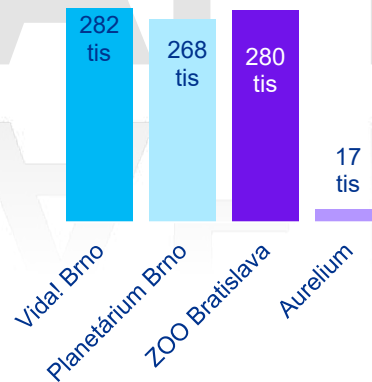

18 mil. €

Predpokladané príjmy z
vlastnej prevádzky do roku
2039



7 €

Priemerná cena vstupenky

Ekonomické parametre - štruktúra nákladov a príjmov

Draft pre účely pripomienkovania

Náklady		Zdroj /Subjekt
Investičné náklady		
Výstavba budovy (vrátane projektu a premiestnenia žiráf)	INV1	ŠR (MŠVVM SR, CVTI)
Vybavenie pre ZCV	INV2	ŠR (MŠVVM SR, CVTI)
Vybavenie Planetária	INV3	ŠR (MŠVVM SR, CVTI)
Vybavenie priestorov	INV4	ŠR (MŠVVM SR, CVTI)
Náklady		Zdroj /Subjekt
Prevádzkové náklady		
Personálne náklady	PN1	Vlastné príjmy/dotácie/granty
Energie	PN2	Vlastné príjmy/dotácie/granty
Všeobecné služby a údržba	PN5	Vlastné príjmy/dotácie/granty
Prevádzka, údržba a opravy ZCV	PN3	Vlastné príjmy/dotácie/granty
Prevádzka, údržba a opravy Planetárium	PN4	Vlastné príjmy/dotácie/granty
Obnova infraštruktúry (ZCV a Planetárium)	PN6	Vlastné príjmy/dotácie/granty
Príjmy		Zdroj /Subjekt
Vlastné (vstupné)		
Vstupné ZCV	P1	Vlastné príjmy
Vstupné Planetárium	P2	Vlastné príjmy
Ostatný predaj (vlastné produkty, suveníry, eventy, prenájom priestorov a gastro prevádzky)	P3	Vlastné príjmy
Externé		
Dotácie, Granty, Sponzorstvo	P4	ŠR, Mesto VÚC, EÚ fondu, nadácie, Partnerstvá, komerčné subjekty, individuálni donori

Náklady

Investičné náklady

Prevádzkové náklady

Príjmy

Vlastné príjmy

Externé príjmy

Zdroje krytia

- Prenájom pozemku zo strany mesta za symbolickú hodnotu
- Rozpočet na výstavbu zo zdrojov NSVVI
- Vlastné príjmy z prevádzky
- Externé zdroje
 - Dotácie
 - Granty
 - Sponzorstvo a dary

Ekonomické parametre – projekcia prevádzkových nákladov a príjmov

Draft pre účely
prílohy č. 1

Náklady s DPH		2030	2031	2032	2033	2034	2035	2036	2037	2038	2039	Spolu
Prevádzkové náklady	PN											
Personálne náklady	PN1	959 304	978 490	998 059	1 018 021	1 038 381	1 059 149	1 080 332	1 101 938	1 123 977	1 146 456	10 504 108
Energie	PN2	172 250	175 695	179 209	182 793	186 449	190 178	193 981	197 861	201 818	205 855	1 886 089
Všeobecné služby a údržba	PN3	114 833	117 130	119 473	121 862	124 299	126 785	129 321	131 907	134 546	137 236	1 257 392
Prevádzka, údržba a opravy ZCV	PN4	27 560	28 111	28 673	29 247	29 832	30 428	31 037	31 658	32 291	32 937	301 774
Prevádzka, údržba a opravy Planetárium	PN5	27 560	28 111	28 673	29 247	29 832	30 428	31 037	31 658	32 291	32 937	301 774
Obnova infraštruktúry (ZCV a Planetárium)	PN6	-	-	-	2 437 240	-	-	-	2 638 147	-	-	5 075 387
Spolu náklady (indexované ceny)	PN	1 301 507	1 327 537	1 354 088	3 818 409	1 408 793	1 436 969	1 465 708	4 133 169	1 524 923	1 555 421	19 326 523
Spolu náklady (indexované ceny) bez obnovy	PN-	1 301 507	1 327 537	1 354 088	1 381 169	1 408 793	1 436 969	1 465 708	1 495 022	1 524 923	1 555 421	14 251 135
Príjmy s DPH		2030	2031	2032	2033	2034	2035	2036	2037	2038	2039	Spolu
Vlastné (indexované ceny)	VP	914 504	1 398 136	1 899 673	1 937 667	1 976 420	2 015 949	2 056 268	2 097 393	2 139 341	2 182 128	18 617 478
Vstupné ZCV	P1	379 840	581 155	790 371	806 178	822 302	838 748	855 523	872 633	890 086	907 887	7 744 722
Vstupné Planetárium	P2	378 950	579 793	788 519	804 289	820 375	836 783	853 518	870 589	888 000	905 760	7 726 576
Ostatný predaj (vlastné produkty, suveníry, eventy, prenájom priestorov a gastro prevádzky)	P3	155 714	237 188	320 784	327 199	333 743	340 418	347 227	354 171	361 255	368 480	3 146 180
Externé (indexované ceny)	EP	298 567	304 538	310 629	316 841	323 178	329 642	336 234	342 959	349 818	356 815	3 269 220
Dotácie, Granty, Sponzorstvo (neindexované ceny)	N4	260 000	260 000	260 000	260 000	260 000	260 000	260 000	260 000	260 000	260 000	2 600 000
Spolu (indexované ceny)	PP=VP+EP	1 213 070	1 702 674	2 210 302	2 254 508	2 299 598	2 345 590	2 392 502	2 440 352	2 489 159	2 538 942	21 886 698
Rozdiel	PP-PN	-88 437	375 137	856 214	-1 563 901	890 806	908 622	926 794	-1 692 817	964 237	983 521	2 560 176

- Prevádzkové náklady sú do veľkej miery indikatívne. Vzhľadom na projektované obdobie sú oblasti nákladov závislé najmä na vývoji externých položiek ako energie, facility služby a mzdy.
- Na príjmovej strane sú odhady pripravené konzervatívne na strane ceny vstupného a návštevnosti. Tá je primerane odvodená od existujúcich návštevností podobných referenčných prevádzok.
- Odhadovaný priebeh rozdielu medzi prevádzkovými nákladmi, obnovou a príjmami predstavuje vyrovnané hospodárenie na predikované obdobie. Predpokladom je aj aktívne riadenie zdrojov na strane grantov a externých financií.

Nákladové podiely

Podiel personálnych nákladov na celkových	74%
Podiel nákladov na energie	13%
Podiel nákladov na prevádzku, údržbu a opravy	13%

Príjmové podiely

Podiel zo vstupného	83%
Podiel z ostatných komerčných činností	17%
Podiel Vlastných príjmov	85%
Podiel externých príjmov	15%

Ekonomické parametre - Zdroje financovania

Draft pre úpravu
pripomienky

Štátne a verejné financovanie

Verejné financovanie zahŕňa priame dotácie zo štátnych alebo regionálnych rozpočtov. Centrá môžu získať aj granty z programov zameraných na podporu vzdelávacích a vedeckých inštitúcií. Ďalším zdrojom financovania sú fondy EÚ, ktoré podporujú projekty v oblasti popularizácie vedy a techniky.

Program Slovensko 2021 – 2027 obsahuje špecifický cieľ (RSO1.1), ktorý sa zameriava na rozvoj a rozširovanie výskumných a inovačných kapacít a využívanie pokročilých technológií. Tento cieľ zahŕňa opatrenie (1.1.4) na podporu optimalizácie a modernizácie výskumnej infraštruktúry, pričom jednou z aktivít je rozvoj popularizácie vedy a techniky, ako aj prezentácia úspechov v oblasti výskumu a vývoja.

Národná stratégia výskumu, vývoja a inovácii 2030, ktorú pripravila VAIA a tiež v zmysle Akčného plánu bod 2.1.2.5 Opatrenie: Vybudovanie zážitkových centier vedy, obsahuje schválenú investíciu vo výške 34,83 mil. €, 41,80 mil. € s 20 % DPH.

Očakávaný predmet financovania

- výstavba zážitkového centra
- prevádzka zážitkového centra
- zážitkové a vedecké podujatia
- technologické vybavenie zážitkového centra
- výroba a údržba exponátov

Súkromné financovanie a sponzoring

Súkromné osoby a sponzori môžu prispievať rôznymi formami, od finančných dotácií na konkrétne výstavy a programy, cez materiálnu podporu vo forme technológií, až po spoluprácu na vývoji exponátov. Mnohé firmy môžu dokonca vytvárať špecifické zážitkové programy a exponáty, ktoré priamo demonštrujú ich produkty alebo technologické riešenia.

- prevádzka zážitkového centra
- zážitkové a vedecké podujatia
- výroba a údržba exponátov
- technologické vybavenie zážitkového centra

Vstupné a tržby

Základný zdroj príjmu zážitkových centier predstavujú finančné prostriedky z predaja vstupného. Tieto príjmy sú priamo viazané na návštevnosť zážitkových centier a vytvárajú tak prirodzený tlak na zvyšovanie atraktívnosti ponúkaných zážitkov a expozícií.

Ďalší zdroj príjmu predstavuje organizácia špeciálnych podujatí a workshopov, ktoré môžu byť spolpatnené nad rámec bežného vstupného. Zážitkové centrá môžu tiež generovať dodatočné príjmy prostredníctvom predaja suvenírov alebo prenájmu svojich priestorov na súkromné akcie, firemné školenia či konferencie.

- prevádzka zážitkového centra
- zážitkové a vedecké podujatia

Crowdfunding a komunitné financovanie

Crowdfunding predstavuje inovatívny spôsob získavania finančných prostriedkov, ktorý zároveň mobilizuje komunitu a zapája ju do projektu, čím vzniká hlbší vzťah medzi zážitkovým centrom a jeho návštevníkmi. Verejnosť môže prispievať na konkrétne projekty, ako napríklad na modernizáciu existujúcich exponátov alebo organizáciu špeciálnych vedeckých festivalov a podujatí.

- zážitkové a vedecké podujatia
- výroba a údržba exponátov

Spolupráca s univerzitami a výskumnými inštitúciami

Spolupráca s univerzitami a výskumnými inštitúciami môže priniesť financie a zároveň odborné znalosti. Spoločné projekty medzi ZCV a univerzitami môžu prilákať externé financovanie zo zdrojov určených na výskum a vzdelávanie.

- zážitkové a vedecké podujatia
- výroba a údržba exponátov

Lokalita

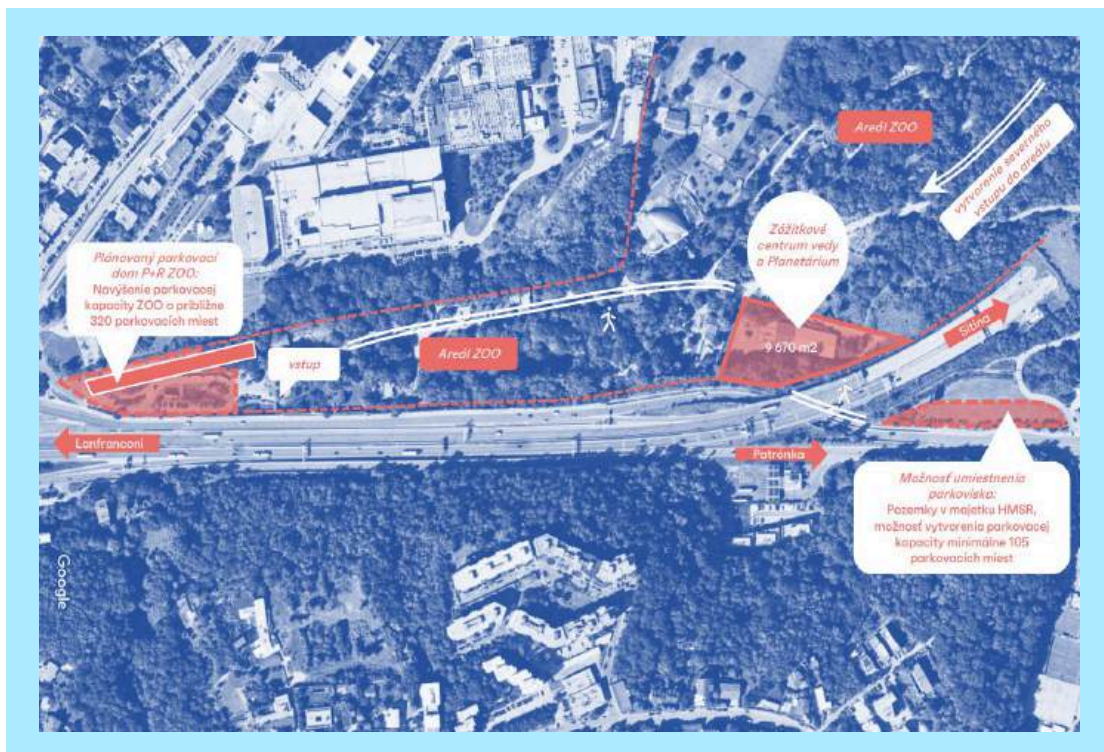

Zdroj: MIB

Dobrá dopravná dostupnosť

- Neďaleká zastávka MHD „Habanský mlyn“
- Plánované parkovisko P&R s kapacitou minimálne 100 parkovacích miest
- Plánované vybudovanie samostatného vstupu do ZCV

9 670m²

Rozloha pozemku

Lokalita

CVTI

SAV

Synergie medzi vedecko-
výskumnými kapacitami a
areálom, službami a
atrakciami ZOO

Draft pre účely
prípomienkovania

- Zdieľanie spoločnej infraštruktúry
- Začlenenie ZCV a Planetária do väčšieho komplexu vedecko-vzdelávacích inštitúcií
- Prepojenie ZCV a Planetária s areálom SAV, ktorý má prejsť modernizáciou

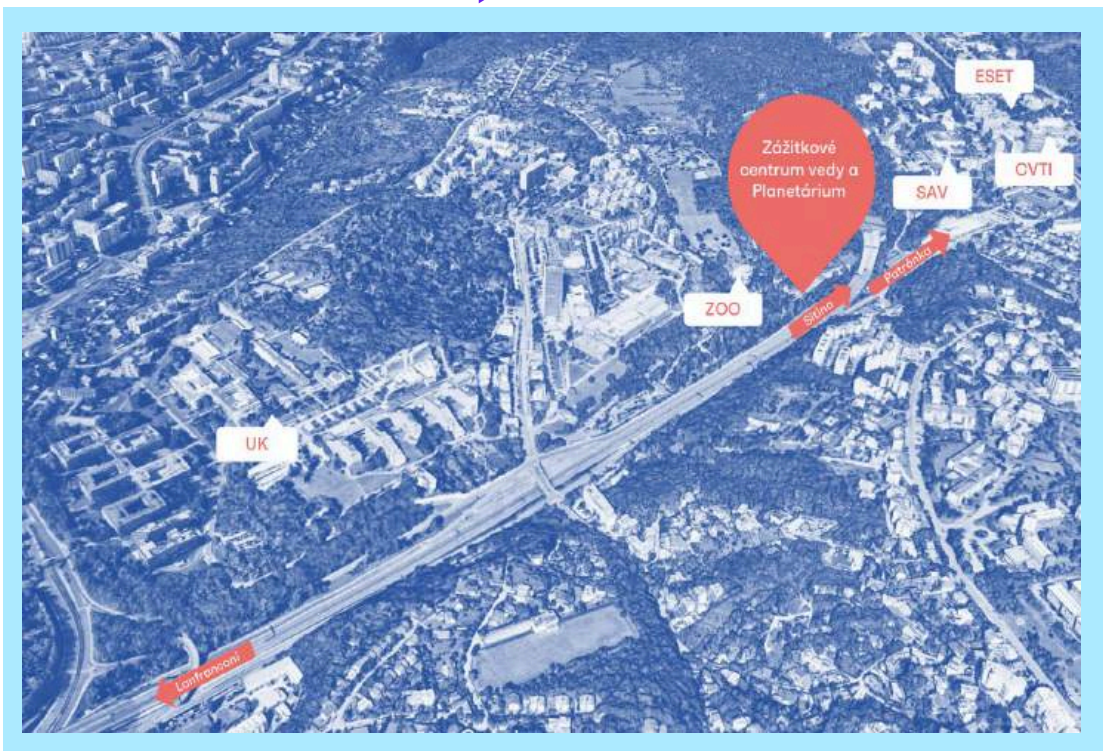

Zdroj: MIB

ZOO

ESET

UK

Lokalita

Draft
Pri

Pozemok

- Prenájom mestského pozemku za symbolickú cenu (po schválení mestským zastupiteľstvom)
- Pozemok má rozlohu 9 670 m² a ponúka rôzne možnosti zástavby
- Odhad veľkosti podlahovej plochy ZCV a Planetária je cca 7250 m²
- Spôsob a rozloha zastavania pozemku bude predmetom architektonickej štúdie



Zdroj: KPMG



Zdroj: MIB



Zdroj: ZOO – Zameranie výbehu zebier a žiráf



- Vyvolaná investícia – presun žiráf, zebier a senníka

Prevádzkový model – Posúdenie voči modelu KPMG TOM

Draft pre účely
pripomienkovaní

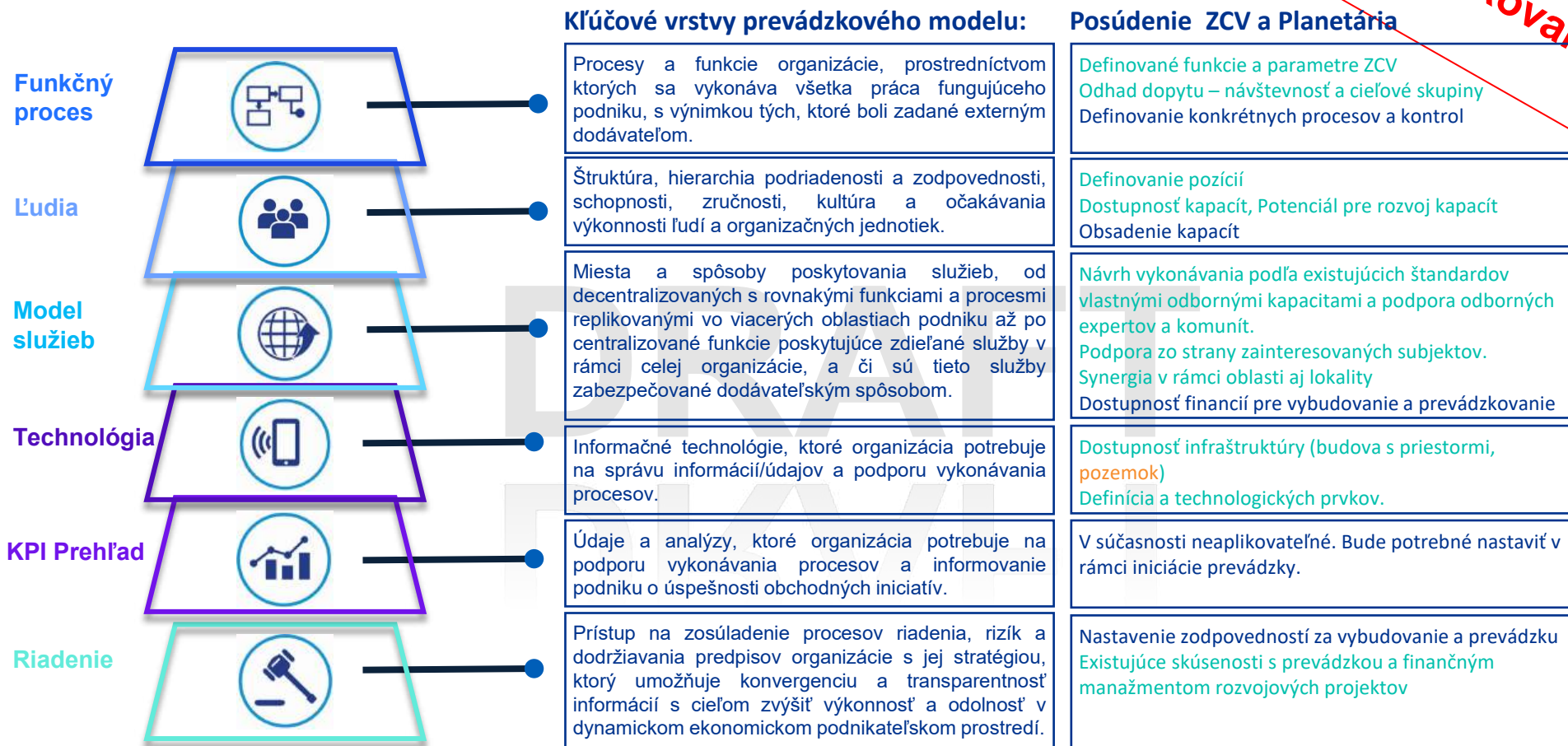

Legenda k posúdeniu:

Primerané

Riziko stredného významu

Riziko kritického významu

Neaplikovateľné v súčasnosti

04

Záver

Záver - vyhodnotenie a odporúčania 1/2

Draft pre účely
pripomienkovania

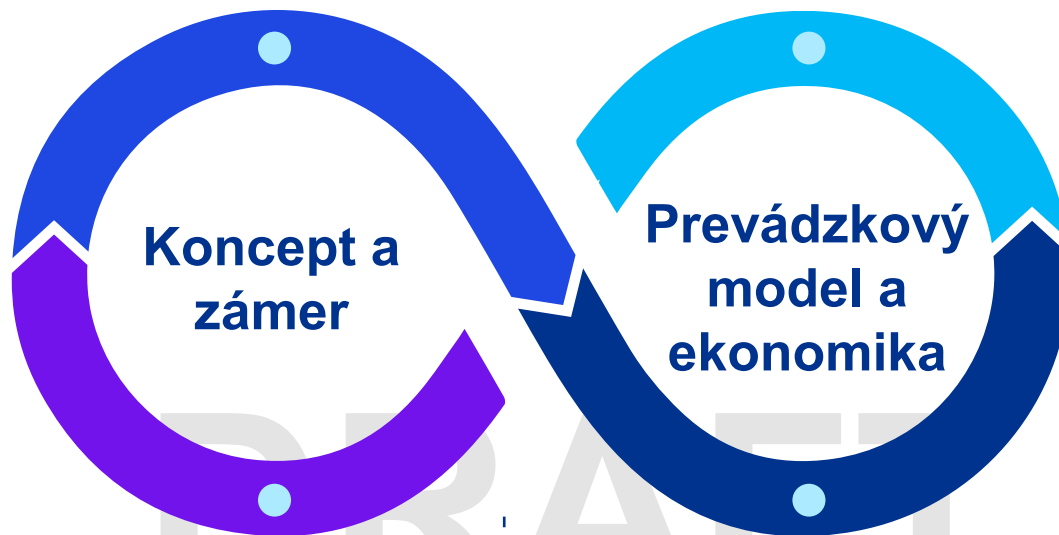
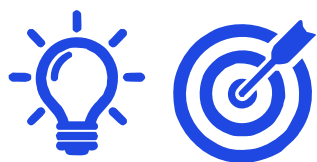

- ✓ Zámer projektu napĺňa identifikované **potreby** a je v súlade s príkladmi **osvedčenej praxe vo svete**.
- ✓ Definované parametre zodpovedajú nárokom na **moderné zážitkové centrum a planetárium**.
- ✓ Pri tvorbe zámeru a požiadaviek boli zapojené **adekvátne odborné kapacity** zainteresovaných strán a **zohľadnené ich vstupy**.
- ✓ Koncept a zámer projektu primerane adresuje identifikované **cieľové skupiny**.

- ✓ Návrh zodpovedností a riadenia sa javí byť optimálny z pohľadu existujúcich **skúseností** spojených so **vznikom, prevádzkou a financovaním zážitkového centra**.
- ✓ **Akčný plán** v rámci Národnej stratégie výskumu, vývoja a inovácií 2030 poskytuje rozpočet na zamýšľanú investíciu. Ekonomika prevádzky vykazuje **minimálne nároky** na dotácie.
- ✓ Zážitkové centrá priťahujú **inovatívne zdroje financovania, sponzoring a granty**, ktoré sú dodatočným zdrojom financovania.
- ✓ **Odborné kapacity a dopyt** po vedeckom vzdelávaní a popularizácii sa javia byť dostatočné.

Záver - vyhodnotenie a odporúčania 2/2

Draft pre účely
pripomienkovania

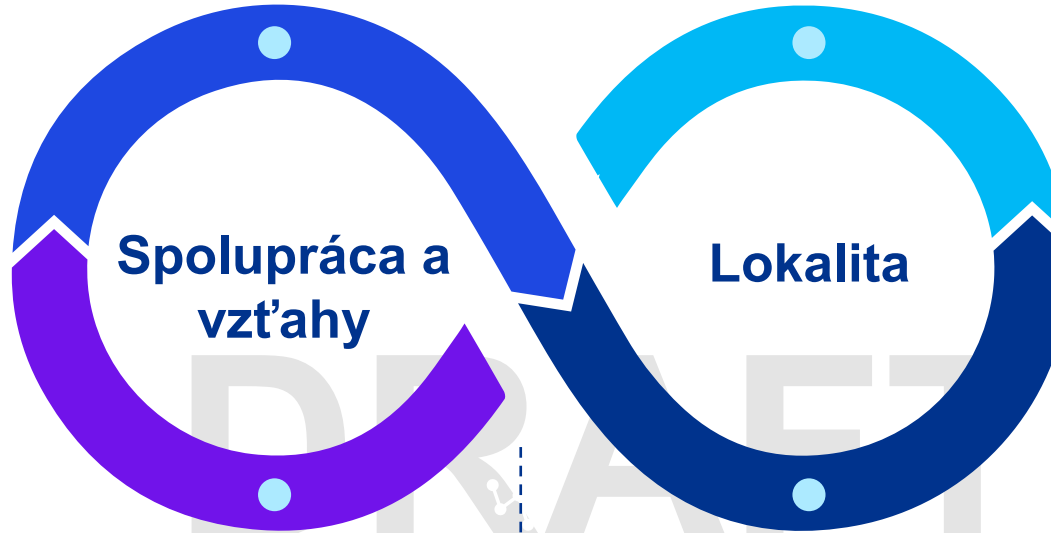
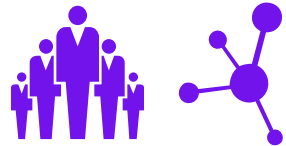

- ✓ Zainteresované strany **pozitívne** reagujú na zámer vytvorenia **moderného zážitkového** centra a planetária.
- ✓ Zároveň prejavili **záujem o podporu a spoluprácu**, nakoľko existujú **synergie** s ich vlastnými záujmami, cieľovými skupinami a rozvojovými projektami.

- ✓ Zamýšľaná lokalita zážitkového centra a planetária poskytuje **významné benefity** z pohľadu **dopravnej dostupnosti a obslužnej infraštruktúry** (parkovisko, MHD).
- ✓ Umiestnenie zážitkového centra a planetária vytvára **synergické efekty** v oblasti **zdieľania výskumno-vedeckých kapacít** s okolitými inštitúciami (SAV, STU).
- ✓ **Výstavba v areáli ZOO** je v súlade s rozvojovými cieľmi ZOO a prináša výhody v podobe možnosti **zdieľania infraštruktúry, zvýšenia dopytu** a potenciálu **zvýhodnenej ceny za prenájom pozemku** zo strany HMBA.

Ďalšie kroky a časový harmonogram

Draft pre účely
pripomienkovania

Q4/2024

Nájomná zmluva

- Rámec nájomnej zmluvy (trvalý a dočasný záber pozemkov, príprava geometrického plánu) – HM BA

Q1/2025

Poskytnutie pozemku

- Na základe schválenej nájomnej zmluvy HM BA

Q1-2/2025

Architektonická súťaž

- Spolupráca CVTI s MIB pri príprave architektonického riešenia a dizajnu ZCV a planetária

Q1-4/2026

Projektová dokumentácia

- Výsledok verejného obstarávania v závislosti od zvoleného postupu a povoloňacieho procesu

Q4/2025

Architektonická štúdia

- Výsledok súťaže v kompetencii CVTI SR

Q1-2/2027

Povoľovacie procesy

- Územné rozhodnutie, stavebné povolenie

2028-2029

Výstavba ZCV a planetária

- Realizácia výstavby a uvedenie do prevádzky

Q4/2029

Činnosť ZCV a planetária

- Pilotná prevádzka

05

Zoznam príloh

Zoznam príloh

**Draft pre účely
pripomienkovania**

01	Aktuálna situácia (podrobnosti)
02	Nové ZCV a Planetárium (podrobnejšie parametre)

DRAFT
DRAFT



Niektoré alebo všetky služby opísané v tomto dokumente nemusia byť prípustné pre klientov auditu KPMG a ich pridružené alebo prepojené subjekty.

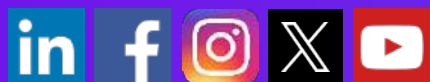

Informácie tu uvedené majú všeobecný charakter a nevzťahujú sa na okolnosti žiadnej konkrétnej fyzickej alebo právnickej osoby. Hoci našou snahou je poskytnúť presné a aktuálne informácie, ich aktuálnosť nemôžeme zaručiť aj v budúcnosti. Neodporúčame konať na základe týchto informácií bez príslušnej profesionálnej rady a dôkladnej analýzy konkrétnej situácie.

© 2024 KPMG Slovensko spol. s r.o., slovenská spoločnosť s ručením obmedzeným a členská spoločnosť globálnej organizácie KPMG nezávislých členských spoločností pridružených ku KPMG International Limited, súkromnej anglickej spoločnosti s obmedzeným ručením. Všetky práva vyhradené.

KPMG názov a logo sú registrovanými obchodnými známkami alebo obchodnými známkami KPMG International.

Document Classification: KPMG Confidential

Centrum vedecko-technických informácií SR

Príloha č. 1

Aktuálna situácia

(Analytický podklad)

Realizácie overovacej štúdie v zmysle Memoranda o spolupráci pri budovaní Zážitkového centra vedy s planetáriom s ohľadom na plnenie cieľov Národnej stratégie výskumu, vývoja a inovácii 2030, ktorú pripravila VAIA a tiež v zmysle Akčného plánu bod 2.1.2.5 Opatrenie: Vybudovanie zážitkových centier vedy

Draft v2.0

September 2024

Obsah

1	Úloha a význam zážitkových centier vedy a planetárií	3
2	Cieľové skupiny	4
3	Zážitkové centrá vedy na Slovensku	6
3.1	Aurélium, Bratislava	6
3.2	Steelpark, Košice	7
3.3	Zážitkové centrum na popularizáciu vedy a techniky – Motio, Žilina	9
4	Zážitkové centrá v okolitých krajinách	10
4.1	VIDA! Science Centrum – Brno, Česko	10
4.2	Veľký svet techniky - Ostrava, Česko	11
4.3	Futura - Mosonmagyaróvár, Maďarsko	13
4.4	Kopernik - Varšava, Poľsko	14
5	Planetáriá na Slovensku	16
5.1	Slovenská ústredná hviezdáreň Hurbanovo	16
5.2	Krajská hviezdáreň a planetárium M. Hella - Žiar nad Hronom	17
5.3	Hviezdáreň a planetárium v Prešove	17
5.4	Hviezdáreň a planetárium Milana Rastislava Štefánika, Hlohovec	18
5.5	Vihorlatská hviezdáreň v Humennom	19
5.6	Centrum voľného času DOMINO v Košiciach	19
5.7	Planetárium Slovenského technického múzea v Košiciach	20
5.8	Deutsche Schule, Bratislava	21
6	Planetáriá v okolitých krajinách	22
6.1	Hviezdáreň a planetárium - Brno, Česko	22
6.2	Planetárium Praha, Česko	24
6.3	Viedenské Planetárium, Rakúsko	25

1 Úloha a význam zážitkových centier vedy a planetárií

Zážitkové centrá vedy predstavujú dôležitý prvok vzdelávania a popularizácie vedy. Návštevníkom umožňujú získať hlbší a praktickejší prehľad o vede prostredníctvom vlastných skúseností a zážitkov. Vytvárajú prostredie, kde návštevníci môžu samostatne objavovať a chápať zložité vedecké princípy hravou a interaktívnou formou. Tieto centrá tak poskytujú nie len teoretické informácie, ale umožňujú návštevníkom priamy kontakt s vedeckými princípmi a experimentmi, čím sa zvyšuje ich záujem o vedu a techniku. Kombinujú rôzne vedecké disciplíny a prostredníctvom interaktívnych exponátov podporujú kritické myslenie, riešenie problémov a pozitívny vzťah mladých ľudí k vede, čo môže viesť k ich záujmu o štúdium v odboroch STEM (veda, technológia, inžinierstvo, matematika).

Planetária, ktoré sú často súčasťou zážitkových centier alebo fungujú ako samostatné inštitúcie, zohrávajú významnú úlohu vo vzdelávaní o vesmíre, astronómii a prírodných vedách. Pomocou moderných technológií a vizuálnych projekcií návštevníkom názorne vysvetľujú komplexné témy, ako sú pohyby planetárnych telies, vývoj hviezd či fungovanie čiernych dier. Interaktívne programy v planetáriách prehlbujú záujem o vesmír a astronómiu, pričom návštevníkom prinášajú pútavé vizuálne projekcie a programy, ktoré sú podložené najnovšími vedeckými poznatkami.

Zážitkové centrá vedy a planetária zohrávajú kľúčovú úlohu v popularizácii a vzdelávaní v oblasti vedy a techniky. Tieto inštitúcie poskytujú návštevníkom možnosť získať praktické skúsenosti, ktoré sú často nad rámec tradičného školského vzdelávania. Interaktívne exponáty a experimenty im umožňujú objavovať a chápať zložité vedecké princípy a podnecujú mladých ľudí k tomu, aby sa venovali vedeckým a technickým disciplinám, ktoré sú nevyhnutné pre budúcnosť.

2 Cieľové skupiny

Cieľové skupiny zážitkových centier vedy sú rôznorodé a zahŕňajú návštevníkov všetkých vekových kategórií a z rôznych sociálnych či vzdelávacích prostredí. Tieto centrá sa snažia osloviť čo najširšiu verejnosť, pričom ich programy a exponáty sú prispôsobené rôznym potrebám a záujmom. Medzi hlavné cieľové skupiny patria:

Deti a mládež

Pre túto skupinu sú programy ZCV prispôsobené tak, aby boli čo najviac interaktívne a hravé, čo motivuje deti k záujmu o vedu a technológie už od útleho veku. ZCV využívajú interaktívne hry, experimenty a ďalšie praktické aktivity, aby prebudili prirodzenú zvedavosť a záujem o objavovanie nových vecí. Vzdelávanie prebieha formou zážitkového učenia, ktoré kombinuje zábavu s praktickými poznatkami, čím sa vedecké témy stávajú zrozumiteľnejšími a prístupnejšími pre mladé publikum. Tento prístup je kľúčový pre rozvoj kritického myslenia a môže v deťoch vzbudiť záujem o kariéru v oblastiach vedy a techniky.

Rodiny s deťmi

ZCV sú atraktívne aj pre rodiny, pretože vytvárajú programy, ktoré sú vhodné pre deti aj dospelých, čím podporujú spoločné učenie sa a trávenie voľného času. Interakcia medzi rodičmi a deťmi podporuje ich vzájomnú komunikáciu a pomáha deťom lepšie pochopiť svet okolo seba.

Školy a vzdelávacie inštitúcie

Pre školy a vzdelávacie inštitúcie sú ZCV nenahraditeľným doplnkom tradičného vzdelávania. Študenti tu môžu na vlastnej koži zažiť vedecké princípy, ktoré sa učia v škole, čo robí vzdelávanie zábavnejším a praktickejším. Vďaka interaktívnym exponátom a experimentom získavajú hlbšie pochopenie vedeckých tém. Táto cieľová skupina je jednou z najvýznamnejších, pretože pravidelné návštevy školských skupín sú pre ZCV kľúčovým zdrojom návštevnosti a aktívneho zapojenia do vzdelávacieho procesu.

Vysokoškolskí študenti a odborníci

ZCV ponúkajú aj pokročilejšie programy pre študentov vysokých škôl a odborníkov, ktorí hľadajú hlbšie informácie o najnovších vedeckých objavoch a technológiách. Tieto programy často zahŕňajú workshopy, semináre a prezentácie najnovších vedeckých výskumov, ktoré môžu inšpirovať budúcich vedcov a technikov. Pre túto skupinu sú ZCV miestom, kde môžu rozvíjať svoje odborné vedomosti a zručnosti.

Turisti a široká verejnosť

ZCV sú tiež obľúbeným miestom pre turistov, ktorí hľadajú zábavnú a zároveň vzdelávaciu formu trávenia voľného času. Turisti môžu navštíviť populárne vedecké predstavenia, výstavy a špeciálne podujatia. ZCV sú tak atraktívnym miestom aj pre širokú verejnosť, ktorá má záujem o neformálne vzdelávanie a spoznávanie nových technológií a vedeckých objavov.

Vzdelávací pracovníci a učitelia

Pre učiteľov a pedagógov sú ZCV zdrojom inšpirácie a profesijného rozvoja. Tieto centrá ponúkajú školenia a semináre, ktoré pedagógom pomáhajú zlepšiť ich vyučovacie

metódy a lepšie využívať interaktívne prístupy vo výučbe vedeckých predmetov. Vzdelávacie aktivity, ktoré tu učitelia absolvujú, môžu následne aplikovať vo svojich triedach, čím obohatia vzdelávací proces a sprístupnia ho študentom atraktívnejšou formou.

Firmy a korporácie

Pre firmy a korporácie ponúkajú ZCV možnosti teambuildingu, organizácie firemných podujatí či prenájom priestorov pre školenia a konferencie, čo prináša centráм dodatočné príjmy. ZCV tiež spolupracujú s firmami na vzdelávacích programoch, ktoré sú prispôsobené konkrétnym potrebám podnikov. Okrem toho, mnohé firmy podporujú ZCV formou sponzoringu alebo technologickej spolupráce, čo im zároveň pomáha budovať imidž spoločensky zodpovednej firmy. Firmy takto podporujú vzdelanie a popularizáciu vedeckého myslenia.

3 Zážitkové centrá vedy na Slovensku

Na Slovensku existuje niekoľko zážitkových centier vedy. Vznikli či už spoluprácou akademického sektora s veľkými priemyselnými podnikmi v regióne (Steelpark - Košice, Motio - Žilina) alebo za podpory fondov EÚ (Aurélium - Bratislava). Ich zameranie často súvisí s priemyselným odvetvím v danom regióne (Steelpark – metalurgia a spracovanie kovov, Motio - doprava). Tieto centrá však nedosahujú svojou rozlohou, návštevnosťou či programovou ponukou úroveň najvýznamnejších ZCV v regióne. Existuje tu tak priestor pre vznik naozaj moderného centra, ktoré bude schopné prilákať rádovo väčšie množstvo návštevníkov a významne tak prispieť k popularizácii vedy na Slovensku.

3.1 Aurélium, Bratislava



Zdroj: aurelium.sk

Aurélium je zážitkové centrum vedy v Bratislave, ktoré bolo otvorené v roku 2016 a funguje pod Centrom vedecko-technických informácií SR. Jeho cieľom je popularizovať vedu a podporiť záujem o technické a prírodné vedy. Rozkladá sa na ploche s rozlohou 2 200 m² a je rozdelené do 6 základných častí: Mechanika, Elektro-magnetizmus, Optika, Matematika, Chémia a materiály a Človek, obnoviteľné zdroje, ekológia. Nachádza sa tu približne 100 interaktívnych exponátov so zameraním

na fyziku, matematiku, chémiu, elektrotechniku, magnetizmus, termodynamiku, strojárstvo, robotiku, optiku, ale aj sekciu venovanú prírode a ľudským zmyslom. Ponúka tiež workshopy pre deti, študentov a pedagógov. Je určené najmä pre mládež od 12 rokov.

Otváracie hodiny	Utorok – piatok, 9 -16 hod., exkurzie
	Sobota, 9 -16 hod., individuálne návštevy, rodiny
Vstupné	Školské exkurzie: 2 € / žiak, pedagogický dozor zadarmo
	Deti a študenti do 26 rokov: 3 €
	Dospelí: 6 €
	Dôchodcovia, ZŤP: 2 €
Návštevnosť	2022 - 17 072 návštevníkov, z toho 12 691 účastníkov exkurzií (265 exkurzií)
	2023 - 16 098 návštevníkov, z toho 10 431 účastníkov exkurzií (339 exkurzií)
	Priemerná veľkosť skupiny v rámci exkurzií je 36 osôb

Vybavenosť a aktivity	<p>Podiel návštevnosti v rokoch 2019-2024 podľa regiónov:</p> <ul style="list-style-type: none"> • Bratislavský kraj: 40% • Trenčiansky kraj: 13,6% • Nitriansky kraj: 13% • Trnavský kraj: 12,6% • Žilinský kraj: 11,5% • Banskobystrický kraj: 4,3% • Prešovský kraj: 3,2% • Košický kraj: 1,8%
	<p>Centrum je rozdelené do 6 sekcií – Mechanika, Elektro-magnetizmus, Optika, Matematika, Chémia a materiály, Človek, obnoviteľné zdroje, ekológia</p> <p>100 interaktívnych exponátov</p> <p>workshopy</p> <p>sprievodné aktivity</p> <p>tematické podujatia</p> <p>oprava a servis exponátov</p> <p>vývoj nových exponátov</p> <p>príležitostné nájmy</p>
Rozloha	<p>2 200 m² (1 330 m² výstavná plocha, 670 m² spoločné priestory, 200 m² administratívne priestory)</p>

3.2 Steelpark, Košice



Zdroj: facebook KASÁRNE/KULTURPARK

SteelPark sa nachádza v komplexe Kasárne/Kulturpark. Centrum vzniklo v rámci projektu Košice – Európske hlavné mesto kultúry 2013 a je výsledkom spolupráce mesta, U. S. Steel Košice, Technickej univerzity v Košiciach, Univerzity Pavla Jozefa Šafárika v Košiciach a Slovenskej akadémie vied. Na troch podlažiach, s celkovou výstavnou plochou 800 m², ponúka viac než 50 interaktívnych exponátov z oblasti fyziky, chémie a technológie s dôrazom na metalurgiu a spracovanie kovov, čo súvisí

s históriou oceľarskeho priemyslu v Košiciach. Expozície sú prístupné pre deti od 5 rokov. Pre žiakov a študentov sa tu nachádza laboratórium, v ktorom centrum usporadúva prednášky a workshopy. Spreádzanie expozíciou je v trvaní 2-2,5 hod. a laboratórium v trvaní cca 1 hod.

Otváracie hodiny	<p><u>Skupinové exkurzie nad 10 osôb</u></p> <p>pondelok – piatok 9-14</p> <p><u>Verejnosť</u></p> <p>utorok – piatok 14-18</p> <p>sobota – nedeľa 10-18</p>
Vstupné	<p>Školské exkurzie: 2 € / žiak + učitelia zadarmo; workshopy 3 € - 4 €</p> <p>Dieťa od 5 rokov, dôchodca, ZŤP, sprievod: 2 €</p> <p>Študent (ISIC): 3 €</p> <p>Dospelý: 4 €</p> <p>Rodiny (1 dieťa): 7 €; Rodina (2 deti): 9 €</p>
Návštevnosť	<p>Ročný priemer 17 222 návštevníkov</p>
Vybavenosť a aktivity	<p>50 interaktívnych exponátov</p> <p>workshopy a prednášky</p> <p>tematické dni</p> <p>podujatia pre školy</p>
Rozloha	<p><u>expozičia:</u></p> <p>prízemie - rozloha expo. 265,18 m²</p> <p>1. poschodie - rozloha expo. 265,39 m² + administratívne priestory 2x 39,01m² (2 rovnaké miestnosti východ - západ)</p> <p>2. poschodie : rozloha expo. 251,80 m² + administratívne priestory - laboratóriá pre školy 128,92 m² (2 miestnosti východ - západ)</p> <p><u>výstavný priestor:</u></p> <p>3. poschodie: výstavný priestor - plocha pre prenajaté výstavy 283,88 m² + občianske združenie Haliganda - prenájom- 128,92 m²</p>

3.3 Zážitkové centrum na popularizáciu vedy a techniky – Motio, Žilina



Zážitkové centrum na popularizáciu vedy a techniky s názvom Motio vzniklo len nedávno, v roku 2024 spoluprácou Žilinskej univerzity a nadácie KIA Slovakia. Centrum obsahuje 38 interaktívnych exponátov rozdelených do

8 tematických celkov: História dopravy, Svet v pohybe, Pohon a energia, Bezpečnosť v doprave, Konštrukcie a robotizácia, Tvoja uhlíková stopa, Svetlo, signalizácia, snímače a Radosť z pohybu. Nachádza sa tu aj interaktívna učebňa / roboticko-mechatrická tvorivá dielňa, prezentačný priestor pre semináre, výučbu či prednášky s elektronickou podporou a v exteriéri aj auto na páke. Návšteva Motio je určená primárne pre organizované skupiny žiakov ZŠ vo veku nad 10 rokov a študentov gymnázií a stredných škôl.

Otváracie hodiny	<p>utorok – piatok 9-14:30 pre základné a stredné školy</p> <p>čoskoro dostupné aj počas víkendov pre širokú verejnosť</p>
Vybavenosť a aktivity	<p>38 interaktívnych exponátov so zameraním na dopravu</p> <p>interaktívna trieda</p> <p>virtuálna realita</p>

4 Zážitkové centrá v okolitých krajinách

V okolitých krajinách, v dopravnej dostupnosti od Bratislavy, sa nachádza niekoľko výnimočných ZCV. Ako príklady dobrej praxe môžu slúžiť zážitkové centrá v Česku, ktoré sa pýšia vysokou návštevnosťou. Jedným z nich je zážitkové centrum VIDA! v Brne a druhým zážitkové centrum Veľký svet techniky v Ostrave. Len približne 30 kilometrov od Bratislavy sa nachádza najväčšie maďarské vedecko-zábavné centrum Futura, ktoré sa zameriava na prírodné vedy. Viaceré moderné ZCV sa nachádzajú v Poľsku. Tým najvýznamnejším čo do rozlohy aj počtu návštevníkov je centrum vedy Kopernik vo Varšave, ktorého súčasťou je aj planetárium.

4.1 VIDA! Science Centrum – Brno, Česko



Zdroj: vida.cz

počas letných mesiacov.

Zážitkové centrum VIDA! v Brne sa nachádza neďaleko centra mesta, na území bývalého pavilónu D brnianskeho výstavniska. Otvorené bolo v roku 2014. Rozprestiera sa na ploche 6 200 m², kde ponúka viac ako 170 interaktívnych exponátov, rozdelených do štyroch tematických zón: Planéta, Civilizácia, Človek a Mikrosvet. Taktiež má samostatné detské centrum určené pre deti vo veku 2-6 rokov. Okrem toho sa v roku 2019 otvorila vonkajšia expozícia, ktorá je prístupná

Stálu expozíciu dopĺňa galéria, ktorá predstavuje priestor pre organizáciu dočasných výstav, ktoré sa striedajú približne raz za pol roka a venujú sa vždy inej téme. V minulosti to bolo napríklad spojenie hudby a matematiky, optické klamy, mechanické strojčky alebo hlavolamy. Okrem toho VIDA! organizuje aj sprievodný program formou predstavení, festivalov, workshopov či vzdelávacích programov pre školy.

Financovanie VIDA! zabezpečuje Juhomoravský kraj a mesto Brno, pričom prevádzkuje ho organizácia Moravian Science Centre Brno.

Otváracie hodiny	utorok – piatok 9-18
	sobota – nedeľa 10-18
Vstupné	Bežné vstupné: 250 Kč / osoba (cca 10 €)
	Zlacnené vstupné (deti 3–15 rokov, študenti 15–26 let, ISIC/ITIC, dôchodcovia 65+, ZŤP): 150 Kč / osoba (cca 6 €)
	Rodinné vstupné (2 dospelí + 1–3 deti do 15 rokov alebo študenti): 650 Kč / rodina (cca 26 €)
	Rodinné vstupné (1 dospelý + 2–3 deti do 15 rokov alebo študenti): 490 Kč / rodina (cca 20 €)

Návštevnosť	Poobedná vstupenka (pondelok–piatok od 16 do 18 hod): 90 Kč / osoba (cca 4 €)
	Deti do 3 rokov, sprievod ZŤP: zdarma
Vybavenosť a aktivity	2023 - 282 000 návštevníkov
Rozloha	Centrum je rozdelené do 4 sekcií – planéta, civilizácia, človek a mikrosvet
	170 interaktívnych exponátov z oblasti fyziky, biológie, technológie a ekológie
	stála expozícia
	špeciálne programy
	workshopy
	experimenty
	prednášky
	vedecké festivaly
3D kino	
	Detské centrum pre deti vo veku 2-6 rokov
	6 200 m ²

4.2 Veľký svet techniky - Ostrava, Česko



Zdroj: dolnivitkovice.cz

Zážitkové centrum Veľký svet techniky, ktorého tvorcom je známy architekt Josef Pleskot, sa otvorilo v septembri 2014. Nachádza sa v Ostrave, v unikátnej oblasti Dolní Vítkovice, ktorá je zapísaná na zozname národných kultúrnych pamiatok. Centrum je súčasťou širšieho projektu revitalizácie priemyselného areálu, ktorý bol kedysi kľúčovým miestom ťažkého priemyslu v Ostrave. Pôvodne železiarske a oceliarske závody dnes slúžia ako

vzdelávacie, kultúrne a vedecké centrum, ktoré je prístupné verejnosti.

Svet techniky sa rozkladá na ploche 14 000 m². Ponúka stovky zábavných a poučných atrakcií a je rozdelený do štyroch základných tematických sekcií: Detský svet, Svet vedy a objavov, Svet civilizácie a Svet prírody. Otvorený je pre verejnosť aj školy a disponuje moderne vybavenými učebňami, laboratóriami a dielňami. Nechýba tu ani Divadlo vedy a moderné 3D kino s kapacitou 194 osôb. V časti dočasných výstav, ktorá sa nachádza blízko vstupu do Veľkého sveta techniky, sa striedajú najrôznejšie atraktívne expozície. Prehliadka celej expozície zaberie v priemere 4 až 5 hodín.

Otváracie hodiny	utorok – nedeľa 10-18
Vstupné	<p>Dospelí: 290 Kč (cca 12 €)</p> <p>Zvýhodnené vstupné (Deti 6–15 rokov, študenti 15–26 rokov, ISIC, dôchodcovia 65+, ZŤP): 230 Kč (cca 9 €)</p> <p>Rodinné vstupné 2+2: 850 Kč (cca 34 €)</p> <p>Rodinné vstupné 2+3: 980 Kč (cca 39 €)</p> <p>Rodinné vstupné 1+2: 670 Kč (cca 27 €)</p> <p>Nad rámec bežného vstupného sa platí vstupné do detského sveta, na dočasné výstavy a filmy (cca 4 € - 6 €). V ponuke sú aj komentované prehliadky či možnosť kombinovaného vstupného.</p>
Návštevnosť	500 000 návštevníkov ročne
Vybavenosť a aktivity	<p>4 stále interaktívne expozície – detský svet, svet vedy a objavov, svet civilizácie a svet prírody</p> <p>stovky zábavných a poučných atrakcií</p> <p>učebne</p> <p>laboratóriá</p> <p>dielne</p> <p>divadlo vedy</p> <p>3D kino</p> <p>kaviareň</p> <p>narodeninové oslavy</p> <p>tábory</p>
Rozloha	14 000 m ² + 2 000 m ² strešná záhrada

4.3 Futura - Mosonmagyaróvár, Maďarsko



Zdroj: futuramoson.hu

Futura je najväčším vedecko-zábavným centrom v Maďarsku. Nachádza sa v meste Mosonmagyaróvár, približne 30 kilometrov od Bratislavy. Otvorené bolo v roku 2012 v budove bývalej sýpky zo 17. storočia. Ponúka viac ako 50 interaktívnych exponátov, ktoré pokrývajú štyri základné prírodné elementy – vodu, zem, vzduch a oheň.

Centrum je rozdelené do štyroch poschodí, kde každé poschodie reprezentuje práve jeden z týchto

elementov: 1) Voda: experimenty s hydrodynamikou, modely riečnych tokov a prúdenia; 2) Zem: geologické a fyzikálne javy, vrátane sopečných aktivít a zemských pohybov; 3) Vzduch: experimenty so silou vetra, prúdením vzduchu a lietáním; 4) Oheň: predstavenie energie, tepla a plazmy.

Centrum ponúka špeciálne workshopy, vedecké predstavenia a vzdelávacie programy pre školy. V letných mesiacoch je k dispozícii program zameraný na astronómiu, vrátane pozorovania nočnej oblohy. Nachádza sa tu aj 5D kino.

Otváracie hodiny	Letné mesiace: pondelok – nedeľa 10-18 Zimné mesiace: štvrtok – nedeľa 10-18
Vstupné	Dospelý: cca 11,5 € Dieťa, študent, dôchodca, učiteľ: cca 10 € Rodina (2 dospelí a 2 deti): cca 38 €
Návštevnosť	cca 50 000 návštevníkov ročne
Vybavenosť a aktivity	4 poschodia reprezentujúce 4 základné prírodné elementy: voda, zem, vzduch, oheň Viac ako 50 interaktívnych exponátov Workshopy, vedecké predstavenia a vzdelávacie programy pre školy Planetárium Tesla transformátor 5D kino Panic Lab
Rozloha	cca 2 000 m ²

4.4 Kopernik - Varšava, Poľsko



Zdroj: kopernik.org.pl

Centrum vedy Kopernik vo Varšave bolo otvorené v roku 2010 a patrí medzi najväčšie vedecké centrá v Európe. Nachádza sa na brehu rieky Visla v centre Varšavy. Rozkladá sa na ploche 20 000 m² a ponúka 450 interaktívnych exponátov, ktoré sú rozdelené do šiestich sekcií: 1) Svet v pohybe (fyzika pohybu, mechanika a energia); 2) Človek a životné prostredie (ekológia, ľudské telo a vzťahy medzi človekom a prírodou); 3) Zóna svetla (experimenty s rôznymi formami svetla a optiky); 4) Korene civilizácie (vedecké a technické objavy minulých civilizácií); 5) Bzzz! (interaktívna zóna pre najmenších návštevníkov); 6) RE: generácia (sekcia zameraná na psychológiu a sociálne otázky, ktorá je určená pre mladých dospelých). V centre sa nachádza aj planetárium „Nebo Kopernika“, ktoré bolo otvorené v roku 2011 a využíva digitálnu technológiu s vysokým rozlíšením. Kupola planetária má priemer 16 metrov a kapacita sály je 139 miest. Súčasťou centra je tiež Robotické divadlo, Discovery Park a štyri laboratória. Centrum vedy aktuálne prechádza renováciou, výstavisko bude znovu otvorené v novembri 2024, planetárium začiatkom roka 2025.

Otváracie hodiny	<p>utorok – štvrtok 9-18</p> <p>piatok 9-20</p> <p>sobota – nedeľa 9-19</p>
Vstupné	<p>Dospelý: 46 zł (cca 11 €)</p> <p>Zľavnený: 30-32 zł (cca 7€)</p> <p><u>Planetárium</u></p> <p>Dospelý: 30 zł (cca 7 €)</p> <p>Zľavnený: 22 zł (cca 5 €)</p> <p>Ponúka vstupné na špeciálne predstavenia, koncerty či možnosť ročného lístka.</p>
Návštevnosť	Viac ako 1,3 milióna návštevníkov ročne
Vybavenosť a aktivity	<p>450 interaktívnych exponátov rozdelených do šiestich sekcií</p> <p>Planetárium</p> <p>Robotické divadlo</p> <p>Discovery Park</p> <p>Štyri laboratória (fyzikálne, chemické, biologické a dielňa pre robotiku)</p>

	Interaktívne výstavy určené rôznym vekovým skupinám, predstavenia a workshopy na vedecké témy, diskusie a aktivity kombinujúce vedu a umenie
Rozloha	cca 20 000 m ²

5 Planetáriá na Slovensku

Na Slovensku existuje celkovo sedem pevne vybudovaných planetárií. Čo sa týka počtu obyvateľov na jedno planetárium, sú na tom najlepšie Košický a Prešovský kraj. Naopak, v hlavnom meste Bratislave, ani v celom Bratislavskom kraji sa aktuálne nenachádza žiadne planetárium. V roku 2024 však bola otvorená prvá hviezdáreň v Bratislave na streche Deutsche Schule na Kramároch. Planetária na Slovensku sú menšie, žiadne z nich nemá kupolu väčšiu ako 10 metrov. Rovnako tak žiadne z nich nedisponuje najmodernejšou technológiou, ktorá by sa mohla porovnávať s najvyspelejšími planetáriami v okolitých krajinách. Jediným digitálnym planetáriom na Slovensku je Planetárium v Hurbanove

5.1 Slovenská ústredná hviezdáreň Hurbanovo



Zdroj: planetaria.sk

Jedno z najstarších astronomických observatórií na Slovensku, ktoré zároveň funguje ako zážitkové centrum astronómie. Planetárium ponúka programy zamerané na astronómiu a vesmírnu vedu. Návštevníci môžu sledovať interaktívne predstavenia o slnečnej sústave, hviezdach a galaxiách a dozvedieť sa viac o práci astronómov. Pre školy a verejnosť sú organizované pravidelné programy, vrátane pozorovaní nočnej oblohy a rôznych vzdelávacích prednášok. Ako jediné na Slovensku

disponuje digitálnou technológiou RSA Cosmos, ktorá bola inštalovaná v roku 2015. Jeho kupola má 6 metrov a kapacita sály dosahuje 35 miest. Ročne ho navštívi cca 1 300 návštevníkov. Jeho zriaďovateľom je Ministerstvo kultúry Slovenskej republiky.

Zriaďovateľ	Ministerstvo kultúry Slovenskej republiky
Dátum otvorenia	1983 (prístroj Zeiss ZKP 1)
Technológia	2015, technológia RSA Cosmos
Priemer kupoly	6 metrov
Kapacita sály	35 miest
Návštevnosť	cca 1 300 návštevníkov ročne
Vstupné	4€ / dospelý; 2€ / dieťa, študent

5.2 Krajská hviezdáreň a planetárium M. Hella - Žiar nad Hronom



Zdroj: planetaria.sk

Hviezdáreň a planetárium ponúka širokú škálu vzdelávacích programov, pozorovaní nočnej oblohy, prednášok a interaktívnych podujatí pre verejnosť. Zariadenie disponuje modernými prístrojmi a planetáriom, ktoré umožňujú simulácie vesmírnych javov a pohľad na hviezdnu oblohu. Nová budova planetária bola otvorená v roku 1996 a disponuje projekčným prístrojom Zeiss Klein Planetarium 2P. Jeho kupola má priemer 10 metrov a patrí tak k najväčším na Slovensku. Sála má kapacitu 53 miest.

Ročne ho navštíví 11 287 návštevníkov. Jeho zriaďovateľom je Banskobystrický samosprávny kraj.

Zriaďovateľ	Banskobystrický samosprávny kraj
Dátum otvorenia	1989
Technológia	Zeiss ZKP 2P
Priemer kupoly	10 metrov
Kapacita sály	53 miest
Návštevnosť	11 287 návštevníkov ročne
Vstupné	6€ / dospelý; 4€ / dieťa, študent

5.3 Hviezdáreň a planetárium v Prešove



Zdroj: slovenskycestovatel.sk

Planetárium v Prešove je tým najväčším na Slovensku. Zameriava sa na popularizáciu astronómie a prírodných vied. Ponúka rôzne vzdelávacie programy, filmové predstavenia, ale aj nočné pozorovania oblohy. Organizuje aj výstavy a workshopy pre školy. Planetárium disponuje technológiou Zeiss Klein Planetarium 2P. Jeho kupola má priemer 10 metrov a kapacita sály dosahuje 63 miest. Je

najnavštevovanejším planetáriom na Slovensku, ročne ho navštíví až 22 000 ľudí. Jeho zriaďovateľom je Prešovský samosprávny kraj.

Zriaďovateľ	Prešovský samosprávny kraj
Dátum otvorenia	1984
Technológia	Zeiss ZKP 2P
Priemer kupoly	10 metrov
Kapacita sály	68 miest
Návštevnosť	22 000 návštevníkov ročne
Vstupné	Dospelí 2 €, žiaci 1 €, pedagogický dozor má vstupné zdarma na každých 15 žiakov jeden

5.4 Hvezdáreň a planetárium Milana Rastislava Štefánika, Hlohovec



Zdroj: krasytt.sk

samosprávny kraj.

Hvezdáreň ponúka široké spektrum aktivít, vrátane pozorovania oblohy, interaktívnych výstav, prednášok a programov pre školy i verejnosť. Planetárium poskytuje simulácie vesmíru a vzdelávacie filmy o astronomických javoch. Disponuje technológiou ZKP-2 značky Zeiss, kupolou s priemerom 10 metrov a sálou s kapacitou 56 miest. Ročne ho navštívi približne 20 000 návštevníkov. Zriaďovateľom je Trnavský

Zriaďovateľ	Trnavský samosprávny kraj
Dátum otvorenia	1989
Technológia	Zeiss ZKP-2
Priemer kupoly	10 metrov
Kapacita sály	56 miest
Návštevnosť	cca 20 000 návštevníkov ročne
Vstupné	3 €

5.5 Vihorlatská hviezdáreň v Humennom



Zdroj: planetaria.sk

Hviezdáreň ponúka pozorovania nočnej oblohy, prednášky a rôzne astronomické programy pre školy i verejnosť. Hviezdáreň disponuje modernými prístrojmi a organizuje odborné semináre, výstavy a aktivity na podporu záujmu o astronómiu. Jej význam spočíva aj v dlhodobej spolupráci s vedeckými inštitúciami a organizovaní medzinárodných pozorovacích kampaní. Planetárium bolo postavené v rámci projektu Karpatské nebo a bolo uvedené do prevádzky v roku 2012. Disponuje technológiou ZKP-2 značky Zeiss. Jeho kupola má priemer 8 metrov a kapacita sály dosahuje 47 miest. Ročná návštevnosť predstavuje 2 300 návštevníkov. Zriaďovateľom je Prešovský samosprávny kraj.

Zriaďovateľ	Prešovský samosprávny kraj
Dátum otvorenia	2012
Technológia	Zeiss ZKP 2
Priemer kupoly	8 metrov
Kapacita sály	47 miest
Návštevnosť	2 300 návštevníkov ročne
Vstupné	3€ / dospelý; 2€ / dieťa, študent

5.6 Centrum voľného času DOMINO v Košiciach



Zdroj: planetaria.sk

Planetárium, ktoré sa nachádza priamo v priestoroch centra voľného času DOMINO, pripravuje programy pre malé aj väčšie deti, mládež a dospelých s prednáškou o úkazoch na aktuálnej oblohe. Programy bývajú zvyčajne spojené s pozorovaním večernej oblohy. Disponuje klasickou projekciou hviezdnej oblohy pomocou optického planetária ZKP 2 značky Zeiss. Priemer kupoly je 10 metrov a kapacita sály dosahuje 78 miest, čím sa radí medzi najväčšie na Slovensku. Ročne ho navštívi približne 4 000 ľudí. Zriaďovateľom planetária je mesto Košice.

Zriaďovateľ	Mesto Košice
Dátum otvorenia	1990
Technológia	Zeiss ZKP 2
Priemer kupoly	10 metrov
Kapacita sály	78 miest
Návštevnosť	cca 4 000 návštevníkov ročne
Vstupné	2 €

5.7 Planetárium Slovenského technického múzea v Košiciach



Zdroj: stm-ke.sk

Planetárium je súčasťou Slovenského technického múzea a ponúka astronomické programy a vzdelávacie aktivity. Organizuje predstavenia simulácií vesmíru a vedecké prednášky pre rôzne vekové skupiny. Od roku 1982 disponuje prístrojom s dvoma projekčnými hlavami ZKP-II od firmy Zeiss. Jeho kupola má priemer 8 metrov a kapacita sály dosahuje 42 miest. Planetárium ročne navštívi 6 500 návštevníkov. Jeho zriaďovateľom je Ministerstvo kultúry Slovenskej republiky.

Zriaďovateľ	Ministerstvo kultúry Slovenskej republiky
Dátum otvorenia	1975
Technológia	Zeiss ZKP-II
Priemer kupoly	8 metrov
Kapacita sály	42 miest
Návštevnosť	6 500 návštevníkov ročne
Vstupné	Dospelí 6 €, Žiaci, študenti a dôchodcovia 4 €, Rodinná vstupenka (minimálne 1 dospelý, maximálne 5 osôb) 16 €, deti do 6 rokov, seniori nad 70 rokov a ZŤP – zdarma

5.8 Deutsche Schule, Bratislava



Zdroj: deutscheschule.sk

občianske združenie Slovenské planetáriá. Otvára sa tak možnosť spolupráce či už s univerzitami alebo s novým planetáriom v Bratislave na organizácii spoločných vzdelávacích programov a podujatí pre školy a verejnosť, zdieľaní odborných kapacít či realizácii vedeckých projektov.

V roku 2024 bola otvorená prvá hviezdáreň v Bratislave na streche Deutsche Schule na Kramároch. Projekt bol realizovaný prostredníctvom verejnej zbierky a sponzoringu. Hviezdáreň je vybavená otočnou kupolou s priemerom 5 metrov a kapacitou 20 osôb. V kupole sa nachádzajú dva teleskopy – na nočné pozorovanie a na pozorovanie Slnka. Otvorené má byť nie len pre žiakov školy, ale aj širokú verejnosť. Hviezdáreň má okrem vzdelávacej funkcie plniť aj zábavnú a popularizačnú úlohu. Partnerom pri jej prevádzkovaní je

Zriaďovateľ	Deutsche Schule
Dátum otvorenia	2024
Technológia	Teleskop na nočné pozorovanie s priemerom objektívu 406mm Teleskop na pozorovanie Slnka s priemerom objektívu 70mm a so špeciálnym H α filtrom
Priemer kupoly	5 metrov
Kapacita	20 miest

6 Planetária v okolitých krajinách

V okolitých krajinách neďaleko Bratislavy sa nachádzajú viaceré planetária, ktoré disponujú modernou hybridnou technológiou, ktorá kombinuje analógové a digitálne projektory. Planetárium v Prahe dokonca aktuálne prechádza rekonštrukciou za účelom inštalácie najmodernejšej LED Dome technológie. Tieto planetária sú tiež výrazne väčšie a dosahujú rádovo vyššiu ročnú návštevnosť ako tie slovenské.

6.1 Hvezdáreň a planetárium - Brno, Česko



Zdroj: wikipedia.org

Hvezdáreň a planetárium Brno sa nachádza v parku Kraví hora, neďaleko centra mesta. Bolo založené v roku 1954 a je jedným z najväčších a najmodernejších planetárií v Českej republike. Ponúka širokú škálu programov pre verejnosť, vrátane interaktívnych výstav, astronomických pozorovaní, prednášok a filmových projekcií vo formáte 2D aj 3D. Okrem toho organizuje vzdelávacie akcie pre školy a odborné semináre. Planetárium má pokročilý digitálny projektor, ktorý umožňuje

realistické zobrazenie hviezdnej oblohy a simuláciu vesmíru na kupole s priemerom 17,5 metra. Jeho sála dosahuje kapacitu 180 miest. Nachádza sa tu tiež malé planetárium s priemerom kupoly 8 metrov a kapacitou 35 miest. Ročne ho navštívi 150 000 návštevníkov. Jeho zriaďovateľom je mesto Brno.

Zriaďovateľ	Mesto Brno
Dátum otvorenia	Založené v roku 1954, významné modernizácie sa uskutočnili v rokoch 1991 a 2013.
Technológia	Carl Zeiss Jena typu Spacemaster (1991 - 2013) V roku 2013 bolo nainštalované hybridné planetárium v podobe malého analógového projektora uprostred sály a digitálnych projektorov po jeho obvode
Priemer kupoly	Malé planetárium: 8 metrov Veľké planetárium (tzv. digitárium): 17,5 metra
Kapacita sály	Malé planetárium: 35 miest Veľké planetárium (tzv. digitárium): 180 miest
Vybavenosť	Digitárium

Program	<p>Exploratorium</p> <p>Astronomická pozorovateľňa</p> <p>Veľké planetárium</p> <p>Malé planetárium</p> <p>Pozorovacia terasa</p> <p>Vedecká cesta</p>
	<p>Festival planét</p> <p>Letné kino</p> <p>Internetové kurzy základov astronómie</p>
Návštevnosť	150 000 návštevníkov ročne
Vstupné	<p>digitárium 3D 180 / 150 Kč (základné / zvýhodnené) / cca 7 € / 6 €</p> <p>digitárium 2D 150 / 120 Kč (základné / zvýhodnené) / cca 6 € / 5 €</p> <p>prednášky 100 Kč (jednotné) / cca 4 €</p> <p>pozorovanie 100 Kč (jednotné) / cca 4 €</p>
Rozpočet	<p><u>Hospodárenie za rok 2023</u></p> <p>Celkové výnosy: 68 456 000 Kč (cca 2 720 000 €)</p> <p>Vlastné výnosy (bez dotácií a príspevkov): 29 567 000 Kč (1 175 000 €)</p> <p>Príspevok mesta Brno (zriaďovateľ): 30 055 000 Kč (cca 1 195 000 €)</p> <p>Príspevok Juhomoravského kraja: 4 539 000 Kč (180 500 €)</p> <p>Celkové náklady: 62 732 000 Kč (cca 2 493 000 €), z toho mzdové náklady: 14 673 000 Kč (cca 583 000 €)</p>

6.2 Planetárium Praha, Česko



Zdroj: prague.eu

Planetárium v Prahe sa nachádza v parku Stromovka, neďaleko Výstaviska Holešovice. Vybavené je jedným z najväčších projekčných dômov v Európe, s priemerom až 23,5 metra a sálou s kapacitou až 231 miest. Ročne ho navštívi 100 000 návštevníkov. Jeho zriaďovateľom je mesto Praha.

Planetárium aktuálne prechádza rekonštrukciou z dôvodu výmeny projekčného systému na najmodernejšiu LED Dome technológiu, ktorá bude

disponovať až 45 miliónmi diód rozmiestnenými po celej kupole o priemere 22 metrov. Pôjde o celosvetový unikát. Znovuotvorenie planetária je plánované na jar 2025.

Zriaďovateľ	Mesto Praha
Dátum otvorenia	Založené v roku 1960, významné modernizácie sa uskutočnili v rokoch 1991 a 2009.
Technológia	Disponuje hybridným systémom, ktorý kombinuje optomechanický projektor (známy ako Starball) a digitálne projekčné systémy Aktuálne prechádza na LED Dome technológiu
Priemer kupoly	23,5 metra (jedna z najväčších na svete) LED Dome: 22 metrov
Kapacita sály	231 miest
Program a služby	Digitálne planetárium s rozlíšením 8K Unikátnu technológiu priestorového zobrazenia vesmíru Prehliadku nočnej oblohy za každého počasia Programy pre deti a dospelých Hrané aj animované filmy premietané nad hlavami divákov Prednášky pre verejnosť Špeciálne akcie, koncerty, divadelné predstavenia Interaktívnu výstavu a 4D simulátory Školské výukové programy a prednášky

Návštevnosť	Cudzojazyčné projekcie pre organizované skupiny
	Prenájom priestorov
Vstupné	100 000 návštevníkov ročne
	Dospelí: 179 Kč (cca 7 €)
	Deti 3-15 rokov, študenti, dôchodcovia, ZŤP: 139 Kč (cca 5,5 €)
	V ponuke sú aj zvyhodnené rodinné vstupenky

6.3 Viedenské Planetárium, Rakúsko



Zdroj: wikipedia.org

Viedenské Planetárium sa nachádza v areáli zábavného parku Práter a je jedným z najvýznamnejších a najmodernejších planetárií v regióne. Ponúka rôzne programy pre verejnosť, školy a špeciálne podujatia pre rodiny s deťmi. Disponuje najmodernejším hviezdny projektorom na svete Universarium Model IX od Carl Zeiss Jena a tiež ôsmymi projektormi Zeiss Velvet, ktoré umožňujú digitálne 360-stupňové projekcie v kupole s priemerom 20 metrov. Sála má kapacitu 192 miest. Planetárium ročne navštívi

100 000 ľudí. Jeho zriaďovateľom je mesto Viedeň.

Zriaďovateľ	Mesto Viedeň
Dátum otvorenia	1964
Technológia	Najmodernejší hviezdny projektor na svete (Universarium Model IX od Carl Zeiss Jena) 8 projektorov Zeiss Velvet umožňujúcich digitálne 360-stupňové projekcie v kupole
Priemer kupoly	20 metrov
Kapacita sály	192 miest
Program	Vesmírne predstavenia pre deti a dospelých Prednášky o astronómii Špeciálne tematické programy

Návštevnosť	Astronomické kurzy a workshopy
	100 000 návštevníkov ročne
Vstupné	Dospelí: 10 €
	Deti 4-14 rokov: 6 €
	V ponuke sú aj zvýhodnené rodinné vstupenky

Centrum vedecko-technických informácií SR

Príloha č. 2

Nové Zážitkové centrum vedy a planetárium

(Analytický podklad)

Realizácie overovacej štúdie v zmysle Memoranda o spolupráci pri budovaní Zážitkového centra vedy s planetáriom s ohľadom na plnenie cieľov Národnej stratégie výskumu, vývoja a inovácii 2030, ktorú pripravila VAIA a tiež v zmysle Akčného plánu bod 2.1.2.5 Opatrenie: Vybudovanie zážitkových centier vedy

Draft v 2.0

September 2024

Skratky

BSK	Bratislavský samosprávny kraj
BTB	Bratislava Tourist Board
CVTI SR	Centrum vedecko-technických informácií SR
DIY	Urob si sám
HM BA	Hlavné mesto Bratislava
MIB	Metropolitný inštitút Bratislavy
MŠVVM SR	Ministerstvo školstva, výskumu, vývoja a mládeže Slovenskej republiky
OZ	Občianske združenie
PKO	Park kultúry a oddychu
SAV	Slovenská akadémia vied
SP	Slovenské planetária
SOSA	Slovenská organizácia pre vesmírne aktivity
VAIA	Výskumná a inovačná autorita
VÚVH	Výskumný ústav vodného hospodárstva
ZCV	Zážitkové centrum vedy
ZOO	Zoologická záhrada Bratislava
ŽoNFP	Žiadosť o nenávratný finančný príspevok

Obsah

1	Úvod	4
2	Koncept a zámer	5
2.1	Popis a parametre	5
2.1.1	Zážitkové centrum vedy	7
2.1.2	Planetárium	9
2.2	Funkcie a ciele	12
2.3	Cieľové skupiny	13
3	Prevádzkový model	15
3.1	Zodpovednosti a riadenie	15
3.2	Spolupráca a vzťahy	15
3.3	Prevádzkové parametre	19
3.3.1	Otváracie hodiny	19
3.3.2	Návštevnosť	20
3.3.3	Vstupné	21
3.4	Organizácia a kapacity	22
4	Ekonomické parametre	24
4.1	Prístup	24
4.1.1	Predpoklady	24
4.1.2	Použité ceny a indexy	24
4.1.3	Štruktúra finančného modelu	25
4.1.4	Zdroje pre vstupy a odhady	26
4.2	Popis nákladov a príjmov	27
4.3	Kvantifikácia investičných nákladov a projekcia prevádzkových príjmov a nákladov	29
4.4	Zdroje financovania	31
4.4.1	Štátne a verejné financovanie	31

4.4.2	Súkromné financovanie a sponzoring	32
4.4.3	Vstupné a tržby	32
4.4.4	Crowdfunding a komunitné financovanie	32
4.4.5	Spolupráca s univerzitami a výskumnými inštitúciami	33
5	Lokalita	34
5.1	Dopravná dostupnosť	34
5.2	Územné synergie	35
5.3	Dostupnosť pozemkov	36

1 Úvod

Dokument príloha č. 2 tvorí analytický materiál k výstupu overovacej štúdie v zmysle Memoranda o spolupráci pri budovaní Zážitkového centra vedy s planetáriom (ďalej len „ZCV a planetárium“) s ohľadom na plnenie cieľov Národnej stratégie výskumu, vývoja a inovácii 2030, ktorú pripravila Výskumná a inovačná autorita (ďalej len „VAIA“) a tiež v zmysle Akčného plánu bod 2.1.2.5 Opatrenie: Vybudovanie zážitkových centier vedy.

Prvú časť dokumentu tvorí koncept a zámer ZCV a planetária. V analýze sme sa sústredili na rozpracovanie popisu a jednotlivých parametrov, funkcií a cieľov ZCV a planetária s potenciálom na popularizáciu vedy a výskumu, so zameraním sa na jednotlivé cieľové skupiny.

V ďalšej časti boli analyzované prevádzkové a ekonomické parametre fungovania ZCV a planetária, rozpracované v oblasti jednotlivých zodpovedností za prevádzku, organizáciu a prevádzkové kapacity, so zapojením aj z pohľadu na prepojenie s areálom ZOO a vedecko-výskumnými inštitúciami v lokalite. Ekonomické parametre sú predpokladaným odhadom pre budúce fungovanie ZCV a planetária aj s ohľadom na možnosti a zdroje financovania.

Posledná časť sa venuje lokalite a umiestneniu nového ZCV a planetária, z pohľadu jej výhod a porovnaní, pričom lokálny program s cieľom posúdiť možnosti napojenia ZCV a planetária na okolité pozemky nie je súčasťou overovacej štúdie.

2 Koncept a zámer

Zážitkové centrá vedy a výskumu sú kľúčové pre vytvorenie interaktívneho prostredia, pričom ich účelom je vzbudiť záujem u návštevníkov rôzneho veku a pohlavia. ZCV a planetária približujú vedu verejnosti a vťahujú návštevníkov do interaktívneho prostredia prostredníctvom exponátov a sprievodných aktivít.

Na základe prieskumu verejnej mienky realizovaného v roku 2020, výsledkom ktorého je výskumná správa so zameraním na Popularizáciu výskumu a vývoja na Slovensku, je možné všeobecne konštatovať, že väčšina obyvateľov Slovenska výraznejšie prejavuje osobný záujem o nové vedecké objavy a zistenia, pričom veľmi sa zaujíma o nové vedecké objavy a zistenia až 51,1 % opýtaných.¹

Hlavným účelom nového ZCV a planetária je zabezpečenie úloh v oblasti vedy a vzdelávania, a to predovšetkým:

- propagácia, popularizácia vedy a zoznamovanie sa širokej verejnosti s vedeckými poznatkami interaktívnou formou v oblasti prírodných vied a ďalších príbuzných oborov,
- rozvíjanie záujmovej činnosti a podieľanie sa na školskom i mimoškolskom vzdelávaní detí, mládeže a dospelých, vrátane organizácie metodickéj a výskumnej činnosti a zverejňovanie týchto výsledkov vhodnou, atraktívnou formou,
- realizácia neformálneho vzdelávania, kultúrnych a spoločenských aktivít, ktoré prinášajú inšpiráciu do ďalšieho vzdelávania a poznania v oblasti vedy a techniky.

2.1 Popis a parametre

Na základe uzatvoreného memoranda o spolupráci sú rámcové kroky na vybudovanie ZCV a planetária plánované nasledovne:

Obrázok 1: Časový harmonogram projektu



Nové ZCV a planetárium predpokladajú umiestnenie v rámci súčasného areálu ZOO, pričom ide pozemok s rozlohou 9 760 m². Na nasledujúcom obrázku je grafické

¹[Prieskum verejnej mienky \(cvtisr.sk\)](http://cvtisr.sk)

znázornenie pozemku pre účely výstavby ZCV a planetária, pričom červenou je vyznačený pozemok, v rámci ktorého sa predpokladá výstavba a s tým spojený nevyhnutný presun žirafinca a senníka.

Obrázok 2: Grafické znázornenie pozemku pre účely výstavby ZCV a planetária



Zdroj: Memorandum o spolupráci pri budovaní Zážitkového centra vedy s planetáriom

2.1.1 Zázitkové centrum vedy

Požiadavky na nové ZCV vychádzajú zo súčasného konceptu centra vedy. Predpokladom sú investičné náklady na výstavbu viac podlažnej budovy (prízemie plus 1. a 2. podlažie), v rozlohe cca 7 250 m².

Požiadavky na priestory nového ZCV a planetária v celkovej rozlohe cca 7 250 m² sú koncipované nasledovne:

Tabuľka 1: Požiadavky na priestory ZCV

Priestor	Rozloha v m ²
Stála expozícia	
Výstavné priestory	3 500 m ²
Kongresová sála (kapacita cca 300 ľudí)	700 m ²
Spoločné priestory	
Recepcia, vstupná hala	300 m ²
Darčeková predajňa	200 m ²
Kaviareň/Stravovanie	500 m ²
Oddychová zóna	150 m ²
Toalety a servisné priestory	400 m ²
Administratívne priestory	
Kancelárie pre zamestnancov, zázemie pre organizáciu	800 m ²
Iné priestory	
Skladové miestnosti, technické miestnosti	150 m ²

ZCV v súčasnosti ponúka približne 100 interaktívnych exponátov z rôznych oblastí vedy a techniky, z ktorých väčšina je interaktívneho, tzv. „hands on“, „minds on“ a „hearts on“ charakteru (ruky, myseľ a srdce pre vedu). Momentálne sa rozkladá sa na ploche s rozlohou 2500m² a je rozdelené do 6 základných častí:

- Optika
- Matematika
- Chémia

- Elektro-magnetizmus
- Človek, ekológia, obnoviteľné zdroje
- Mechanika

Vstupná expozícia s výraznými dizajnovými prvkami a zariadeniami a multifunkčným priestorom je primárne určená na realizáciu najrôznejších sprievodných podujatí. Súčasťou tohto priestoru je aj inovatívne riešené 3D kino, ponúkajúce možnosť prezentácie popularizačných diel zameraných na vedu a techniku.

Budúce priestory zároveň vyžadujú prispôsobenie sa podľa jednotlivých typov expozícií:

- Teslov svet – 3 vysokonapäťové exponáty, t.j. priestor musí byť chránený Faradayovou klieťkou, vrátane odizolovanej podlahy,
- Laserová show – požiadavka na min. vzdialenosť medzi divákmi a show je min. 10 m, pričom by malo ísť o samostatný uzatvorený priestor s výkonným odvetrávaním vzduchu, nakoľko laserová show zabezpečujú 4 výkonné parostroje,
- Exponáty uchytené zo stropu na pevných nosných konštrukciách - časť expozície si vyžaduje vzhľadom na charakter a umiestnenie vysoké stropy vo výške min. 10m,
- Sekcia Optika – požiadavka na zatemnené priestory,
- Sekcia Akustika – požiadavky na odhlučnené priestory,
- Ostatné požiadavky – špecifické požiadavky sa týkajú podlahy a jej spevnenia kovovými vláknami, vzhľadom na nutnosť montáže a servisu exponátov pomocou vysokozdvížneho vozíka, ďalej konštrukcia stien prispôbena na uchytenie privítaných častí exponátov vyššej hmotnosti, zároveň každý exponát vyžaduje samostatný, vlastný prívod elektriny, čo vyžaduje viesť elektrické káble podlahou z rozvádzačov do zásuvky v zemi.

Nový koncept ZCV predpokladá aj rozšírenie stálej expozície o novú sekciu Biológia. Nové požiadavky sa týkajú aj samostatne uzatvoreného priestoru, ktorý je oddelený od priestoru so stálou expozíciou, pre účely konania lektorsky vedených workshopov, súčasne pre účely prenájmov pre eventy/konferencie. Priestor na workshopy by mali slúžiť aj pre cieľovú skupinu malých detí (v súčasnosti je ZCV primárne určené pre školopovinné deti a mládež od 12 rokov), pričom by mali byť zamerané na tagramy a DIY aktivity s cieľom podporiť samostatnosť, tvorivosť a možnosť objavovať. Samostatná detská interaktívna zóna s bezpečnými prvkami pre tvorivú hru a zábavu bude zameraná na exponáty, ktorých konštrukcia, obsah a spôsob interakcie budú prispôbena určenej vekovej kategórii.

Priestor pre dočasné výstavy a podujatia (napr. krst knihy, diskusia..) zameraný na expozície, ktoré sa budú v pravidelných intervaloch obmieňať, by mal spĺňať požiadavky otvoreného priestoru galerijného typu, napr. vo forme veľkoformátových mobilných panelov, ľahko transformovateľných, poskytujúcich vnútorný odkladací priestor, mobilitu a adaptabilitu na zmenu obsahu.

Nové priestory ZCV rátajú aj s možnosťou konceptu tzv. Art&Science alebo „Umenie a veda zblízka“, ktoré budú primárne slúžiť ako priestor pre vystavovanie slovenských

umelcov a zároveň oboznámenie laickej verejnosti o vede za využitia umeleckých prostriedkov. Exteriérové priestory rovnako plánujú byť využité na prezentačné účely.

Nové ZCV by malo prostredníctvom informačného systému zvyšovať aj možnosť interakcie medzi centrom vedy a návštevníkom, v rámci ktorého dostane každý návštevník QR kód, v ktorom budú uložené jeho vlastné dáta získané interakciou s exponátmi. Inštalácia fotokútikov, poskytnutie priestoru školám/univerzitám, umožnenie odbornej praxe študentom pedagogických odborov a podobné aktivity, to všetko môže nové ZCV poskytnúť v rámci priestorov a viesť k zvýšeniu atraktívnosti centra medzi návštevníkmi.

Nové ZCV má zároveň pre návštevníkov ponúknuť aj možnosť občerstvenia, vrátane darčekovej predajne suvenírov.

2.1.2 Planetárium

Požiadavky na vybudovanie planetária vychádzajú z predpokladu umiestnenia hlavnej sály prekrytej kupolou s priemerom 12m a 150 miestami na sedenie, s projekčným systémom LED technológií s investíciou vo výške približne 4 mil. EUR.

Administratívne priestory budú spoločné so ZCV, pričom planetárium bude disponovať:

Tabuľka 2: Požiadavky na priestory Planetária

Priestor	Rozloha v m ²
Sála s projekciou (kapacita cca 150 ľudí)	300 m ²
Prednášková sála (kapacita cca 50 ľudí)	100 m ²
Zasadačka a knižnica	100 m ²
Iné priestory	
Strižňa na výrobu audiovizuálnych programov	50 m ²

- Sála s projekciou

Hlavná sála planetária prekrytá kupolou s priemerom 12 m a 150 miestami na sedenie s dvomi vchodmi vpredu pre návštevníkov a technickým vstupom pre zamestnancov zo servisnej strany. Prevádzková časť s technickým zázemím je situovaná za sálu planetária, resp. na nižšom podlaží a je oddelená od priestoru prístupného návštevníkom.

- Prednášková sála

Univerzálna prednášková sála s miestami pre 50 návštevníkov na prednášky a záujmové krúžky s lektorom. Miestnosť sa bude dať využívať aj na videokonferenčné prenosy pri telemostoch alebo ako zázemie pri príležitostných podujatiach mimo bežnej prevádzky.

- Strižňa na výrobu audiovizuálnych programov do planetária

Zatemnená a zvukovo izolovaná miestnosť s počítačovým grafickým pracoviskom, ktorá ja vybavená malou kupolou (priemer približne 170 cm) na premietanie pripravovaných programov.

- Zasadačka a knižnica

Vybavenie tvorí veľký stôl s elektrickými zásuvkami a stoličky, po obvode regálové police a uzamykateľné skrinky. Miestnosť bude slúžiť aj ako krátkodobé pracovisko pre zamestnancov (hot-desk).

Tabuľka 3: Celkové priestorové požiadavky

Kategória	Názov priestoru	Rozloha v m ²	Typ
ZCV	Stála expozícia Výstavné priestory	3 500 m ²	Viacpodlažná miestnosť
ZCV	Kongresová sála (kapacita cca 300 ľudí)	700 m ²	Viacpodlažná miestnosť
ZCV + Planetárium	Spoločné priestory		
	Recepcia, vstupná hala	300 m ²	Viacpodlažná miestnosť
	Darčeková predajňa	200 m ²	Jednopodlažná miestnosť
	Kaviareň/Stravovanie	500 m ²	Jednopodlažné miestnosti
	Oddychová zóna	150 m ²	Viacpodlažná miestnosť
	Toalety a servisné priestory	400 m ²	Jednopodlažné miestnosti
ZCV + Planetárium	Administratívne priestory		
	Kancelárie pre zamestnancov, zázemie pre organizáciu	800 m ²	Jednopodlažné miestnosti
ZCV + Planetárium	Iné priestory		
	Skladové miestnosti, technické miestnosti	150 m ²	Jednopodlažné miestnosti
Planetárium	Sála s projekciou (kapacita cca 150 ľudí)	300 m ²	Viacpodlažná miestnosť
Planetárium	Prednášková sála (kapacita cca 50 ľudí)	100 m ²	Jednopodlažná miestnosť
Planetárium	Zasadačka a knižnica	100 m ²	Jednopodlažná miestnosť
Planetárium	Iné priestory		
	Strižňa na výrobu audiovizuálnych programov	50 m ²	Jednopodlažná miestnosť
Celkom rozloha:		7 250 m²	

2.2 Funkcie a ciele

Hlavné úlohy ZCV a planetária:

- **Poskytnúť vzdelávací zážitok:**
ponúknuť návštevníkom zážitky, ktoré ich obohatia o nové vedomosti a schopnosti.
- **Podporiť záujem o vedu:**
cieľom je zvýšiť záujem o vedu a technológie, motivovať mladých ľudí k štúdiu v týchto oblastiach a podporiť kritické myslenie a inováciu.
- **Poskytnúť prístup k vedomostiam:**
vytvoriť prostredie, kde sú vedecké poznatky prístupné a pochopiteľné pre široké publikum, vrátane tých, ktorí nemajú vedecké vzdelanie.
- **Budovať komunitu:**
rozvíjať komunitu, ktorá je zapojená do vedeckého výskumu a technológie, prostredníctvom spolupráce s miestnymi školami, univerzitami a odborníkmi.
- **Obohatiť kultúrne a umelecky:**
poskytovať jedinečný priestor na umelecké predstavenia a vizuálne umenie, v ktorom sa veda spája s tvorivosťou. Toto spojenie umenia a vedy môže prilákať širšie publikum a obohatiť kultúrny život v komunite.
- **Duševná a emocionálna pohoda:**
poskytovať pútavý zážitok z predstavenia s cieľom vyvolať pocit úžasu a zvedavosti, čo môže viesť k pozitívnym emóciám a zároveň prispieva k duševnej pohode. Využívanie terapeutických programov, ktoré využívajú upokojujúce prostredie a vizuálnu stimuláciu napr. na pomoc osobám s kognitívnymi poruchami.
- **Podporiť vedeckú gramotnosť:**
sprístupňovaním zložitých vedeckých konceptov a ich pútavým spracovaním pomáhajú zvyšovať vedeckú gramotnosť širokej verejnosti. To má zásadný význam v dobe, keď je pochopenie vedy čoraz dôležitejšie pre informované rozhodovanie.
- **Prínosy pre hospodárstvo a cestovný ruch:**
ZCV a planetária sú významnými turistickými atrakciami, ktoré priťahujú návštevníkov do mesta alebo regiónu. To podporuje miestne hospodárstvo prostredníctvom zvýšených výdavkov napr. na vstupenky, stravovanie a ubytovanie a zároveň ide podporu vytvárania pracovných miest.
- **Výskum a inovácie:**
podieľajú na vedeckom a astronomickom výskume, čím prispievajú k poznaniu vedeckou komunitou. Môžu spolupracovať s univerzitami a výskumnými inštitúciami a ponúkať svoje zdroje na štúdie a experimenty. Zároveň planetária často využívajú najmodernejšie technológie na premietanie, vizualizáciu a interaktivitu.
- **Udržateľnosť a rozvoj:**
snaha o environmentálnu udržateľnosť a neustále vylepšovanie a aktualizovanie exponátov a programov v súlade s najnovšími vedeckými poznatkami a technologickým pokrokom.
- **Zabezpečiť prístupnosť:**
urobiť centrum a planetárium prístupné pre všetkých návštevníkov, vrátane ľudí so zdravotným postihnutím, a ponúknuť rôzne jazykové verzie a prispôbené programy.

Tento koncept a zámer vytvárajú základ pre atraktívne a efektívne zážitkové centrum vedy a výskumu a planetárium, ktoré môže pozitívne ovplyvniť vedomosti a záujmy návštevníkov a prispieť k rozvoju vedy a technológie v spoločnosti.

2.3 Cieľové skupiny

Hlavné cieľové skupiny, na ktoré sa zameriava ZCV a planetárium do budúcnosti, je možné definovať v troch základných oblastiach a to

- **všeobecná verejnosť,**
- **deti a mládež,**
- **vedecká komunita.**

ZCV a planetárium by malo byť navrhnuté tak, aby ponúkalo rôzne programy a aktivity, ktoré oslovia tieto cieľové skupiny a budú napĺňať ich špecifické potreby a záujmy.

Tabuľka 4: Cieľové skupiny

Cieľová skupina	Záujmová oblasť
Školy a študenti	<p>Základné školy: Programy prispôbené veku a učebným osnovám, ktoré môžu byť zahrnuté do školských exkurzií..</p> <p>Stredné školy: Hlavne pre predmety ako fyzika, chémia, biológia a technické smery.</p> <p>Vysoké školy: Pre študentov z oblasti vedy, technológie, inžinierstva a matematiky s možnosťami pre výskumné aktivity a odborné prednášky.</p>
Rodiny s deťmi	<p>Malé deti: Interaktívne hry a exponáty, ktoré sú zamerané na základné vedecké princípy a objavy hravým spôsobom.</p> <p>Školopovinné deti: Programy, ktoré rozvíjajú záujem o vedu a poskytujú príležitosti na učenie sa prostredníctvom zábavy.</p> <p>Rodičia: Vzdelávacie aktivity a semináre, ktoré môžu byť užitočné pre rodičov v oblasti podpory vzdelávania svojich detí.</p>
Široká verejnosť a záujemcovia o astronómiu	<p>Vedeckí nadšenci so záujmom p aktuálne vedecké objavy, technológie a inovácie, ktorí hľadajú najnovšie informácie a zážitky..</p> <p>Amatérski astronómovia, ktorí sa zaujímajú o pozorovanie hviezd a vesmíru, hľadajú praktické a vzdelávacie aktivity ako prednášky a prax.</p> <p>Astronomické kluby: Možnosti pre organizovanie stretnutí, prednášok a workshopov pre kluby a záujmové skupiny.</p>
Odborníci a Profesionáli	<p>Výskumní pracovníci a akademici pracujúci v oblasti vedy a technológie, ktorí môžu mať záujem o špecializované prednášky a workshopy.</p> <p>Pedagogickí zamestnanci: Učitelia a školitelia, ktorí môžu využiť obsah centra ako podporný nástroj vzdelávania pre svojich študentov.</p>

Turisti	<p>Domáci a zahraniční turisti, ktorí využijú ponuku a možnosti jedinečných atrakcií v oblasti vedy a vesmíru.</p>
Médiá a novinári	<p>Žurnalisti a PR špecialisti, ktorí sa zaujímajú o vytváranie obsahu vo vedeckých a odborných časopisoch a publikáciách, ktoré sa týkajú vedy, technológií a vzdelávania, s cieľom propagácie centra.</p>
Seniori a rôzne sociálne skupiny	<p>Seniori: Programy zamerané na zaujímavé a prístupné informácie o vede a technológii, ktoré sú prispôsobené potrebám starších ľudí.</p> <p>Sociálne znevýhodnené skupiny: Špeciálne programy a iniciatívy na zabezpečenie prístupu k vzdelaniu a zábave pre rôzne sociálne skupiny.</p>

3 Prevádzkový model

3.1 Zodpovednosti a riadenie

Hlavná úloha CVTI SR, za účelom naplnenia cieľov memoranda a v spolupráci so ZOO, je vytvorenie spoločného prevádzkového konceptu areálu ZOO a ZCV s planetáriom s dôrazom na ekonomickú udržateľnosť, za predpokladu získania financovania pre vybudovanie ZCV a planetária a zabezpečenie realizáciu výstavby a uvedenie do prevádzky.

Jednotlivé prevádzkové zóny a ich funkcie je možné definovať na troch základných úrovniach a to na úrovni ZCV, planetária a ZOO, pričom zodpovednosť za prevádzku je komplexná a vyžaduje spoluprácu viacerých tímov a jednotlivcov, čo zohráva kľúčovú úlohu pri zabezpečení efektívneho chodu centra.

V zmysle uzatvoreného memoranda o spolupráci bude prevádzkovateľom ZCV a planetária CVTI SR, pričom toto predpokladá poskytnutie pozemku v areáli ZOO vo forme nájmu zo strany HM BA.

CVTI SR disponuje odbornou kapacitou a skúsenosťami v rámci sekcie Národné centrum pre popularizáciu vedy a techniky, ako aj kapacitou pre projektové riadenie a verejné obstarávanie. Zároveň je dlhodobo aktívne v organizovaní popularizácie vedy a techniky, implementovalo a pripravovalo niekoľko podobných projektov a spolupracuje v oblasti podpory vedy s vedecko-technickými a informačnými inštitúciami. CVTI SR spolupracuje s vysokými školami, so Slovenskou akadémiou vied ale i s inými inštitúciami.

Kľúčovým faktorom úspechu pri ďalšom rozpracovaní projektu a konkrétnych návrhov a stratégie je pokračovanie už nadviazanej spolupráce a vzťahov, konzultácie s odborníkmi a verejnosťou. Vysokú dôležitosť pre implementáciu má vytvorenie konkrétnych merateľných cieľov a pravidelné monitorovanie a prezentovanie realizačného plánu.

3.2 Spolupráca a vzťahy

V zmysle memoranda o spolupráci sa jednotlivé strany rozhodli rozvíjať vzájomnú a dlhodobú spoluprácu, pričom forma spolupráce vychádza z naplnenia úloh stanovených pre každú stranu memoranda.

Tabuľka 5: Spolupráca strán memoranda

Strana memoranda	Úlohy vyplývajúce z memoranda	Vízia a očakávania
CVTI	<ul style="list-style-type: none"> zabezpečiť v spolupráci so stranami memoranda vypracovanie overovacej štúdie s návrhom ekonomicky udržateľného prevádzkového modelu s lokálnym programom s cieľom posúdiť možnosti napojenia ZCV a planetária na okolité pozemky vo vlastníctve SAV a BSK, 	<ul style="list-style-type: none"> Jedinečný koncept ZCV a planetária ako nový magnet pre turizmus Prevádzkovateľ ZCV a planetária Poskytnutie pozemku v areáli ZOO

Strana memoranda	Úlohy vyplývajúce z memoranda	Vízia a očakávania
	<ul style="list-style-type: none"> vytvoriť a ďalej rozpracovať koncept a zámer projektu ZCV a planetária s cieľom zamerať sa na potenciál popularizácie vedy a výskumu, kapacitné a prevádzkové podmienky, multifunkčnosť a ekonomické parametre fungovania ZCV a planetária aj z pohľadu na prepojenie s areálom ZOO a vedecko – výskumnými inštitúciami v lokalite Mlynskej doliny v Bratislave, aktívne spolupracovať na zabezpečení financovania výstavby ZCV a planetária vrátane zabezpečenia financovania vyvolaných investícií v areáli ZOO (presun žirafinca, žiráf a senníka) s hlavným mestom a ZOO, prípadne s ďalšími stranami memoranda, spolupracovať s Metropolitným inštitútom Bratislava pri príprave architektonického riešenia a dizajnu ZCV a planetária, v spolupráci so ZOO rozpracovať spoločný prevádzkový koncept areálu ZOO a ZCV a planetária s dôrazom na ekonomickú udržateľnosť, za predpokladu získania financovania pre vybudovanie ZCV a planetárium zabezpečiť realizáciu výstavby a uvedenie do prevádzky ZCV a planetária. 	<ul style="list-style-type: none"> Nájomná zmluva s HM BA Príprava projektu a samotná realizácia výstavby
HM BA	<ul style="list-style-type: none"> poskytnúť na účely vybudovania ZCV a planetária formou nájmu pozemok v areáli ZOO po schválení Mestským zastupiteľstvom, zúčastňovať sa prípravy projektu s cieľom integrovať ZCV a planetárium do aktuálneho areálu ZOO, spolupracovať s ostatnými stranami memoranda pri propagácii ZCV a planetária v rámci verejných aktivít hlavného mesta, podporovať osvetovú činnosť v oblasti vedy, výskumu a astronómie zaradením popularizačných aktivít do náplne centier voľného času a ďalších príspevkových a/alebo rozpočtových organizácií v zriaďovateľskej pôsobnosti hlavného mesta zameraných na mládež, spolupracovať so stranami memoranda pri definovaní obsahovej náplne programu ZCV a planetária, prospešnej pre napĺňanie vzdelávacích a popularizačných potrieb obyvateľov a návštevníkov Bratislavy. 	<ul style="list-style-type: none"> Atraktívne ZCV s planetárium na európskej úrovni s kvalitným programom a kvalitnou architektúrou. Synergické aktivity pre obyvateľov SR, zahraničných návštevníkov, špecializácia v oblasti cestovného ruchu na rodiny s deťmi, no zároveň aj možnosť prezentácie nových výskumných výstupy SAV/univerzít - priestor pre prezentovanie slovenskej vedy a výskumu. Prepojenie s areálom ZOO - programové synergie, prevádzková spolupráca atď.. BTB ako vhodný obsahový a marketingový partner. ZOO je zároveň členom BTB, ktoré vie čerpať prostriedky z Ministerstva cestovného ruchu a športu využiteľné pre propagáciu destinácie a jej atraktivít.

Strana memoranda	Úlohy vyplývajúce z memoranda	Vízia a očakávania
ZOO	<ul style="list-style-type: none"> • spolupracovať na tvorbe konceptu ZCV a planetária osobitne s cieľom integrovať ZCV a planetárium do areálu ZOO, • spolupracovať so stranami memoranda na projektovej príprave výstavby ZCV a planetária najmä s ohľadom na vyvolané náklady spojené s potrebou presunu zvierat zo súčasného žirafinca do novo vybudovaného žirafinca, • poskytovať súčinnosť pri príprave a realizácii projektu ZCV a planetária. 	<ul style="list-style-type: none"> • Možnosť čerpať finančný príspevok na úhradu nákladov spojených s projektovou dokumentáciou pre nový žirafinec, ako aj na úhradu nákladov na výstavbu nového žirafinca a na úhradu nákladov na presun zvierat s dostatočným časovým predstihom pred začatím výstavby ZCV a planetária. • Synergický efekt prepojenia návštevníkov, programové synergie, prevádzková spolupráca.
BSK	<ul style="list-style-type: none"> • spolupracovať s ostatnými stranami memoranda pri propagácii ZCV a planetária pri verejných aktivitách BSK, ako sú kultúrne a iné podujatia organizované za spolupráce BSK, • aktívne propagovať ZCV a planetária v rámci vzdelávacích zariadení vo svojej zriaďovateľskej pôsobnosti, • poskytovať súčinnosť pri príprave a realizácii projektu ZCV a planetária. 	<ul style="list-style-type: none"> • Vybudovanie novej kvalitnej infraštruktúry a inštitúcie, ktorá bude plnohodnotným partnerom v rámci rozvoja dotknutého územia, kde BSK má vlastný rozvojový projekt. • BSK ako zriaďovateľ stredných škôl, vidí vysokú pridanú hodnotu práve v dopade na túto cieľovú skupinu a zároveň veľký priestor na spoluprácu so strednými školami, medzi ktorými budeme ZCV a planetárium propagovať.
SAV	<ul style="list-style-type: none"> • spolupracovať s ostatnými stranami memoranda pri propagácii ZCV a planetária pri verejných aktivitách SAV, ako sú vzdelávacie a iné podujatia organizované za spolupráce SAV, • umožnenie vstupu do ZCV a planetária, cez pozemky SAV v severozápadnej časti plánovaného umiestnenia areálu ZCV a planetária situované pri vstupe do diaľničného tunela a cestného prepojenia medzi areálom a ZOO v prípade dohody, • záujem o umiestnenie niektorých expozícií SAV, najmä unikátne múzeum výpočtovej techniky do ZCV a planetária, • poskytovať odbornú podporu vo vzťahu k vedeckým expozíciám v ZCV a planetáriu, • poskytovať súčinnosť pri príprave a realizácii projektu ZCV a planetária. 	<ul style="list-style-type: none"> • Záujem SAV na budovaní a prevádzke ZCV a planetária, náplň činnosti takéhoto centra priamo súvisí resp. nadväzuje na hlavnú činnosť SAV. • Lokalita výstavby centra v tesnom susedstve s areálom SAV, ktorá v súčasnosti pripravuje rozsiahlu modernizáciu s cieľom vytvoriť vedecký kampus, ktorý chce SAV v budúcnosti otvoriť verejnosti a so ZCV aj prepojiť prístupom z areálu SAV cez ZOO. • Prezentácia výsledkov výskumu jednak prostredníctvom stálych a aktuálnych výstav v novovytvorených priestoroch, jednak možnosťou návštevy vybraných laboratórií. • Predstaviť možnosti udržateľnosti kvality životného prostredia v mestskom prostredí, vrátane zachovania

Strana memoranda	Úlohy vyplývajúce z memoranda	Vízia a očakávania
		<p>biodiverzity, hospodárenia s vodou, znižovania energetickej náročnosti, udržateľnej krajiny tvorby a pod..</p> <ul style="list-style-type: none"> • V budove ZCV má SAV záujem umiestniť niektoré svoje expozície, najmä unikátne múzeum výpočtovej techniky.
Slovenské planetária	<ul style="list-style-type: none"> • poskytovať technické konzultácie k celkovej koncepcii ZCV a planetária vzhľadom na potreby obyvateľov Bratislavy a jej okolia, najmä k požadovanej kapacite sály, druhu použitej projekčnej technológie, svetelnej technike, zvukovej technike, informačným technológiám, sedadlám pre divákov a pod., • poskytovať konzultácie k ponuke technológie planetárií, jej dodávateľom, praktickým skúsenostiam s podobnými projektami v nedávnom období v iných mestách, • spolupodieľať sa na tvorbe prevádzkového, organizačného a personálneho plánu budúceho ZCV a planetária vzhľadom na potreby obyvateľov a návštevníkov Bratislavy, osobitne v oblasti vzdelávania a popularizácie vedy, • propagovať a vykonávať mediálnu činnosť smerujúcu k získaniu verejnej podpory pre projekt ZCV a planetária. 	<ul style="list-style-type: none"> • Základným cieľom združenia SP je vybudovať v Bratislave prvé planetárium, ktoré hlavne obslúži mimoškolské vzdelávanie pre stovky škôl v BSK (a potenciálne aj v cezhraničných regiónoch) a atraktívnou formou bude popularizovať najmä astronómiu a prírodné vedy pre viac ako 150-tisíc návštevníkov ročne. • Základnou náplňou je prezentácia vzdelávacích programov pre školské skupiny a premietanie populárno-náučných programov. • Z dlhodobého hľadiska planetárium a ZCV môžu Bratislavu a celý región dosť významne zatriktívniť v medzinárodnom meradle konkurencieschopnosti cestovného ruchu. • Rovnako ťažisková úloha ZCV a planetária zohráva nemalú rolu vo významnom posune kvality populárneho vzdelávania žiakov, študentov a verejnosti a zlepšenie kritického myslenia obyvateľov SR. • V dlhodobom horizonte planetárium má šancu v spolupráci s príslušnými univerzitami a SAV vytvoriť podmienky na audiovizuálnu originálnu tvorbu propagujúcu vedu a priemyselné úspechy SR.
SOSA	<ul style="list-style-type: none"> • poskytovať technické konzultácie k celkovej koncepcii ZCV a planetária vzhľadom na potreby obyvateľov Bratislavy a jej okolia, najmä k požadovanej kapacite sály, druhu použitej projekčnej technológie, svetelnej technike, zvukovej technike, informačným technológiám, sedadlám pre divákov a pod., • poskytovať konzultácie k ponuke technológie planetárií, jej dodávateľom, 	<ul style="list-style-type: none"> • Primárnou úlohou planetária je popularizácia astronómie a pridružených prírodných vied atraktívnou formou. • Primárnou cieľovou skupinou pre planetárium budú študenti základných a stredných škôl regiónu, no očakávame aj vysoký záujem zo strany širokej verejnosti.

Strana memoranda	Úlohy vyplývajúce z memoranda	Vízia a očakávania
	<p>praktickým skúsenostiam s podobnými projektami v nedávnom období v iných mestách,</p> <ul style="list-style-type: none"> • spolupodieľať sa na tvorbe prevádzkového, organizačného a personálneho plánu budúceho ZCV a planetária vzhľadom na potreby obyvateľov a návštevníkov Bratislavy, osobitne v oblasti vzdelávania a popularizácie vedy, • propagovať a vykonávať mediálnu činnosť smerujúcu k získaniu verejnej podpory pre projekt ZCV a planetária. 	<ul style="list-style-type: none"> • Existencia planetária vytvorí novú možnosť, ako tráviť čas s pridanou hodnotou v podobe nových, fascinujúcich poznatkov ktoré budú inherentne prítomné vo všetkých aktivitách inštitúcie. • Bratislavský región dlhodobo trpí akútnym nedostatkom inštitúcií, ktoré by mladých vzdelávali v oblasti vesmíru a jeho prieskumu. Zriadenie planetária by pomohlo mitigovať túto negatívnu bilanciu a poskytlo by príležitosť vzdelávať sa v tejto oblasti ako pre študentov, tak aj pre laickú verejnosť. Tento krok by tak prispel k motivácii mladých jedincov a pomohol tak slovenskému hlavnému mestu vychovať novú generáciu vesmírnych inžinierov a zaručiť tak konkurencieschopnosť Slovenska v neustále rastúcej oblasti vesmírneho priemyslu.

3.3 Prevádzkové parametre

3.3.1 Otváracie hodiny

ZCV a planetárium v bežnom režime prevádzky funguje podľa stanoveného programu, ktorý predpokladá otváracie hodiny v pracovné dni, štátne sviatky aj víkendy, s predpokladom zatvorenia počas 1 dňa v týždni, najčastejšie v pondelok.

Navrhovaná otváracia doba vychádza z analýzy súčasnej situácie a porovnaním ZCV a planetárií v blízkom okolí:

Pondelok: zatvorené

Utorok- Piatok: 9:00 – 18:00

Sobota, Nedeľa, Štátne sviatky: 10:00 – 18:00.

Predpokladaný počet dní prevádzky v roku: 313 dní.

Bežný režim prevádzky je každodenná výstava expozícií a uvádzanie programov podľa stanoveného programu. Programov býva 5 až 6 za deň, dĺžka priemerného programu je obvykle od 25 do 75 minút. Interval medzi začiatkami dvoch programov je preto 60 – 90 minút. V špeciálnych programoch môže byť dĺžka programu odlišná. Jedná sa najmä o nepravidelné akcie na objednávku ako sú firemné prezentácie, kongresové a festivalové akcie a podobne. Štruktúra programov je ďalej delená podľa typu návštevníkov.

V pracovné dni v čase od 09:00 do 14:00 je čas vyhradený na školské vzdelávacie programy pre základné a stredné školy. Tento typ programov je špecifický tým, že sa o moderované predstavenia s lektorom. Odhadovaný max. počet návštevníkov je jednorazovo cca. 700 ľudí pre ZCV. Kapacita sály planetária je 150 sedadiel, pričom prevádzka planetária sa predpokladá v rozsahu až 10 hodín denne vzhľadom aj na večerné programy. Ďalších približne 50 miest je určených pre menšie aktivity v prednáškovej miestnosti pre školy a krúžky.

V poobedňajších hodinách a cez víkendy a štátne sviatky sú uvádzané programy pre širokú verejnosť. V doobedňajších hodinách je možné do programu zaradiť programy pre mesto – virtuálne prehliadky pamiatok mesta ako prehľad, čo všetko čaká turistov pri návšteve mesta resp. aké aj nie verejne prístupné atrakcie sa v meste a okolí nachádzajú. Tu sa zároveň vytvára priestor na spoluprácu s Bratislava Tourist Board.

Špecifickým typom programov sú programy na zákazku – firemné prezentácie a večierky, ale aj multimedialne a kultúrne podujatia, vernisáže nových kníh a predstavenia produktov. Tento typ programov však môže byť využívaný len v obmedzenej miere napr. do 10 percent času verejnej prevádzky, aby bol zachovaný hlavný účel prevádzky.

3.3.2 Návštevnosť

Pri dimenzovaní návštevnosti ZCV a planetária sa vychádzalo z nasledovných predpokladov:

- Spádová oblasť
- Počet návštevníkov ZOO, ZCV
- Maximálna kapacita
- Porovnanie (VIDA! Brno, Hvezdáreň a Planetárium Brno)

Predpokladaná ročná návštevnosť ZCV a planetária je 150 000 návštevníkov.

Tabuľka 6: Prehľad parametrov

Parameter	Vida! Brno	Hvezdáreň a planetárium Brno	ZOO	Zážitkové centrum Aurélium	Planetárium
Počet miest sála planetária	-	189 miest	-	-	150 miest
Max. kapacita ročne	1301 osôb (naraz) 300 000 návštevníkov	-	-	-	280 800 návštevníkov
Počet návštevníkov ročne	282 000 (2023)	268 324 (2023)	280 423 (2022)	16 098 (2023) 17 072 (2022)	-
Spádová oblasť	Jihomoravský kraj	Jihomoravský kraj	Bratislavský kraj	Bratislavský kraj	Bratislavský kraj
Počet obyvateľov	1 226 749 (1.1.2024)	1 226 749 (1.1.2024)	732 757 (31.12.2023)	732 757 (31.12.2023)	732 757 (31.12.2023)

3.3.3 Vstupné

Tabuľka 7: Porovnanie cien vstupného

Parameter	Vida! Brno	Hvezdáreň a planetárium Brno	ZOO	Zážitkové centrum Aurélium	ZCV a planetárium (predpoklad)
Základné vstupné	250 Kč/10 €	180 -150 Kč/ 7 – 6 €	10 €	6 €	7 €
Zľavnené vstupné	150 Kč/6 €	150 – 120 Kč/6 – 5 €	7 €	3 €	5 €
Rodinné vstupné (2+2, resp. 1+3)	490 – 650 Kč/ 20 – 25 €	-	27 - 34 €	2 € (školské exkurzie)	27 – 30 €
Deti do 3 rokov	zdarma	-	zdarma	-	zdarma

Činnosť ZCV a planetária predpokladá priemernú cenu vstupenky 7,00 eur, pri samostatnej vstupenke len do planetária predpokladá pri priemernej cene vstupenky 4,50 eura (prevažovať budú zľavnené žiacke vstupenky) a počte 100-tisíc návštevníkov tržbu 450,000 Eur ročne, čo predstavuje 80 % príjmov.

V roku 2025 môžu vstupenky stáť 7,00 eur pre dospelých a 5,00 eur pre žiakov a návštevnosť, čo môže od druhého roku prevádzky podstatne vzrásť a tým sa zvyšujú očakávané výnosy. Ďalší podstatný príjem budú tvoriť výnosy z predaja tematického tovaru. Doplnkové príjmy očakávame z prenájmu priestorov na komerčné účely, z predaja lístkov na prednášky, z členských poplatkov napr. za astronomický krúžok, z predaja licencií na vlastný program a z publikačnej činnosti.

Vzhľadom na verejnoprospešný charakter prevádzky sa predpokladá pravidelná dotácia z verejných zdrojov. Túto je možné nahradiť vyšším vstupným a sponzorskými príspevkami.

3.4 Organizácia a kapacity

Požiadavky na personálne kapacity ZCV a planetária sú požadované v nasledovnej štruktúre:

Tabuľka 8: Navrhované personálne kapacity

Kategória	Pozícia	Počet zamestnancov
Manažment	Riaditeľ	1 zamestnanec
Manažment	Ekonomika a správa	1 zamestnanec
Manažment	Marketing + PR	1 zamestnanec
Manažment	Kurátor/ka výstav	1 zamestnanec
Odborný personál	Lektor/workshopy	4 zamestnanci
Odborný personál	Detský kútik	2 zamestnanci
Odborný personál	Kreatívne a metodicko-vývojové oddelenie pre vývoj nových exponátov	3 zamestnanci
Odborný personál	IT špecialista	1 zamestnanec
Odborný personál	Servisní technici	3 zamestnanci
Odborný personál	Vývojár digitálneho obsahu planetária	2 zamestnanci (externí, čiastočný úväzok)
Odborný personál	Dramaturg a didaktik programov planetária	1 zamestnanec

Kategória	Pozícia	Počet zamestnancov
Odborný personál	Technik planetária	1 zamestnanec
Odborný personál	Demonštrátor/operátor planetária	4 zamestnanci (externí, čiastočný úväzok)
Administratíva a služby	Recepčný/á+obchod	2+2 zamestnanci
Zabezpečenie prevádzky	Upratovací servis	2 zamestnanci
Celkový počet zamestnancov:		28 zamestnancov
Manažment		4 zamestnanci
Odborný personál		18 zamestnancov
Administratíva a služby		6 zamestnancov

4 Ekonomické parametre

4.1 Prístup

Pre účely kalkulácie ekonomických parametrov bol pripravený finančný model s projekciou nákladov a príjmov adaptovaný na predpokladaný harmonogram výstavby a prevádzky aj s ohľadom na predpokladané zdroje financovania.

V ďalšom texte sú popísané jeho predpoklady, štruktúra, použité indexy, zdroje a odhady.

4.1.1 Predpoklady

Časový horizont výstavby: v priebehu rokov 2028 až 2029. To predstavuje 4. a 5. rok projekcie.

Referenčné obdobie pre prevádzku je kalkulované na 10 rokov. Začiatok prevádzky v 6. roku projekcie

Nástup kľúčových predpokladaných výsledkov na strane príjmov – nábehová krivka má nasledovné parametre:

- V prvom roku prevádzky 50 %
- V 2. roku prevádzky 75 %
- Od 3. roku 100 %

Kalkulácie a indexy sú založené na predpoklade, že nedôjde k skokovému nárastu nákladových položiek prípadne použitých indexov.

4.1.2 Použité ceny a indexy

Ceny boli odhadované v súčasnej nominálnej hodnote. V rámci projekcii finančného modelu sú v projekcii do ďalších rokov vypočítavané na základe nastavených indexov.

Indexy a koeficienty použité v kalkulácii finančného modelu:

- | | |
|-------------------------------|------|
| • Inflačný rast | 1,04 |
| • Sociálne a zdravotné odvody | 1,35 |
| • Rast miezd | 1,03 |

4.1.3 Štruktúra finančného modelu

Náklady		Zdroj /Subjekt
Investičné náklady		
Výstavba budovy (vrátane projektu a premiestnenia žiráf)	INV1	ŠR (MŠVVM SR, CVTI)
Vybavenie pre ZCV	INV2	ŠR (MŠVVM SR, CVTI)
Vybavenie Planetária	INV3	ŠR (MŠVVM SR, CVTI)
Vybavenie priestorov	INV4	ŠR (MŠVVM SR, CVTI)
Náklady		Zdroj /Subjekt
Prevádzkové náklady		
Personálne náklady	PN1	Vlastné príjmy/dotácie/granty
Energie	PN2	Vlastné príjmy/dotácie/granty
Všeobecné služby a údržba	PN5	Vlastné príjmy/dotácie/granty
Prevádzka, údržba a opravy ZCV	PN3	Vlastné príjmy/dotácie/granty
Prevádzka, údržba a opravy Planetárium	PN4	Vlastné príjmy/dotácie/granty
Obnova infraštruktúry (ZCV a Planetárium)	PN6	Vlastné príjmy/dotácie/granty
Príjmy		Zdroj /Subjekt
Vlastné (vstupné)		
Vstupné ZCV	P1	Vlastné príjmy
Vstupné Planetárium	P2	Vlastné príjmy
Ostatný predaj (vlastné produkty, suveníry, eventy, prenájom priestorov a gastro prevádzky)	P3	Vlastné príjmy
Externé		
Dotácie, Granty, Sponzorstvo	P4	ŠR, Mesto VÚC, EÚ fondu, nadácie, Partnerstvá, komerčné subjekty, individuálni donori

Poznámka:

- Jednotlivé nákladové a príjmové položky sú rozpracované v kapitole 4.2.
- Jednotlivé zdroje financovania sú podrobnejšie rozpracované v kapitole 4.4.

4.1.4 Zdroje pre vstupy a odhady

V rámci spracovania overovacej štúdie bolo identifikovaných viacero kľúčových zdrojov pre účely prípravy ekonomických parametrov. Medzi ne patria najmä:

- ZCV Aurélium – Výročná správa za rok 2021 až 2023, Koncepcia Aurélium, Štatistické údaje – návštevnosť, príjmy, regionálne dáta a štatistiky
- CVTI SR - Projekt PopVaT – Popularizácia vedy a techniky na Slovensku - ŽoNFP – Opis a rozpočet projektu, Národná stratégia výskumu, vývoja a inovácií 2030 a Akčný plán
- VIDA! Moravian Science Centre Brno – Správa o činnosti za rok 2023, Finančné ukazovatele za rok 2023
- Planetum, Hvezdáreň a planetárium Praha – Výročná správa za rok 2022
- Hvezdáreň a Planetárium Brno – Správa o činnosti v roku 2023
- OZ Slovenské Planetária – Špecifikácia planetária september 2024
- MIB Bratislava – Zámer ZCV a Planetária Bratislava
- ZOO Bratislava – Odhad nákladov pre presun žirafinca , Zameranie výbehu zebier a žiráf
- Zber údajov od zainteresovaných strán memoranda dotazníkovou formou
- Informácie od zainteresovaných strán poskytnuté formou prezenčných stretnutí a online rozhovorov
- On site návštevy (ZOO, ZCV Aurélium)
- Vlastné analýzy verejných zdrojov a interných štatistík
- Údaje o návštevnosti, cenníku a technických parametroch existujúcich relevantných centier vedy a planetáriách.

4.2 Popis nákladov a príjmov

Investičné náklady

Ref	Nákladová položka	Stručný popis
IN1	Výstavba budovy (vrátane projektu a premiestnenia žiráf)	Odhad nákladov na výstavbu budovy ZCV a planetária, vrátane nákladov na projektovú dokumentáciu a architektonickú súťaž. Odhad nákladov spojených s projekčnými prácami a samotnou realizáciou na žirafinec a senník, vrátane ceny za budovu, oplatenie, výbeh a projektovú dokumentáciu
IN2	Vybavenie pre ZCV	Náklady týkajúce sa nákupu a inštalácie výstavných predmetov, interaktívnych a statických exponátov, simulátorov, technického zázemia pre centrum vedy, HW a SW, vrátane marketingových nákladov
IN3	Vybavenie Planetária	Náklady týkajúce sa nákupu a inštalácie projekčnej LED techniky, audio-vizuálneho systému, HW a SW, vrátane marketingových nákladov
IN4	Vybavenie priestorov	Náklady týkajúce sa nákupu nábytku (stoly, stoličky, kreslá, regále, pulty...) a vybavenie pre vytvorenie funkčného a pohodlného prostredia pre návštevníkov a zamestnancov, vrátane počítačového vybavenia

Prevádzkové náklady

Ref	Nákladová položka	Stručný popis
PN1	Personálne náklady	Náklady na mzdy zamestnancov. Na základe predpokladaného počtu zamestnancov v kategorizácii (manažment, odborný personál, administratíva a služby)
PN2	Energie	Odhad ceny za energie (elektrina, voda, teplo)
PN3	Všeobecné služby a údržba	Nakupované prevádzkové služby a poplatky týkajúce sa priestorov a základnej infraštruktúry (upratovanie a zeleň, odpad, opravy a údržba budov a strojov, dopravné služby) Ostatné služby (právne, poradenské, tlačiarenské, marketingové, IT služby a infraštruktúra)
PN4	Prevádzka, údržba a opravy ZCV	Náklady týkajúce sa údržby a opráv exponátov a infraštruktúry týkajúcej sa výstavných priestorov
PN5	Prevádzka, údržba a opravy Planetária	Náklady týkajúce sa údržby a opráv premietacej techniky a technickej infraštruktúry planetária
PN6	Obnova infraštruktúry (exponáty ZCV aj planetária)	Predpokladané náklady na obnovu exponátov a častí v výstavnej infraštruktúry. - Na základe predpokladanej potreby obnovy časti exponátov v cykle 4 roky Predpokladané náklady na upgrade časti techniky planetária - - životnosť LED premietacej techniky – 10-15 rokov - upgrade IKT 4 roky

Príjmy – prevádzkové (vlastné príjmy)

Ref	Príjmová položka	Stručný popis
P1	Vstupné ZCV	Príjmy z predaja vstupeniek v závislosti od typu vstupenky (dospelí, deti, skupinové vstupenky...) a sezónnosti
P2	Vstupné Planetárium	Príjmy z predaja vstupeniek v závislosti od typu vstupenky (dospelí, deti, skupinové vstupenky...) a sezónnosti
P3	Ostatný predaj (vlastné produkty, suveníry, eventy, prenájom priestorov a gastro prevádzky)	Príjmy z prevádzkovania vlastného obchodu s darčekomými predmetmi, suvenírmi a inými tovarmi, ktoré sú spojené s činnosťou a značkou ZCV a planetária Príjmy z organizovania rôznych podujatí, ako sú konferencie, semináre, workshopy, festivaly, koncerty, vzdelávacie podujatia a ďalšie... Príjmy z organizácie konferencií za poskytnutie priestorov a vybavenia Príjmy z prenájmu za priestory a vybavenie od prevádzkovateľa gastronomickej prevádzky

Príjmy – zdroje financovania (externé príjmy)

Ref	Príjmová položka	Stručný popis
P4	Dotácie, Granty, Sponzorstvo	Externé príjmy z poskytnutých dotácií na financovanie zo strany externých subjektov ako sú vládne agentúry, nadácie, korporácie a jednotlivci

4.3 Kvantifikácia investičných nákladov a projekcia prevádzkových príjmov a nákladov

Kvantifikácia investičných nákladov

Náklady s DPH		Etapa 1	Etapa 2	Etapa 3	Spolu
Investičné náklady		Projektová príprava	1. rok výstavby	2. rok výstavby	
Výstavba budovy (vrátane projektu a premiestnenie)	INV1	1 080 000	9 018 000	7 614 000	17 712 000
Vybavenie pre ZCV (exponáty, infra, design)	INV2	-	-	10 200 000	10 200 000
Vybavenie Planetária (technológia, design)	INV3	-	-	6 000 000	6 000 000
Vybavenie priestorov	INV4	-	-	3 450 000	3 450 000
Spolu (nominálne ceny)		1 080 000	9 018 000	27 264 000	37 362 000
Spolu (indexované ceny)		1 143 509	9 953 543	30 694 263	41 791 316

Zhrnutie:

- Odhad celkového rozpočtu investičných nákladov predstavuje sumu približne 41,8 mil. Eur. Táto suma predstavuje zindexované ceny v rámci predpokladaného obdobia výstavby po dokončení do piatich rokov, do konca roku 2029. Je v súlade s alokovanou položkou v rámci národnej stratégie na vybudovanie zážitkových centier vedy.
- Kľúčovou položkou je odhad nákladov na výstavbu vlastnej budovy a vyvolanej investície v ZOO. Ich odhad bol určený bez podrobného rozpočtovania. Postavený bol na základe vybraných funkčných parametrov pre priestory a aplikovania adaptovaných koeficientov a predikcie odchýlok týkajúcich sa technických okolností lokality a typu stavby.
- Položky v kalkulácii podliehajú tiež vysokej volatilitě v rámci projektovaného obdobia a ich upresnenie je potrebné aktualizovať po architektonickom návrhu a prieskumoch trhu v príslušných oblastiach.
- Odhad položiek pre vybavenie ZCV a planetária je založený na báze vstupov viacerých podobných projektov a zámere vybudovať moderné a atraktívne miesto priťahujúce celé spektrum identifikovaných cieľových skupín.
- Rozpočtové položky sú kalkulované v cenách s DPH 20%.

Projekcia prevádzkových nákladov a príjmov

Náklady		2030	2031	2032	2033	2034	2035	2036	2037	2038	2039	Spolu
Prevádzkové náklady	PN											
Personálne náklady	PN1	959 304	978 490	998 059	1 018 021	1 038 381	1 059 149	1 080 332	1 101 938	1 123 977	1 146 456	10 504 106
Energie	PN2	172 250	175 695	179 209	182 793	186 449	190 178	193 981	197 861	201 818	205 855	1 886 089
Všeobecné služby a údržba	PN3	114 833	117 130	119 473	121 862	124 299	126 785	129 321	131 907	134 546	137 236	1 257 392
Prevádzka, údržba a opravy ZCV	PN4	27 560	28 111	28 673	29 247	29 832	30 428	31 037	31 658	32 291	32 937	301 774
Prevádzka, údržba a opravy Planetárium	PN5	27 560	28 111	28 673	29 247	29 832	30 428	31 037	31 658	32 291	32 937	301 774
Obnova infraštruktúry (ZCV a Planetárium)	PN6	-	-	-	2 437 240	-	-	-	2 638 147	-	-	5 075 387
Spolu náklady (indexované ceny)	PN	1 301 507	1 327 537	1 354 088	3 818 409	1 408 793	1 436 969	1 465 708	4 133 169	1 524 923	1 555 421	19 326 523
Spolu náklady (indexované ceny) bez obnovy	PN-	1 301 507	1 327 537	1 354 088	1 381 169	1 408 793	1 436 969	1 465 708	1 495 022	1 524 923	1 555 421	14 251 135
Príjmy		2030	2031	2032	2033	2034	2035	2036	2037	2038	2039	Spolu
Vlastné (indexované ceny)	VP	914 504	1 398 136	1 899 673	1 937 667	1 976 420	2 015 949	2 056 268	2 097 393	2 139 341	2 182 128	18 617 478
Vstupné ZCV	P1	379 840	581 155	790 371	806 178	822 302	838 748	855 523	872 633	890 086	907 887	7 744 722
Vstupné Planetárium	P2	378 950	579 793	788 519	804 289	820 375	836 783	853 518	870 589	888 000	905 760	7 726 576
Ostatný predaj (vlastné produkty, suveníry, eventy, prenájom priestorov a gastro prevádzky)	P3											
		155 714	237 188	320 784	327 199	333 743	340 418	347 227	354 171	361 255	368 480	3 146 180
Externé (indexované ceny)	EP	298 567	304 538	310 629	316 841	323 178	329 642	336 234	342 959	349 818	356 815	3 269 220
Dotácie, Granty, Sponzorstvo (neindexované ceny)	N4	260 000	260 000	260 000	260 000	260 000	260 000	260 000	260 000	260 000	260 000	2 600 000
Spolu (indexované ceny)	PP=VP+EP	1 213 070	1 702 674	2 210 302	2 254 508	2 299 598	2 345 590	2 392 502	2 440 352	2 489 159	2 538 942	21 886 698
Rozdiel	PP-PN	-88 437	375 137	856 214	-1 563 901	890 806	908 622	926 794	-1 692 817	964 237	983 521	2 560 176

Nákladové podiely

Podiel personálnych nákladov na celkových	74%
Podiel nákladov na energie	13%
Podiel nákladov na prevádzku, údržbu a opravy	13%

Príjmové podiely

Podiel zo vstupného	83%
Podiel z ostatných komerčných činností	17%
Podiel Vlastných príjmov	85%
Podiel externých príjmov	15%

- Prevádzkové náklady sú do veľkej miery indikatívne. Vzhľadom na projektované obdobie sú oblasti nákladov závislé najmä na vývoji externých položiek ako energie, facility služby a mzdy.
- Na príjmovej strane sú odhady pripravené konzervatívne na strane ceny vstupného a návštevnosti. Tá je primerane odvodená od existujúcich návštevností podobných referenčných prevádzok.
- Odhadovaný priebeh rozdielu medzi prevádzkovými nákladmi, obnovou a príjmami predstavuje vyrovnané hospodárenie na predikované obdobie. Predpokladom je aj aktívne riadenie zdrojov na strane grantov a externých financií.

4.4 Zdroje financovania

S ohľadom na plnenie cieľov Národnej stratégie výskumu, vývoja a inovácii 2030, ktorú pripravila VAIA a tiež v zmysle Akčného plánu bod 2.1.2.5 Opatrenie: Vybudovanie zážitkových centier vedy, bola schválená investícia vo výške 34,83 mil. €, ktorá je rozložená v nasledovných rokoch:

Tabuľka 9: Schválené zdroje financovania

Rok	Investícia v mil. €	Rok	Investícia v mil. €
2023	0,00	2027	0,91
2024	0,00	2028	15,7
2025	0,12	2029	15,7
2026	0,91	2030	1,49
Investícia celkom	34,83		
Investícia celkom s 20 % DPH	41,80		

Financovanie ZCV a zabezpečenie ich dlhodobej udržateľnosti predstavuje kľúčový výzvu, pretože tieto inštitúcie často vyžadujú značné investície na výstavbu, prevádzku, údržbu, ale aj na pravidelnú modernizáciu svojich exponátov a programov. Ich poslaním je neustále prezentovať najnovšie vedecké poznatky a technológie, čo znamená časté inovácie, ktoré majú finančný dopad. Existuje niekoľko možných spôsobov ich financovania:

4.4.1 Štátne a verejné financovanie

Jedným z najčastejších a najstabilnejších zdrojov financovania pre ZCV sú štátne a verejné prostriedky. Tento typ financovania poskytuje určitú stabilitu a záruku pravidelného príjmu, pretože podpora vedy a vzdelávania je jednou z priorít štátnych a verejných inštitúcií. Verejné financovanie zahŕňa priame dotácie zo štátnych alebo regionálnych rozpočtov, ktoré sú často nevyhnutné pre fungovanie týchto centier. Centrá môžu získať aj granty z programov zameraných na podporu vzdelávacích a vedeckých inštitúcií. Ďalším zdrojom financovania sú fondy EÚ, ktoré podporujú projekty v oblasti popularizácie vedy a techniky.

Napríklad, v rámci programového obdobia 2021-2027 Program Slovensko kladie dôraz na podporu vedy, výskumu a inovácií. Jeden zo špecifických cieľov tohto programu (RSO1.1) sa zameriava na rozvoj a rozširovanie výskumných a inovačných kapacít a využívanie pokročilých technológií. Tento cieľ zahŕňa opatrenie (1.1.4) na podporu optimalizácie a modernizácie výskumnej infraštruktúry, pričom jednou z aktivít je rozvoj popularizácie vedy a techniky, ako aj prezentácia úspechov v oblasti výskumu a vývoja.

Využiť je možné aj programy cezhraničnej spolupráce Interreg, na nadviazanie spolupráce medzi ZCV a planetáriami v susediacich krajinách, alebo priamo riadené programy EÚ ako Horizont Európa či Erasmus+, na realizáciu vzdelávacích a osvetových projektov alebo tvorbu konkrétnych programov pre návštevníkov.

Takéto granty a dotácie môžu byť kľúčové pre financovanie zážitkových centier, avšak závislosť na verejných zdrojoch prináša aj určité riziká. Zmena politických priorít, ekonomická nestabilita alebo škrty v rozpočtoch môžu ohroziť stabilitu financovania.

4.4.2 Súkromné financovanie a sponzoring

Ďalšou možnosťou financovania ZCV je súkromné financovanie a sponzoring. Sponzori môžu prispievať rôznymi formami, od finančných dotácií na konkrétne výstavy a programy, cez materiálnu podporu vo forme technológií, až po spoluprácu na vývoji exponátov. Spolupráca so súkromnými firmami a podnikmi môže byť pre tieto centrá veľmi prospešná. Takéto partnerstvá bývajú výhodné pre obe strany. Centrá získavajú potrebné financie, vybavenie alebo technologickú expertízu, zatiaľ čo firmy budujú svoju reputáciu a môžu prezentovať svoje produkty a inovácie širšej verejnosti. Príkladom môže byť umiestnenie firemného loga na sedačkách v planetáriu, čo poskytuje viditeľnosť značky v priebehu každej návštevy. Okrem toho môžu byť niektoré miestnosti alebo výstavné priestory pomenované po významných sponzoroch, pričom ich logo alebo meno bude viditeľné na vstupe alebo v rámci danej expozície. Ďalšou možnosťou je vytvorenie firemného kútika v rámci zážitkového centra, kde firma prezentuje svoje produkty či technologické inovácie v interaktívnej forme. Niektoré firmy môžu dokonca vytvárať špecifické zážitkové programy a exponáty, ktoré priamo demonštrujú ich produkty alebo technologické riešenia. Rovnako aj jednotlivci môžu prispievať formou finančnej podpory, napríklad sponzorstvom konkrétnych exponátov alebo priestorov s možnosťou umiestnenia informačnej tabule s ich menom. Tento typ spolupráce môže byť dlhodobý a umožniť centráм zabezpečiť pravidelnú aktualizáciu ich programov, čo je dôležité pre udržanie záujmu návštevníkov.

4.4.3 Vstupné a tržby

Jedným z najtradičnejších spôsobov, ako ZCV získavajú finančné prostriedky, je výber vstupného od návštevníkov. Tento model financovania závisí predovšetkým od schopnosti centra prilákať dostatočné množstvo návštevníkov. Z tohto dôvodu je nevyhnutné, aby centrá ponúkali atraktívne a inovatívne programy, ktoré oslovia široké publikum. Popri základnom vstupnom môžu centrá ponúkať rôzne zľavy a výhody, napríklad rodinné alebo skupinové zľavy alebo ročné predplatné, ktoré návštevníkom umožňuje opakované návštevy počas celého roka. Ďalšou možnosťou sú špeciálne podujatia a workshopy, ktoré môžu byť organizované nad rámec bežného vstupného. Zážitkové centrá môžu tiež generovať dodatočné príjmy prostredníctvom predaja suvenírov alebo prenájmu svojich priestorov na súkromné akcie, firemné školenia či konferencie.

4.4.4 Crowdfunding a komunitné financovanie

V dnešnej digitálnej ére sa crowdfunding stal jedným z inovatívnych spôsobov, ako ZCV môžu získať prostriedky na svoje aktivity. Crowdfundingové kampane, ktoré prebiehajú na rôznych online platformách, umožňujú verejnosti prispievať na konkrétne projekty, ako napríklad výstavbu nového pavilónu, modernizáciu existujúcich exponátov, alebo organizáciu špeciálnych vedeckých festivalov a podujatí. Tento spôsob financovania má

okrem samotného zisku finančných prostriedkov aj ďalšie výhody. Mobilizuje komunitu a zapája ju do projektu, čím sa vytvára hlbší vzťah medzi centrom a jeho návštevníkmi.

S crowdfundingovým financovaním má skúsenosti Centrum vedy Kopernik vo Varšave, keď počas pandémie predávalo virtuálne vstupenky, aby vykrylo stratu tržieb z predaju vstupeniek, prevádzky obchodu a bistra či prenájmu konferenčného centra. Crowdfundingovú kampaň vyskúšala aj Hvezdáreň a planetárium v Brne na pokrytie časti nákladov na organizáciu Festivalu planét. Návštevníci boli vyzvaní k zakúpeniu dobrovoľnej vstupenky.

4.4.5 Spolupráca s univerzitami a výskumnými inštitúciami

Ďalšou možnosťou, ktorá môže priniesť financie a zároveň odborné znalosti, je spolupráca s univerzitami a výskumnými inštitúciami. Tieto inštitúcie môžu poskytnúť nielen technologické a vedecké znalosti, ale aj výskumné granty, ktoré môžu byť zamerané na popularizáciu vedy medzi verejnosťou. Spoločné projekty medzi ZCV a univerzitami môžu prilákať externé financovanie zo zdrojov určených na výskum a vzdelávanie, čím sa zvyšuje šanca na získanie grantov alebo dotácií. Výskumné inštitúcie a univerzity tak môžu pomôcť nielen v technickej oblasti, ale aj v oblasti financovania, čo môže byť kľúčovým faktorom pre dlhodobú udržateľnosť ZCV.

5 Lokalita

Realizácia Zážitkového centra vedy a Planetária je plánovaná v rámci areálu bratislavskej zoologickej záhrady, konkrétne na pozemku, na ktorom sa v súčasnosti nachádza žirafinec a senník. Presné umiestnenie pozemku v rámci areálu ZOO zobrazuje obrázok nižšie. Oproti iným potenciálnym lokalitám ponúka lokalita v rámci areálu ZOO hneď niekoľko nesporných výhod.

5.1 Dopravná dostupnosť

Umiestnenie zážitkového centra vedy a planetária v areáli bratislavskej ZOO, v Mlynskej doline, prináša viacero benefitov. Jednou z hlavných výhod je **dobrá dopravná dostupnosť** a to ako mestskou hromadnou dopravou, tak aj individuálnou dopravou. V blízkosti sa nachádza autobusová zastávka „Habanský mlyn“, ktorá umožňuje jednoduchý prístup návštevníkov prostredníctvom verejnej dopravy. Mesto Bratislava navyše plánuje v blízkej dobe rekonštrukciu predmetnej zastávky, ktorá má okrem iného zvýšiť jej kapacitu, čo umožní obslúžiť mestskou hromadnou dopravou prípadných budúcich návštevníkov ZCV. V plánoch mesta Bratislava je vybudovať na mestskom pozemku v blízkosti uvedenej zastávky parkovisko typu Park & Ride s kapacitou minimálne 100 parkovacích miest a tiež parkovací dom s kapacitou približne 320 parkovacích miest v lokalite súčasného parkoviska ZOO. Rozšírenie parkovacích kapacít výrazne zvyšuje atraktivitu lokality pre potenciálnych návštevníkov ZCV a Planetária, ktorí sa chcú do ZCV dopraviť individuálnou dopravou. **Predstavuje tiež nespornú výhodu oproti potenciálnej lokalite na nábreží v centre mesta, kde môže byť parkovanie značným problémom.** Táto infraštruktúra výrazne podporí návštevnosť ZCV, a to nielen obyvateľmi mesta, ale aj zo širšieho okolia. Ďalším benefitom mestského pozemku susediaceho s areálom ZOO a s plánovanou lokalitou ZCV je aj skutočnosť, že až do doby realizácie plánovaného parkoviska Park & Ride je možné predmetný mestský pozemok využiť ako stavebný dvor počas výstavby ZCV a Planetária.



Zdroj: MIB

Unikátnou výhodou tejto lokality je aj možnosť vybudovania samostatného vstupu do ZCV práve v blízkosti tejto zastávky a parkoviska (východný vstup). Z okolitých strán je totiž prístup možný len cez areál ZOO. Z praktického hľadiska to znamená, že prístup cez ostatné vstupy (hlavný vstup, severný vstup) bude možný len na základe lístka, ktorý bude kombinovať vstupné do ZOO so vstupným do ZCV.

Údaje o návštevnosti súčasného zážitkového centra Aurélium v rokoch 2019 až 2024 ukazujú, že zážitkové centrum navštevujú obyvatelia z celého Slovenska. V tomto období predstavovali návštevníci z Bratislavského kraja 40%, Banskobystrického kraja 4,3%, Nitrianskeho kraja 13%, Prešovského a Košického kraja spolu 5%, Trenčianskeho kraja 13,5%, Trnavského kraja 12,6% a Žilinského kraja 11,5%. Zážitkové centrum teda predstavuje atrakciu celoštátneho rozmeru. Jednoznačným nárokom na lokalitu budúceho ZCV s Planetáriom je preto dobrá dostupnosť z pohľadu dopravnej infraštruktúry z celého Slovenska. Plánované umiestnenie v lokalite bratislavskej ZOO spĺňa aj predmetné kritérium, nakoľko pozemok je situovaný v bezprostrednej blízkosti diaľnice D2, ktorá umožňuje rýchly prejazd na diaľnicu D1 a zároveň vedie z jednej strany až na Česko-slovenskú hranicu a z druhej až do Maďarska a Rakúska. Z pohľadu dostupnosti dopravnej infraštruktúry tak predstavuje umiestnenie ZCV v lokalite bratislavskej ZOO ideálnu možnosť.

5.2 Územné synergie

Významným benefitom umiestnenia ZCV a Planetária v bratislavskej ZOO, v porovnaní s lokalitou na nábreží v centre mesta, sú aj možné **synergie medzi vedecko-výskumnými kapacitami a areálom, službami a atrakciami ZOO**. V lokalite Mlynskej doliny sa koncentrujú vedecko-výskumné kapacity, ktoré je možné prepojiť so ZOO. Prepojením ZCV a planetária s areálom ZOO bude možné zdieľať spoločnú infraštruktúru, ale aj vytvoriť ucelený a komplexný celoročný program pre deti, mládež, školské zariadenia a rodiny. Vznik nového centra môže prilákať nových návštevníkov do ZOO, pričom rodiny a školské skupiny, ktoré zavítajú do jedného z týchto zariadení, by mohli prirodzene navštíviť aj to druhé. Ako vyplýva z údajov výročnej správy ZOO, v roku 2022 navštívilo bratislavskú ZOO spolu 280 423 návštevníkov. Títo návštevníci tak predstavujú dodatočný potenciál pre zvýšenie návštevnosti plánovaného ZCV a Planetária. Táto vzájomná podpora medzi ZOO a ZCV by mohla vytvoriť jedinečný komplex vedy, výskumu a prírody, čím by sa lokalita stala ešte atraktívnejšou pre návštevníkov hlavného mesta a jeho širšieho okolia.

Do budúca by sa malo ZCV a Planetárium začleniť do väčšieho komplexu vedecko-výskumných, inovačných, popularizačných či vzdelávacích inštitúcií v tejto oblasti. **Ide o unikátnu výhodu tejto lokality, ktorú iné potenciálne lokality nedokážu poskytnúť.** V okolí sa nachádzajú viaceré technicky zamerané fakulty Univerzity Komenského a Slovenskej technickej univerzity. Navrhovaná lokalita výstavby ZCV navyše tesne susedí s areálom SAV, ktorý má prejsť rozsiahlou modernizáciou. Jej cieľom je vytvoriť z neho vedecký kampus zodpovedajúci súčasným svetovým trendom, aby sa vytvorili lepšie podmienky pre prácu v SAV a súčasne sa SAV stala atraktívnejšou pre odbornú aj laickú verejnosť. SAV má preto záujem o rozšírenie aktivít pôsobnosti ZCV aj na svoj areál na Patrónke, ktorý chce v budúcnosti otvoriť verejnosti a so ZCV ho aj prepojiť prístupom z areálu SAV cez ZOO, vrátane v súčasnosti nevyužitých pozemkov v severozápadnej časti areálu pri vstupe do diaľničného tunela a cestného prepojenia medzi areálom a ZOO. V budove samotného ZCV má navyše SAV záujem umiestniť niektoré svoje expozície, najmä unikátne múzeum výpočtovej techniky.

V lokalite bratislavskej Patrónky, v areáli bývalej Vojenskej nemocnice, plánuje výstavbu svojho kampusu aj technologická spoločnosť ESET. Jej cieľom je premeniť lokalitu na epicentrum inovácií a kreativity. Okrem nového sídla a globálneho vedecko-výskumného centra spoločnosti ESET vznikne na ploche 55 000 m² kvalitné prostredie pre technologické firmy a startupy a prepojí ich s vyššie spomenutými vedecko-výskumnými inštitúciami v lokalite ako sú SAV, technicky zamerané vysoké školy či plánované ZCV a Planetárium v areáli ZOO.

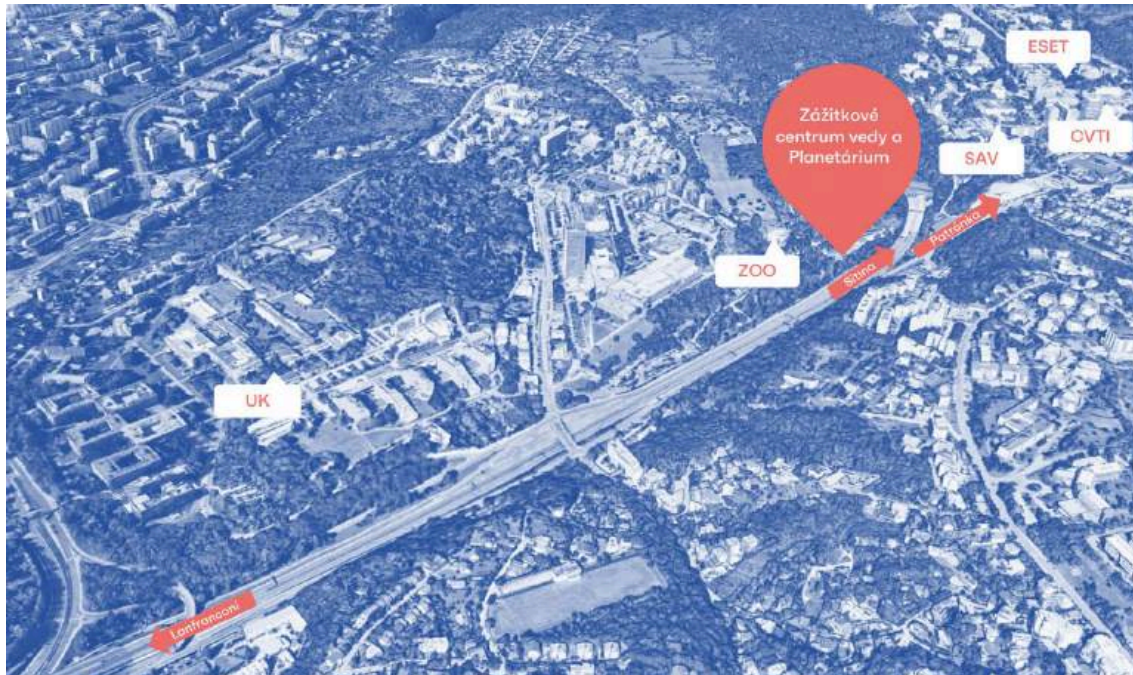

Zdroj: MIB

V lokalite bývalej Rothovej továrne na Patrónke plánuje vybudovať Bratislavský samosprávny kraj (BSK) aj viacúčelový areál s priestormi pre školstvo, kultúru, umenie, športové podujatia či ďalšie voľnočasové aktivity, ktorý by ešte zvýšil atraktivitu územia. Areál vlastní BSK a v súčasnosti sa tu nachádza zariadenie sociálnych služieb, špeciálna škola, odborné učilište, internát, školský klub či rehabilitačné stredisko.

5.3 Dostupnosť pozemkov

Ďalšou nespornou výhodou je aj fakt, že hlavné mesto Bratislava je ochotné **prenajať mestský pozemok na výstavbu ZCV** za symbolickú cenu (po schválení mestským zastupiteľstvom), čo môže priniesť výrazné finančné úspory pri realizácii a prevádzke zážitkového centra a planetária. Naproti tomu, pozemky na nábreží v bývalom areáli PKO sú v súkromnom vlastníctve a pozemky pod vedľa stojacim Výskumným ústavom vodného hospodárstva (VÚVH) patria štátu. Výstavba v tejto lokalite by si tak vyžadovala ich odkup alebo komerčný prenájom. VÚVH tiež jednu z hál v areáli premenil na hydrotechnické laboratórium, ktorého presun do inej lokality by bol technicky aj finančne náročný. Uvedené by znamenalo **predraženie celého projektu a predĺženie času jeho realizácie**.

Pozemok v rámci súčasného areálu ZOO má rozlohu 9 670 m² a ponúka rôzne možnosti zástavby. MIB odhadol veľkosť podlahovej plochy ZCV a planetária na cca 7 000 m². K tejto hodnote dospel porovnaním so zážitkovým centrom VIDA! v Brne prostredníctvom

použitia koeficientu pomeru hrubej podlahovej plochy a počtu obyvateľov spádovej oblasti. Veľmi podobné nároky na úžitkovú plochu vyplývajú aj zo záverov tejto štúdie – 7 250 m². Definovanie spôsobu a rozlohy zastavania pozemku, či už pôjde o jednopodlažnú alebo viacpodlažnú budovu, bude predmetom architektonickej štúdie.



Projektová kancelária Magistrát

Mgr. Martin Kyrzcz

Váš list
MAG 551049/2024
zo dňa **08.10.2024**

Naše poradové číslo
MAGS OUIK 59775/2024 –
555056

Vybavuje
Ing. arch. Paulína Branišovičová

V Bratislave
07.11.2024

VEC: Územnoplánovacia informácia

žiadateľ:	Projektová kancelária Magistrát
žiadosť zo dňa:	08.10.2024
pozemok parc. číslo:	2741, 2743/3, 2746/5, 2747/1 reg. C-KN – podľa priloženej kópie z katastrálnej mapy
katastrálne územie:	Karlova Ves
bližšia lokalizácia pozemku v území:	Mlynská Dolina
zámer žiadateľa:	Posúdenie možnosti využitia pozemkov registra „C“ KN parc. č. 2741 – ostatné plochy vo výmere 10579 m², parc. č. 2743/3 – ostatné plochy vo výmere 729 m², parc. č. 2746/5 – ostatné plochy vo výmere 1593 m² a parc. č. 2747/1 – ostatné plochy vo výmere 4139 m², k. ú. Karlova Ves vo vlastníctve hlavného mesta SR Bratislavy za účelom plánovaného investičného zámeru – výstavba Zážitkového centra vedy a planetária v ZOO.

Územný plán hlavného mesta SR Bratislavy, rok 2007, v znení zmien a doplnkov 01, 02, 03, 05, 06, 07 a 08 (ďalej len „ÚPN“), stanovuje pre územie, ktorého súčasťou sú pozemky reg. C-KN parc. č. 2741, 2743/3, 2746/5, 2747/1 v k. ú. Karlova Ves, funkčné využitie územia:

Funkčné využitie územia :

- **ÚZEMIA MESTSKEJ ZELENE, ostatná ochranná a izolačná zeleň, číslo funkcie 1130, stabilizované územie**

Podmienky funkčného využitia plôch

Územia plošnej a líniovej zelene s funkciou ochrany kontaktného územia pred nepriaznivými účinkami susediacich prevádzok a zariadení, dopravných zariadení, zeleň v ochranných pásmach vedení a zariadení technickej vybavenosti a sprievodná zeleň vodných tokov.

V územiach je potrebné rešpektovať špecifické podmienky jednotlivých druhov ochranných pásiem.

Spôsoby využitia funkčných plôch

Prevládajúce: zeleň líniová a plošná

Prípustné: v území je prípustné umiestňovať najmä: zariadenia a vedenia technickej a dopravnej vybavenosti s ochrannými pásmami

Prípustné v obmedzenom rozsahu: v území je prípustné umiestňovať v obmedzenom rozsahu najmä: stavby pre individuálnu rekreáciu mimo koridorov plynovodov, vodovodov, produktovodov; drobné zariadenia vybavenosti súvisiace s funkciou; ČSPH; diaľničné odpočívadlá, odstavné státi a parkoviská; zariadenia a vedenia technickej a dopravnej vybavenosti pre obsluhu územia; zariadenia na separovaný zber odpadov miestneho významu okrem nebezpečného odpadu

Nepripustné: v území nie je prípustné umiestňovať najmä: stavby a zariadenia nesúvisiace s funkciou

• ÚZEMIA MESTSKEJ ZELENÉ, **vyhradená zeleň, číslo funkcie 1120, stabilizované územie**

Podmienky funkčného využitia plôch

Územia zelene botanických a zoologických záhrad, arborét, zelene cintorínov a urnových hájov.

Spôsoby využitia funkčných plôch

Prevládajúce: areálová zeleň; plošná a líniová zeleň; botanické záhrady; arboréta; zoologické záhrady; cintoríny, urnové háje

Prípustné: v území je prípustné umiestňovať najmä: zariadenia vybavenosti súvisiace s funkciou

Prípustné v obmedzenom rozsahu: v území je prípustné umiestňovať v obmedzenom rozsahu najmä: vodné plochy v plochách zelene; les; zeleň krajinnú a ekostabilizačnú; zariadenia a vedenia technickej a dopravnej vybavenosti pre obsluhu územia funkčnej plochy

Nepripustné: v území nie je prípustné umiestňovať najmä: parkinggaráže nad terénom; stavby a zariadenia nesúvisiace s funkciou

Intenzita využitia územia :

Územie, ktorého súčasťou sú záujmové pozemky je definované ako **stabilizované územie**.

Stabilizované územie je územie mesta, v ktorom územný plán ponecháva súčasné funkčné využitie, predpokladá mieru stavebných zásahov prevažne formou dostavieb, prístavieb, nadstavieb, prestavieb a novostavieb, pričom sa zásadne nemení charakter stabilizovaného územia.

Merítkom a limitom pre novú výstavbu v stabilizovanom území je najmä charakteristický obraz a proporcie konkrétneho územia, ktoré je nevyhnutné pri obstarávaní podrobnejších dokumentácií alebo pri hodnotení novej výstavby v stabilizovanom území akceptovať, chrániť a rozvíjať. Posudzovanie dostavieb, prestavieb, nadstavieb a novostavieb v rámci stabilizovaných území sa uskutočňuje na základe ukazovateľov intenzity využitia územia vo funkčnej ploche.

Z celomestského pohľadu nie je možné, ani účelné obsiahnuť detail a zložitosť, ktorú predstavuje stavba v stabilizovanom území. Ak nový návrh nerešpektuje charakteristické princípy, ktoré reprezentujú existujúcu zástavbu a vnáša do zástavby neprijateľný kontrast resp. neúmerné zaťaženie pozemku, nie je možné takúto stavbu v stabilizovanom území umiestniť.

Z hľadiska väzby novej zástavby k pôvodnej štruktúre je potrebné:

- **vo vnútornom meste** sa vyskytujú stabilizované územia so zástavbou mestského typu, komplexy zástavby, areály a územia izolovanej zástavby, najmä bytové domy sídliskového typu a enklávy rodinných domov. V dotváraní území je potrebné rešpektovať diferencovaný prístup podľa jednotlivých typov existujúcej zástavby a nie je možné ho generalizovať

stanovením jednotnej regulácie intenzity využitia pre celú stabilizovanú funkčnú plochu. Táto úloha musí byť jednoznačne riešená na podrobnejšej zonálnej úrovni.

Základným princípom pri stanovení regulácie stabilizovaných území v meste je uplatniť požiadavky a regulatívy funkčného dotvárania územia na zvýšenie kvality prostredia (nielen zvýšenie kvality zástavby, ale aj zvýšenie prevádzkovej kvality územia).

Upozorňujeme na ďalšie skutočnosti, ktoré vyplývajú z grafickej časti ÚPN :

- Zúčtovné pozemky sú súčasťou územného systému ekologickej stability – regionálneho biocentra Sitina – Starý grunt
- Zúčtovnými pozemkami parc. č. 2743/3, 2746/5, 2747/1 prechádza vysokotlakový plynovod – VTL 4,0 MPa (prevádzkovaný ako strednotlakový plynovod – STL 0,3 MPa), zároveň je navrhovaný nový strednotlakový plynovod – STL 3,0 MPa
- Väčšou časťou zúčtovného pozemku parc. č. 2741 a zúčtovnými pozemkami parc. č. 2743/3, 2746/5, 2747/1 prechádza bezpečnostné pásmo plynovodu vo vzdialenosti 50 m
- Okrajovou časťou zúčtovného pozemku parc. č. 2741 prechádza telekomunikačná trasa
- Časť pozemkov parc. č. 2746/5, 2747/1 sa nachádza v ochrannom pásme letísk a heliportov

Záver :

Zúčtovné pozemky sú využiteľné v zmysle regulácie a funkcie (prevládajúce, prípustné a prípustné v obmedzenom rozsahu) uvedenej v tejto územnoplánovacej informácii.

K plánovanému investičnému zámeru – výstavba Zážitkového centra vedy a planetária v ZOO konštatujeme, že v území: vyhradená zeleň, číslo funkcie 1120 sú zariadenia vybavenosti súvisiace s funkciou (zoologickej záhrady) zaradené medzi prípustné spôsoby využitia danej funkčnej plochy. Stavby a zariadenia nesúvisiace s funkciou sú podľa ÚPN zaradené medzi neprípustné spôsoby využitia danej funkčnej plochy.

Informujeme Vás, že Územný plán hlavného mesta SR Bratislavy, rok 2007 a jeho zmeny a doplnky 01, 02, 03, 05, 06, 07 a 08, rovnako aj ďalšie územnoplánovacie dokumentácie a územnoplánovacie podklady sú zverejnené na adrese:

<https://bratislava.sk/zivotne-prostredie-a-vystavba/rozvoj-mesta/uzemnoplánovacie-dokumenty>

Komplexné informácie o Vašom zúčtovnom území získate nahliadnutím do spomenutých zverejnených dokumentov.

Upozorňujeme, že predmetom územnoplánovacej informácie nie sú majetkovoprávne vzťahy k pozemku. Územnoplánovacia informácia na ten istý pozemok môže byť vydaná viacerým žiadateľom.

Územnoplánovacia informácia č. j. MAGS OUIC 59775/2024 – 555056 zo dňa 07.11.2024 platí jeden rok odo dňa jej vydania, ak nebola schválená nová územnoplánovacia dokumentácia alebo jej zmeny a doplnky, na základe ktorých bola vydaná.

Co: MG OUIC – archív

S pozdravom

Ing. Ľudmila Simeunovičová
vedúca oddelenia

Výpis

zo zasadnutia komisie pre správu a podnikanie s majetkom mesta Mestského zastupiteľstva hlavného mesta Slovenskej republiky Bratislavy zo dňa 04. 11 2024

K bodu 1

Návrh na schválenie prípadu hodného osobitného zreteľa týkajúceho sa nájmu pozemkov v areáli ZOO Bratislava, k. ú. Karlova Ves, pre Centrum vedecko-technických informácií SR so sídlom v Bratislave .

Návrh uznesenia komisie:

Komisia pre správu a podnikanie s majetkom mesta po prerokovaní materiálu **odporúča** MSZ hlavného mesta SR Bratislavy **schváliť** materiál podľa predloženého návrhu uznesenia.

Hlasovanie:

Prítomní: 7,

Za: 7, Proti: 0, Zdržal sa: 0

Návrh uznesenia bol prijatý.

Za správnosť opisu: Ing. Henrieta Mičúchová, v.r.

V Bratislave 04. 11. 2024

**Výpis z rokovania Komisie pre kultúru, médiá a ochranu kultúrneho dedičstva
MsZ zo dňa 06.11.2024**

K bodu 4

Návrh na schválenie prípadu hodného osobitného zreteľa týkajúceho sa nájmu pozemkov v areáli ZOO Bratislava, Mlynská dolina 1A, k. ú. Karlova Ves, pre Centrum vedecko-technických informácií SR so sídlom v Bratislave

Komisia pre kultúru, médiá a ochranu kultúrneho dedičstva MsZ po prerokovaní prijala nasledovné stanovisko:

Stanovisko:

Komisia pre kultúru, médiá a ochranu kultúrneho dedičstva MsZ odporúča mestskému zastupiteľstvu schváliť predložený Návrh na schválenie prípadu hodného osobitného zreteľa týkajúceho sa nájmu pozemkov v areáli ZOO Bratislava, Mlynská dolina 1A, k. ú. Karlova Ves, pre Centrum vedecko-technických informácií SR so sídlom v Bratislave.

Hlasovanie:

Prítomní: 7

Za:7

Proti: 0

Zdržal sa: 0

Za správnosť opisu:

Mgr. Katarína Lukyová, v. r.
tajomníčka komisie

Ing. arch. Lucia Štasselová, v. r.
predsedníčka komisie

Návrh na schválenie prípadu hodného osobitného zreteľa týkajúceho sa nájmu pozemkov v areáli ZOO Bratislava, Mlynská dolina 1A, k. ú. Karlova Ves, pre Centrum vedecko-technických informácií SR so sídlom v Bratislave

Kód uzn.: 5.3.
5.3.1
5.3.5
7.3
9.3.

Uznesenie 96/2024

zo dňa 07.11.2024

Mestská rada po prerokovaní materiálu

odporúča

Mestskému zastupiteľstvu hlavného mesta Slovenskej republiky Bratislavy

schváliť ako prípad hodný osobitného zreteľa podľa § 9aa ods. 2 písm. e) zákona Slovenskej národnej rady č. 138/1991 Zb. o majetku obcí v znení neskorších predpisov v spojení s § 10 ods. 11 písm. d) a ods. 12 Zásad hospodárenia s majetkom hlavného mesta Slovenskej republiky Bratislavy, ktoré boli schválené uznesením Mestského zastupiteľstva hlavného mesta Slovenskej republiky Bratislavy č. 342/2023 zo dňa 26. 10. 2023, nájom pozemkov registra „C“ KN v k. ú. Karlova Ves, parc. č. 2746/5 – ostatná plocha vo výmere 1 593 m², parc. č. 2743/3 – ostatná plocha vo výmere 729 m², a časti pozemkov parc. č. 2747/1 - ostatná plocha vo výmere 3 370 m², parc. č. 2742/5 - zastavaná plocha a nádvorie vo výmere 880 m², parc. č. 2741 - ostatná plocha vo výmere 1 390 m², zapísaných na LV č. 46 v správe Zoologickej záhrady Bratislava pre príspevkovú organizáciu Ministerstva školstva, vedy, výskumu, vývoja mládeže SR - Centrum vedecko-technických informácií SR so sídlom na Lamačská cesta 8A, 81104 v Bratislave, IČO 00151882, s cieľom vybudovania

prevádzkovania Zážitkového centra vedy a Planetária, na dobu neurčitú, za nájomné 1,00 eur za celý predmet nájmu,

s podmienkou:

Nájomná zmluva bude nájomcom podpísaná do 90 dní od schválenia uznesenia v Mestskom zastupiteľstve hlavného mesta Slovenskej republiky Bratislavy. V prípade, že nájomná zmluva v tejto lehote nebude nájomcom podpísaná, toto uznesenie stratí platnosť.

Nájom pozemkov uvedený v návrhu uznesenia je predložený ako prípad hodný osobitného zreteľa podľa § 9aa ods. 2 písm. e) zákona Slovenskej národnej rady č. 138/1991 Zb. o majetku obcí v znení neskorších predpisov v spojení s § 10 ods. 11 písm. d) a ods. 12 Zásad hospodárenia s majetkom hlavného mesta Slovenskej republiky Bratislavy, ktoré boli schválené uznesením Mestského zastupiteľstva hlavného mesta Slovenskej republiky Bratislavy č. 342/2023 zo dňa

26. 10. 2023 nakoľko iný spôsob prenájmu vzhľadom na špecifikácie, ktoré charakterizujú nájom pozemku s cieľom vybudovania a prevádzkovania Zážitkového centra vedy a Planetária, by nebol účelný.