



Bytový podnik Petržalka, s.r.o.



MAG0P010U93S

**Bytový podnik Petržalka s.r.o.**

Haanova 10, 852 23 Bratislava

7.

MAGISTRAT HL. M. SR BRATISLAVA	
-3-	
- 3 -12- 2024	
Číslo/číslo	Číslo/číslo
Prílohy / listy	Vybavuje

Magistrát HM SR Bratislavy  
Oddelenie správy nehnuteľností  
Primaciálne námestie č. 1  
814 99 Bratislava

Váš list číslo/zo dňa

Naše číslo

178/JP/2024

Vybavuje/Príkopová

0905933025

V Bratislave/dňa

28.11.2024

**VEC: Žiadosť o prenájom pozemku pod kontajnerovým stojiskom – A. Gwerkovej 1-11 Bratislava.**

Vlastníci bytov bytového domu A. Gwerkovej 1-11 Bratislava v správe Bytového podniku Petržalka, s.r.o. si na schôdzi vlastníkov odsúhlasili zámer – rekonštrukciu kontajnerového stojiska vrátane jeho uzamknutia. Z tohto dôvodu Vás žiadame o prenájom pozemku pod kontajnerovým stojiskom, ktorého navrhovaná plocha bude 25,00 m<sup>2</sup>.

Pozemok sa nachádza v katastrálnom území Petržalka na parcele č. C 777.

V predmetnom stojisku sa nachádzajú:

3 x kontajnery na komunálny odpad

1 x kontajner na plasty

1 x kontajner na papier

4 x kontajner na kuchynský odpad

Mimo kontajnerového stojiska sa nachádza:

1 x kontajner na sklo

Ďakujeme za vybavenie a ostávame s pozdravom,

Príloha:

- snímka z katastrálnej mapy (fotokópia)
- čiastočný výpis z listu vlastníctva
- jednoduchá projektová dokumentácia
- aktuálna snímka kontajnerového stojiska
- vizualizácia kontajnerového stojiska

Bytový podnik Petržalka, s. r. o.  
Haanova 10, 852 23 Bratislava  
IČO: 36821012, IČ DPH: SK20224789B

Jana Príkopová  
technický správca

# Názov

Bratislavský > Bratislava V > Bratislava-Petržalka > k.ú. Petržalka



Vytlačené z aplikácie MAPKA. Nepoužiteľné na právne úkony.

(1/1)

Meranie a grafické znázornenie je len informatívne a je nepoužiteľné na vytýčenie hraníc pozemkov a osadenie stavieb na pozemky. Vytýčenie hraníc pozemkov a osadenie stavieb na pozemky môže vykonať len odborné



# VIZUALIZÁCIA

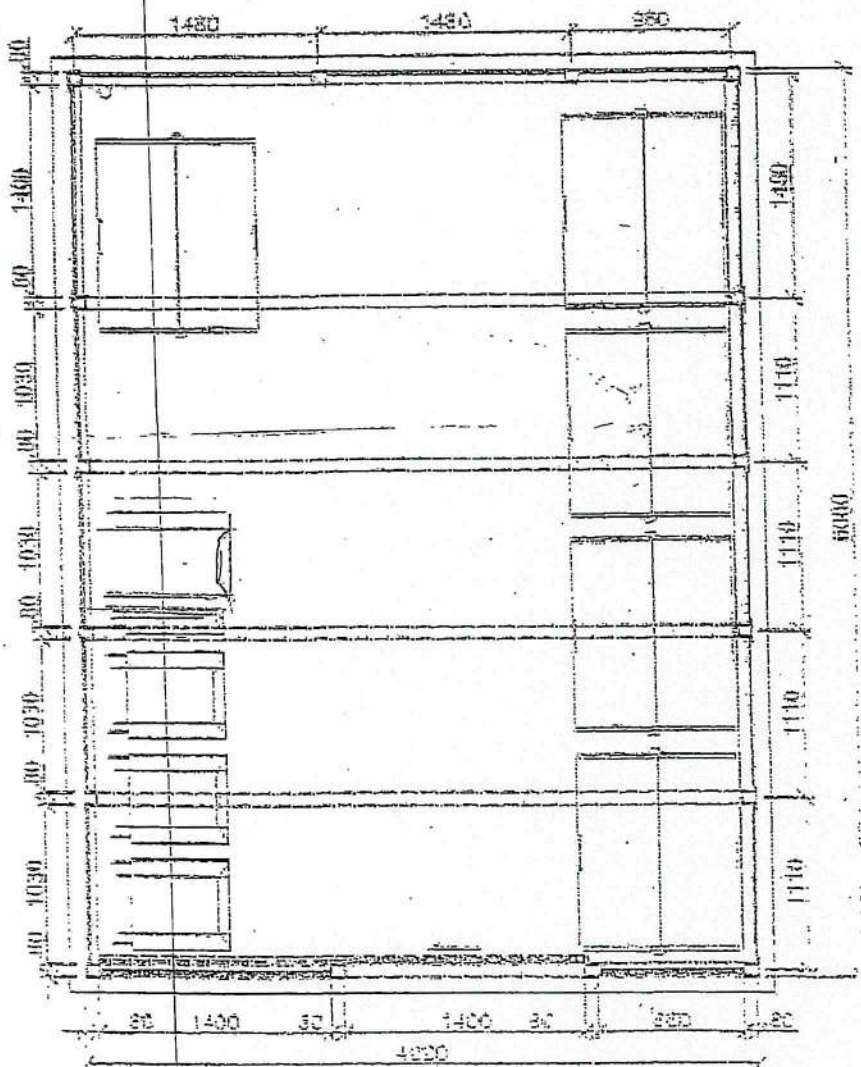
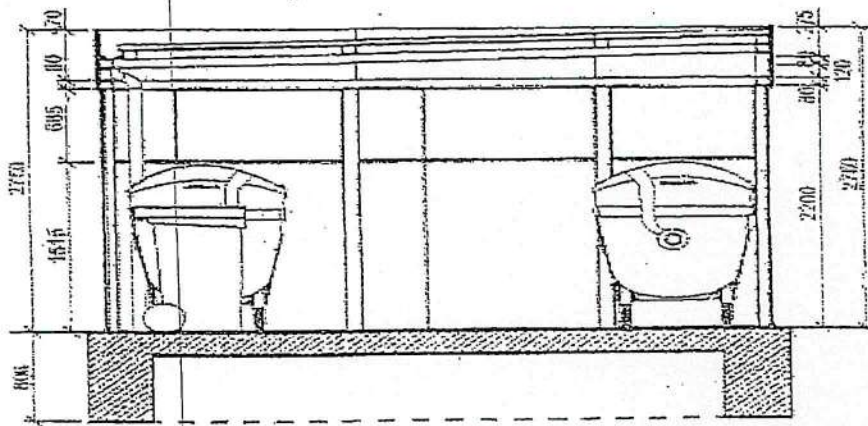

Objekt	Stojisko kontajnerov
Projektant	A. Gwarkovij 1-19
Stupeň	Projektovanie a schvaľovanie projektu 2D/3D
Príloha	Pôdorys a rez

## MINISTERSTVO SPRAVODLIVOSTI SLOVENSKEJ REPUBLIKY

OBCHODNÝ REGISTER  
NA INTERNETESlovensky  |  English

## Výpis z Obchodného registra Mestského súdu Bratislava III



**Tento výpis má len informatívny charakter a nie je použiteľný pre právne úkony !**

Oddiel: Sro

Vložka číslo: 47489/B

Obchodné meno:	Bytový podnik Petržalka, s.r.o.	(od: 21.08.2007)
Sídlo:	Haanova 10 Bratislava 852 23	(od: 21.08.2007)
IČO:	36 821 012	(od: 21.08.2007)
Deň zápisu:	21.08.2007	(od: 21.08.2007)
Právna forma:	Spoločnosť s ručením obmedzeným	(od: 21.08.2007)
Predmet podnikania (činnosti):	Správa a údržba bytového a nebytového fondu v rozsahu voľných živností (od: 22.06.2013) obstarávanie služieb spojených so správou a údržbou bytového a nebytového fondu (od: 21.08.2007) sprostredkovateľská činnosť v rozsahu voľnej živnosti (od: 21.08.2007) inžinierska činnosť v stavebníctve - obstarávateľská činnosť (od: 21.08.2007) organizačné a ekonomické poradenstvo (od: 21.08.2007) kúpa tovaru na účely jeho predaja konečnému spotrebiteľovi ( maloobchod ) (od: 21.08.2007) kúpa tovaru na účely jeho predaja iným prevádzkovateľom živnosti ( veľkoobchod ) (od: 21.08.2007) faktoring a forfaiting v rozsahu voľnej živnosti (od: 21.08.2007) reklamná a propagačná činnosť (od: 21.08.2007) technicko-organizačné zabezpečenie kurzov, školení a seminárov (od: 21.08.2007) administratívne práce (od: 21.08.2007) správa nehnuteľností - obstarávateľské služby (od: 21.08.2007) prenájom nehnuteľností spojený s poskytovaním iných ako základných služieb spojených s prenájomom (od: 21.08.2007)	
Spoločníci:	Mestská časť Bratislava - Petržalka IČO: 00 603 201 Kutikova 17 Bratislava - mestská časť Petržalka 852 23 	(od: 06.10.2022)
Výška vkladu každého spoločníka:	Mestská časť Bratislava - Petržalka Vklad: 94 768,63 EUR ( peňažný vklad ) Splatené: 94 768,63 EUR	(od: 06.10.2022)
Štatutárny orgán:	konateľ Rastislav Muranský Záhradná ulica 762/19 Miloslavov 900 42 Vznik funkcie: 13.12.2024 	(od: 21.08.2007) (od: 04.01.2025)
Konanie menom spoločnosti:	Konateľ podpisuje za spoločnosť tak, že k obchodnému menu spoločnosti pripojí svoje meno, dodatok označujúci konateľa a svoj podpis. (od: 08.12.2017) Konateľ podpisuje za spoločnosť tak, že k obchodnému menu spoločnosti pripojí svoje meno, dodatok označujúci konateľa a svoj podpis. (od: 30.10.2024)	



Výška základného imania:	94 768,63 EUR Rozsah splatenia: 94 768,63 EUR	(od: 19.05.2010)
Dozorná rada:	JUDr. Mgr. <u>Libuša Nicholson</u> Furdekova 1857/4 Bratislava - mestská časť Petržalka 851 03 Vznik funkcie: 16.05.2023 	(od: 28.06.2023)
	<u>Ladislav Točka</u> Romanova 1687/37 Bratislava - mestská časť Petržalka 851 02 Vznik funkcie: 16.05.2023 	(od: 28.06.2023)
	JUDr., Ing., PhDr. <u>Juraj Mravec</u> , PhD., MBA Zuzany Chalupovej 4004/14B Bratislava - mestská časť Petržalka 851 07 Vznik funkcie: 15.10.2024 	(od: 30.10.2024)
Ďalšie právne skutočnosti:	Obchodná spoločnosť bola založená zakladateľskou listinou zo dňa 18.07.2007.	(od: 21.08.2007)
	Zápisnica z mimoriadneho valného zhromaždenia zo dňa 13.03.2009.	(od: 11.06.2009)
	Zápisnica z mimoriadneho valného zhromaždenia zo dňa 12.06.2009. Dodatok č. 1 k zakladateľskej listine zo dňa 19.06.2009.	(od: 01.07.2009)
	Rozhodnutie jediného spoločníka zo dňa 4.2.2011.	(od: 03.03.2011)
	Rozhodnutie jediného spoločníka zo dňa 24.03.2011.	(od: 01.04.2011)
	Rozhodnutie jediného spoločníka zo dňa 25.02.2013.	(od: 22.06.2013)
	Uznesenie zo zasadnutia valného zhromaždenia zo dňa 13.05.2014.	(od: 24.09.2014)
	Zápisnica z valného zhromaždenia zo dňa 11.06.2015.	(od: 16.06.2015)
	Zápisnica z valného zhromaždenia zo dňa 05.09.2017.	(od: 04.10.2017)
	Rozhodnutie jediného spoločníka zo dňa 30.11.2017.	(od: 08.12.2017)
Dátum aktualizácie údajov:	17.03.2025	
Dátum výpisu:	18.03.2025	

Aktuálne zmeny | Elektronické služby Obchodného registra

Vyhľadávanie podľa : obchodného mena | identifikačného čísla  
sídla | spisovej značky | priezviska a mena osoby

O obchodnom registri SR | Návod na používanie ORI | Kontakty na registrové súdy  
Aktuality a oznamy

**predmet nájmu cca 25 m<sup>2</sup>**

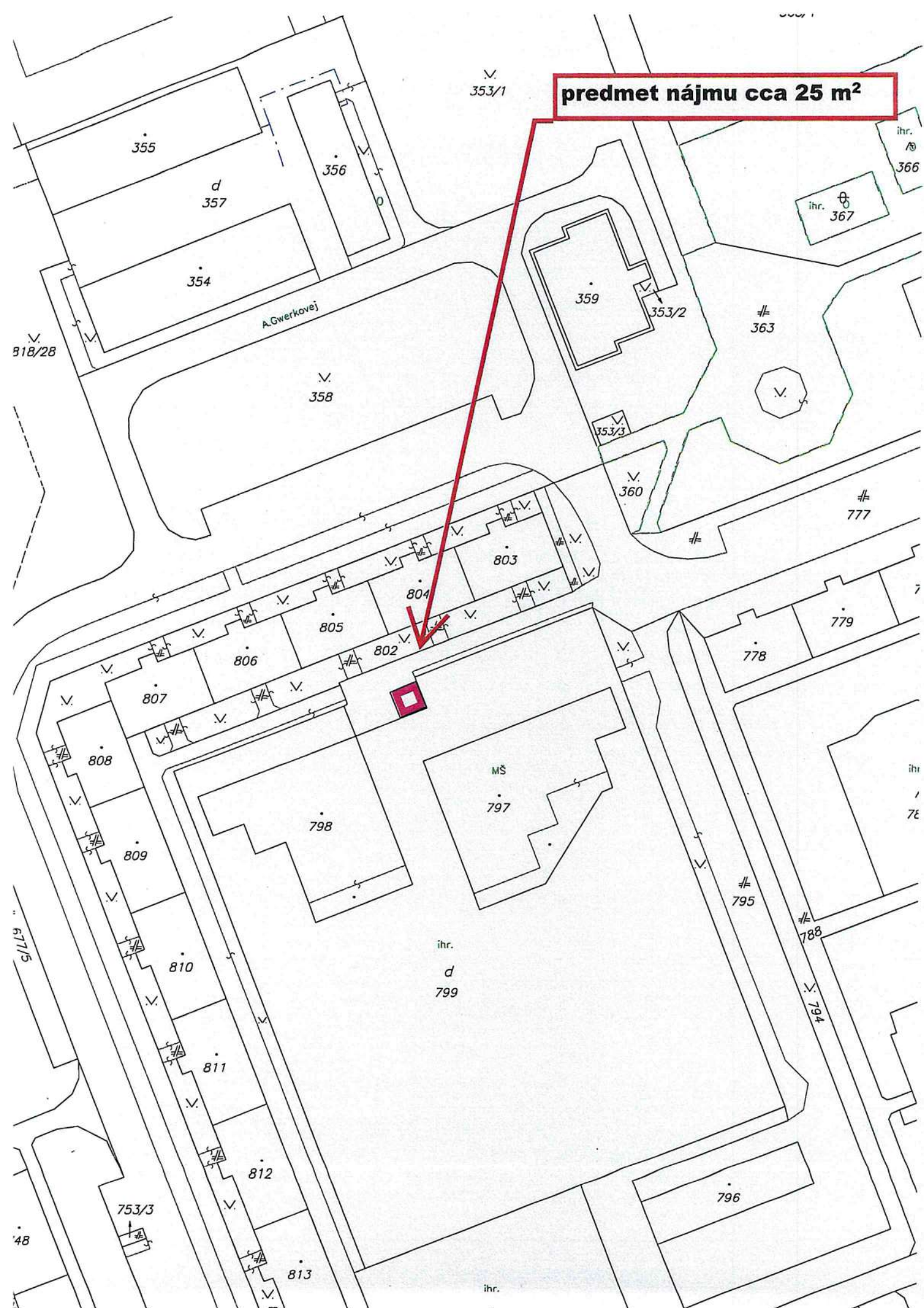



**k.ú. Petržalka**

**predmet = časť pozemku reg. "C" KN parc. č. 777 - cca 25 m<sup>2</sup>**

**predmet nájmu - kontajnerové stojisko**

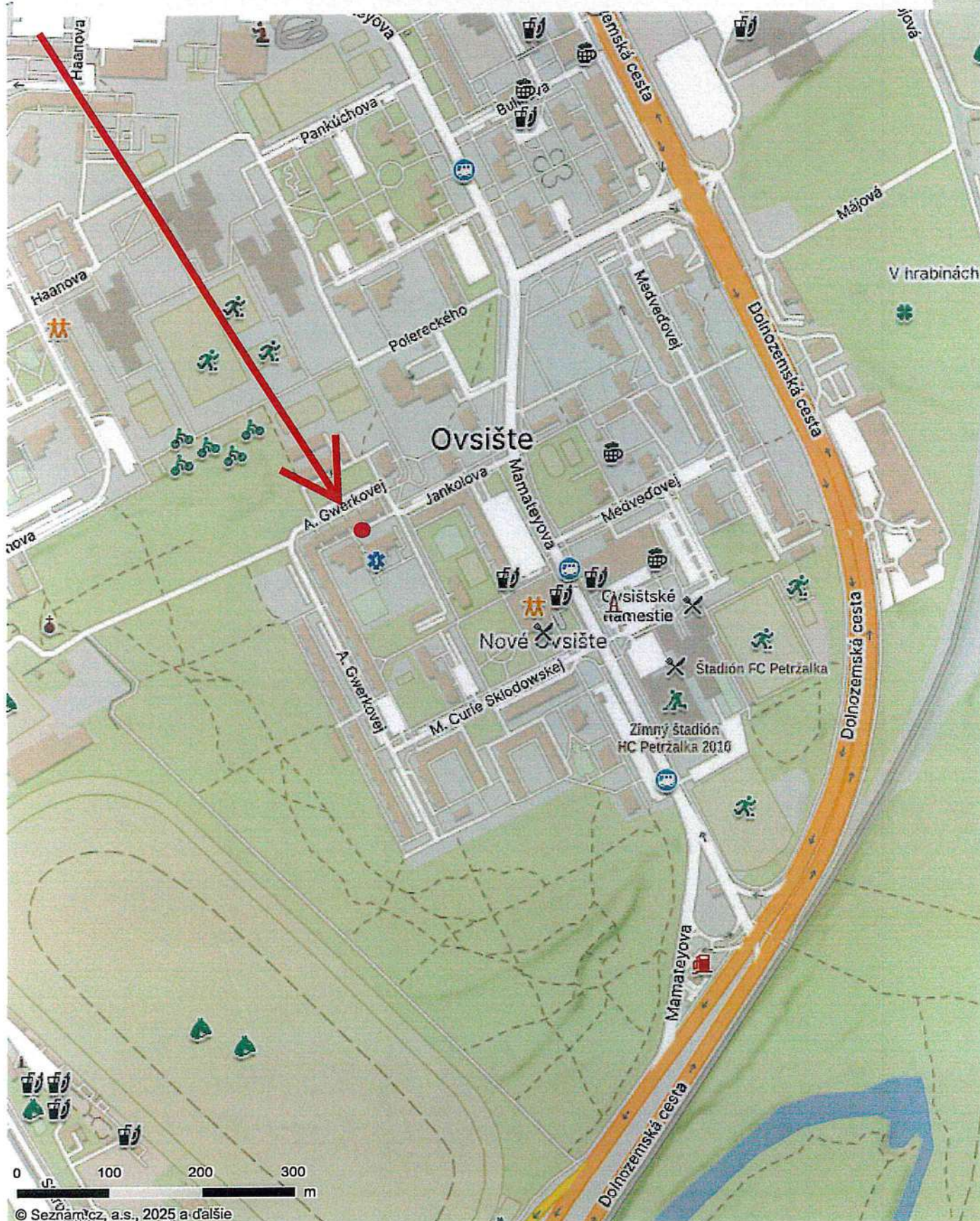



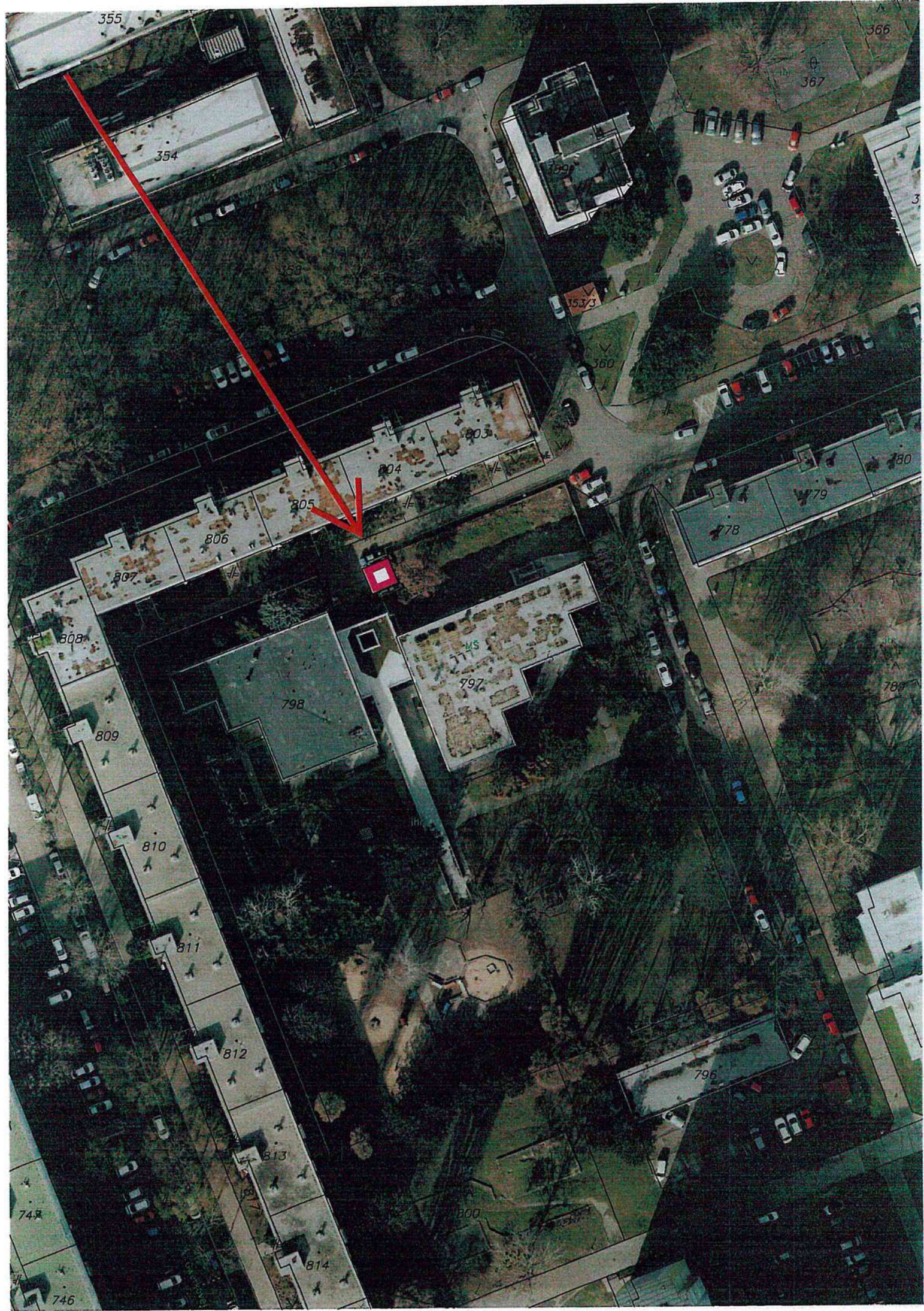



**TÁTO LISTINA JE NEVEREJNOU LISTINOU A JE NEPOUŽITEĽNÁ NA PRÁVNE ÚKONY !**

**VÝPIS Z KATASTRA NEHNUTEĽNOSTÍ**

Okres : 105 Bratislava V  
Obec : 529 460 BA-m.č. PETRŽALKÁ  
Katastrálne územie: 804 959 Petržalka

Údaje aktuálne k : 01.12.2024  
Dátum vyhotovenia: 15.01.2025  
Čas vyhotovenia : 15:05:10

**VÝPIS Z LISTU VLASTNÍCTVA č. 1748 - čiastočný**

**ČASŤ A: MAJETKOVÁ PODSTATA**

**PARCELY registra "C" evidované na katastrálnej mape**

Parcelné číslo	Výmera v m2	Druh pozemku	Spôsob využ.p.	Druh chr.n	Umiest. pozemku	Právny vzťah
777	3166	Zastavané plochy a nádvoria	22		1	

**\*\*\* Ostatné PARCELY registra "C" nevyžiadané \*\*\***

**Legenda:**

**Kód spôsobu využívania pozemku**

22 - Pozemok, na ktorom je postavená inžinierska stavba - cestná, miestna a účelová komunikácia, lesná cesta, poľná cesta, chodník, nekryté parkovisko a ich súčasti

**Kód umiestnenia pozemku**

1 - Pozemok je umiestnený v zastavanom území obce

**PARCELY registra "E" evidované na mape určeného operátu nevyžiadané**

**STAVBY nevyžiadané**

**ČASŤ B: VLASTNÍCI A INÉ OPRÁVNENÉ OSOBY**

Por. číslo	Priezvisko, meno (názov), rodné priezvisko, dátum narodenia, rodné číslo (IČO) a miesto trvalého pobytu (sídlo) vlastníka, spoluvlastnícky podiel
------------	---

**Účastník právneho vzťahu: Vlastník**

1 Hlavné mesto Slovenskej republiky Bratislava, Primaciálne námestie 1, Bratislava, PSČ 814 99, SR

IČO: 00603481

Spoluvlastnícky podiel: 1/1

**\*\*\* Ostatní účastníci nevyžiadaní \*\*\***

**Tituly nadobudnutia nevyžiadané**

**ČASŤ C: ŤARCHY**

**Ťarchy nevyžiadané**

**Iné údaje**

Iné údaje nevyžiadané



21. 02. 2025

Magistrát hlavného mesta  
SR Bratislavy  
Sekcia správy nehnuteľností  
Primaciálne nám. 1  
P. O. Box 192  
814 99 Bratislava

Váš list číslo / zo dňa  
MAGS ONN 62737/2024-21868  
20.01.2025

Naše číslo  
4783/2025/06/RSMM/Be

Vybavuje  
Ing. Alenka Belanová  
kl. 846  
[Alenka.Belanova@petrzalka.sk](mailto:Alenka.Belanova@petrzalka.sk)

Bratislava  
14.02.2025

**VEC Stanovisko k nájmu časti pozemku registra „C“ KN parc. č. 777 - za účelom rekonštrukcie kontajnerového stojiska vrátane jeho uzamknutia na ulici A. Gwerkovej 1-11**

Dňa 27.01.2025 nám bola doručená Vaša žiadosť pod č. MAGS ONN 62737/2024-21868 zo dňa 20.01.2025 k žiadosti o stanovisko k nájmu časti pozemku registra „C“ KN parc. č. 777, druh pozemku zastavaná plocha a nádvorie vo výmere 25 m<sup>2</sup> z celkovej výmery pozemku 3166 m<sup>2</sup>, v k. ú. Petržalka, zapísaný na LV č. 1748 v časti „B“ pod por. č. 1 v prospech vlastníka Hlavného mesta SR Bratislava, Primaciálne námestie 1, Bratislava v podiele 1/1.

Na pozemku registra „C“ KN parc. č. 777 je postavená inžinierska stavba – cestná, miestna a účelová komunikácia, lesná cesta, poľná cesta, chodník, nekryté parkovisko a ich súčasti s kódom 22.

Na základe Protokolu č. 5-92 o zverení majetku hlavného mesta a s ním súvisiacich majetkových práv a záväzkov do správy Mestskej časti Bratislava-Petržalka bola zverená verejná zeleň na pozemku registra „C“ KN parc. č. 777 (v protokole ako 777 časť).

O nájom časti pozemku registra „C“ KN parc. č. 777 v celkovej výmere 25 m<sup>2</sup>, v k. ú. Petržalka požiadal Bytový podnik Petržalka, s.r.o., so sídlom: Haanova 10, 852 23 Bratislava, IČO: 36 821 012, ako správca zastupujúci vlastníkov bytov a nebytových priestorov bytového domu, súpisné číslo 1538 na ulici A. Gwerkovej 1-11, v k. ú. Petržalka, za účelom rekonštrukcie kontajnerového stojiska vrátane jeho uzamknutia na ulici A. Gwerkovej 1-11, v k. ú. Petržalka.

V súčasnosti sa v predmetnom kontajnerovom stojisku sa nachádzajú 3x kontajnery na komunálny odpad, 1x kontajner na plasty, 1x kontajner na papier, 4x kontajner na kuchynský odpad a mimo kontajnerového stojiska sa nachádza 1x kontajner na sklo.



oddelenie  
referát správy miestneho majetku

K žiadosti bol priložený list Magistrátu hlavného mesta SR Bratislavy zo dňa 20.01.2025, žiadosť správcu zastupujúci vlastníkov bytov a nebytových priestorov bytového domu, súpisné číslo 1538 na ulici A. Gwerkovej 1-11 o predmetný nájom pozemku zo dňa 28.11.2024 adresovaný Magistrátu hlavného mesta SR Bratislavy, aktuálna snímka kontajnerového stojiska, jednoduchá projektová dokumentácia, vizualizácia kontajnerového stojiska, ortofoto mapa a situačný výkres vyhotovený na podklade katastrálnej mapy s vyznačením predmetu nájmu.

Navrhovaná plocha, ktorá je predmetom nájmu, sa nachádza pod existujúcim kontajnerovým stojiskom, situovaným bezprostredne pri vstupe do Materskej školy a zdravotného zariadenia na Jankolovej ulici č. 6-8 v Bratislave.

Riešené územie je súčasťou funkčnej plochy pre viacpodlažnú zástavbu obytného územia, číslo funkcie 101, s nasledujúcou charakteristikou:

Územia slúžiace pre bývanie vo viacpodlažných bytových domoch a k nim prislúchajúce nevyhnutné zariadenia - v súlade s významom a potrebami územia stavby občianskeho vybavenia, zeleň, ihriská, vodné plochy ako súčasť parteru a plôch zelene, dopravné a technické vybavenie, garáže, zariadenia pre požiaru ochranu a civilnú obranu.

Z hľadiska regulácie je predmetný pozemok registra „C“ KN parc. č. 777 súčasťou stabilizovaného územia. Stabilizované územie je územie mesta, v ktorom územný plán ponecháva súčasné funkčné využitie a predpokladá mieru stavebných zásahov prevažne formou dostavieb, prístavieb, nadstavieb, prestavieb a novostavieb, pričom sa zásadne nemení charakter stabilizovaného územia.

Základným princípom pri stanovení regulácie stabilizovaných území v meste je uplatniť požiadavky a regulatívy funkčného dotvárania územia **na zvýšenie kvality prostredia (nielen zvýšenia kvality zástavby, ale aj zvýšenie prevádzkovej kvality).**

Na základe odborného posúdenia predloženého návrhu, Vám oznamujem, že **odporúčam súhlasiť** s navrhovaným nájomom časti pozemku registra „C“ KN parc. č. 777 v celkovej výmere 25 m<sup>2</sup>, v k. ú. Petržalka, pre vlastníkov bytov a nebytových priestorov bytového domu, súpisné číslo 1538 na ulici A. Gwerkovej 1-11, v zastúpení správcou: Bytový podnik Petržalka, s.r.o., so sídlom: Haanova 10, 852 23 Bratislava, IČO: 36 821 012, za účelom rekonštrukcie kontajnerového stojiska vrátane jeho uzamknutia na ulici A. Gwerkovej 1-11, v k. ú. Petržalka, **za dodržania nasledujúcich podmienok:**

1. po celý čas užívania kontajnerového stojiska bude zabezpečené umiestnenie všetkých zberných nádob na komunálny aj separovaný zber, prislúchajúcich k bytovému domu A. Gwerkovej 1-11 v jeho interiéri;
2. veľkosť kontajnerového stojiska bude zodpovedajúca počtu a typu zberných nádob a kontajnerov a rovnako aj interval odvozu pre zmesový odpad a množstevný zber pre bytové domy v zmysle ustanovenia § 9 ods. 1 písm. c) Všeobecného záväzného nariadenia hlavného mesta Slovenskej republiky Bratislavy č. 18/2023 o nakladaní





oddelenie  
referát správy miestneho majetku

- s komunálnymi odpadmi a drobnými stavebnými odpadmi na území hlavného mesta Slovenskej republiky Bratislavy;
3. v rámci stavby kontajnerového stojiska musí byť vybudovaná aj spevnená plocha pri kontajnerovom stojisku pre umiestnenie zbernej nádoby určenej na sklo. Predmet nájmu bude obsahovať aj túto spevnenú plochu;
  4. v rámci dispozičného riešenia kontajnerového stojiska v ňom musí zostať dostatok manipulačného priestoru pre zberovú spoločnosť;
  5. žiadame, aby po výstavbe kontajnerového stojiska ani žiadne zberné nádoby nezasahovali do existujúceho chodníka, cesty ani plochy verejnej zelene;
  6. pri stavebnej činnosti je stavebník povinný sa riadiť STN 83 7010 Ochrana prírody. Ošetrovanie, udržiavanie a ochrana stromovej vegetácie a príslušných arboristických štandardov, najmä štandardu č. 2 Ochrana drevín pri stavebnej činnosti;
  7. stavbu resp. stavebné úpravy predmetného kontajnerového stojiska odporúčame realizovať v zmysle návrhov uverejnených v „Manuáli pre stavbu a rekonštrukciu kontajnerového stanovišťa vo verejnom priestore hlavného mesta SR Bratislavy“, vypracovanom Útvorom hlavnej architektky v 06/2020;
  8. nájomca bude v rámci zmluvy zaviazaný na údržbu čistoty v okolí stojiska na všetky strany do vzdialenosti 3 m;
  9. žiadateľ je povinný každé poškodenie verejných priestranstiev resp. objektov, spôsobené výstavbou a užívaním, dať opraviť na svoje náklady u odbornej organizácie;
  10. po rekonštrukcii kontajnerového stojiska žiadateľ najneskôr v lehote do 3 dní od skončenia stavebnej činnosti odstráni nečistoty a zabezpečí v prípade potreby vo vhodnom termíne konečnú úpravu narušeného trávniku;
  11. **pred uzatvorením nájomnej zmluvy s Hlavným mestom SR Bratislava bolo písomne potvrdené, že je zabezpečené aj umiestnenie zberných nádob patriacich materskej škole a zdravotnému zariadeniu**, pri ktorých v areáli je kontajnerové stojisko navrhované (z archívnych dokumentov Mestská časť Bratislava-Petržalka má vedomosť o tom, že v minulosti všetky tri subjekty – vlastníci z dotknutého bytového domu, materskej školy a zdravotného zariadenia, využívali predmetné kontajnerové stojisko spoločne);
  12. existujúce kontajnerové stojisko sa nachádza na pozemnej komunikácii, ktorá nie je zaradená príslušným cestným správnym orgánom pre zaradovanie pozemných komunikácií do siete miestnych ciest, z uvedeného vyplýva, že ide o účelovú cestu. Premeriavaním a porovnaním s Protokolom č. 29-92 o zverení miestnych komunikácií III. a IV. triedy mestským častiam Hlavným mestom SR Bratislavou zo dňa 23. 03. 1992 je zrejmé, že predmetný úsek pozemnej komunikácie, ktorá vedie k materskej škole a zdravotnému zariadeniu nebol zaradený, ani v dnešnej dobe nie je zaradený (ani ako ulica A. Gwerkovej, ani ako Jankolova ulica) do siete miestnych ciest;
  13. v súčasnosti sú miestne cesty III. triedy vedené po A. Gwerkovej ulici a po Jankolovej ulici zverené Mestskej časti Bratislava-Petržalka Protokolom č. 29-92 zo dňa 23. 03. 1992, takisto aj miestna cesta III. triedy vedená po Jankolovej ulici. Historicky bola miestna cesta popred bytový dom A. Gwerkovej označená ako Ulica J. Jaburkovej – dnešná Jankolova ulica, avšak to ide o miestnu cestu III. triedy pred bytovým domom, nie o riešený úsek pozemnej komunikácie za bytovým domom, ktorý vedie k zariadeniu materskej školy;
  14. počet nádob na odpad je potrebné zvoliť tak, aby ani jedna nádoba na odpad nebola umiestnená na vozovke účelovej cesty, ako ani na jej súčasti (parkovisko, chodník).



oddelenie  
referát správy miestneho majetku

- Taktiež, aby žiadna nádoba na odpad nezasahovala do voľnej šírky miestnej cesty, príľahlého parkoviska a chodníka. Uvedené platí aj pre samotné kontajnerové stojisko;
15. stavebné práce musia byť vykonané tak, aby nebola ohrozená ani poškodená vozovka účelovej cesty a bezpečnosť cestnej premávky na nej, a to najmä zvádzaním a odtekaním vôd na cestné teleso, ich technickým spracovaním alebo umiestnením;
  16. v zmysle Zákona č. 135/1961 Zb. o pozemných komunikáciách (cestný zákon) v znení neskorších predpisov (ďalej aj „cestný zákon“) počas stavby je žiadateľ povinný udržiavať čistotu na stavbou znečisťovaných miestnych cestách a verejných priestranstvách;
  17. zabezpečiť bezpečnosť vozidiel a chodcov vyznačením pracovného priestoru;
  18. ak pri realizácii stavby bude zasiahnuté do konštrukcie účelovej cesty, ako aj pri užívaní účelovej cesty iným než zvyčajným spôsobom alebo na iné účely, než na ktoré sú určené (ďalej len „zvláštne užívanie“), je potrebné povolenie o zvláštne užívanie vydané cestným správnym orgánom na základe stanoviska správcu pozemnej komunikácie a stanoviska dopravného inšpektorátu vydaného v rozsahu jeho pôsobnosti;
  19. stavebník je povinný uhradiť všetky prípadné škody spôsobené na cudzích objektoch a zariadeniach počas zvláštneho užívania účelovej cesty vrátane jej súčasti.

Mestská časť Bratislava-Petržalka upozorňuje, že podľa § 8 ods. (1) cestného zákona „Na užívanie diaľnic, ciest, miestnych ciest a verejných účelových ciest iným než zvyčajným spôsobom alebo na iné účely, než na ktoré sú určené (ďalej len „zvláštne užívanie“), je potrebné povolenie cestného správneho orgánu okrem prípadov uvedených v § 8b ods. 9 a 10 vydané na základe stanoviska správcu pozemnej komunikácie a stanoviska dopravného inšpektorátu vydaného v rozsahu jeho pôsobnosti podľa osobitných predpisov. Cestný správny orgán môže v povolení určiť podmienky na zvláštne užívanie a pre ich nesplnenie môže udelené povolenie zrušiť. **Zvláštne užívanie sa povoľuje na dobu určitú, ak u užívateľa trvajú dôvody, pre ktoré bolo povolenie udelené.**“.

Ďalej si dovoľujeme upozorniť, že podľa § 22a písm. a) bod 1 cestného zákona platí „Cestný správny orgán a obec v rozsahu svojej pôsobnosti uložia pokutu do **33 190 eur** právnickej osobe alebo fyzickej osobe oprávnenej na podnikanie podľa osobitných predpisov, **ak bez povolenia cestného správneho orgánu alebo v rozpore s vydaným povolením užíva diaľnicu, cestu alebo miestnu cestu iným spôsobom než zvyčajným alebo na iné účely, než na ktoré sú určené, s výnimkou nadrozmerných dopráv a nadmerných dopráv (zvláštne užívanie).**“.

S pozdravom

ELEKTRONICKY  
PODPÍSANÉ

Ing. Ján Hrčka  
starosta

