MAGISTRÁT HLAVNÉHO MESTA SLOVENSKEJ REPUBLIKY BRATISLAVY

Materiál na rokovanie Mestského zastupiteľstva hlavného mesta SR Bratislavy dňa 23.06.2022	Číslo záznamu:	MAG 386283/2022
	Spisový znak:	UK1
	Skartačná lehota:	A10

I n f o r m á c i a
o vybavených interpeláciách poslancov Mestského zastupiteľstva hlavného mesta SR Bratislavy

---

Predkladateľ:

Mgr. Ctibor Košťál
riaditeľ magistrátu
v zastúpení Mgr., Ing. Michal Radosa, v. r.
prvý zástupca riaditeľa magistrátu

Materiál obsahuje:

1. Návrh uznesenia
2. Informácia o vybavených interpeláciách poslancov Mestského zastupiteľstva hlavného mesta SR Bratislavy
3. Prílohy 1 – 4

Zodpovedný:

Mgr. Tomáš Malec, PhD., v. r.
vedúci oddelenia činnosti mestskej rady a mestského zastupiteľstva

Spracovateľ:

Marek Paulovič, v. r.
oddelenie činnosti mestskej rady a mestského zastupiteľstva

Jún 2022

kód uzn.: 1. 10. 9

N á v r h u z n e s e n i a

Mestské zastupiteľstvo po prerokovaní materiálu

b e r i e n a v e d o m i e

informáciu o vybavených interpeláciách poslancov Mestského zastupiteľstva hlavného mesta Slovenskej republiky Bratislavy.

INFORMÁCIA
O VYBAVENÝCH INTERPELÁCIÁCH POSLANCOV
MESTSKÉHO ZASTUPITEĽSTVA HLAVNÉHO MESTA
SLOVENSKEJ REPUBLIKY BRATISLAVY

Dňa 26. 04. 2022 boli zaslané mailom dve interpelácie, s termínom vybavenia do 26. 05. 2022.

Na zasadnutí Mestského zastupiteľstva hlavného mesta SR Bratislavy, dňa 28. 04. 2022, boli podané dve interpelácie s termínom vybavenia do 27. 05. 2022.

Dňa 06. 05. 2022 bola zaslaná mailom jedna interpelácia, s termínom vybavenia do 05. 06. 2022.

Všetky tieto interpelácie sú spracované do Informácie o vybavených interpeláciách poslancov Mestského zastupiteľstva hlavného mesta SR Bratislavy a predložené na dnešné rokovanie mestského zastupiteľstva.

Interpelácie zaslané mailom dňa 26. 04. 2022

01. Interpelácia poslankyne Ing. arch. Zuzany Aufrichtovej
Interpelovaný bol Matúš Vallo, primátor hlavného mesta SR Bratislavy

Predmet interpelácie:
Vysvetlenie niektorých skutočností a poskytnutie informácií týkajúcich sa operačného riadenia a investícií realizovaných spoločnosťou BVS, a.s.

Vybavenie interpelácie:
Príloha č. 1

02. Interpelácia poslankyne Ing. arch. Zuzany Aufrichtovej
Interpelovaný bol Matúš Vallo, primátor hlavného mesta SR Bratislavy

Predmet interpelácie:
Vysvetlenie niektorých skutočností a poskytnutie informácií týkajúcich sa prevodu majetku spoločnosti BVS, a.s.

Vybavenie interpelácie:
Príloha č. 2

Interpelácie podané na mestskom zastupiteľstve dňa 28. 04. 2022

03. Interpelácia poslankyne Ing. arch., Mgr. art. Eleny Pätoprstej
Interpelovaný bol Matúš Vallo, primátor hlavného mesta SR Bratislavy

Predmet interpelácie:
Cesta k osade Malý Draždiak

Vybavenie interpelácie:
Príloha č. 3

04. Interpelácia poslanca JUDr. Tomáša Korčeka, LL.M.
Interpelovaný bol Matúš Vallo, primátor hlavného mesta SR Bratislavy

Predmet interpelácie:
Priechod pre chodcov na Kukučínovej ulici

Vybavenie interpelácie:
Príloha č. 4

Interpelácia zaslaná mailom dňa 08. 04. 2022

05. Interpelácia poslankyne Ing. Moniky Debnárovej

Interpelovaný bol Matúš Vallo, primátor hlavného mesta SR Bratislavy

Predmet interpelácie:

Žiadosť o súhrnnú informáciu, koľko finančných prostriedkov z rozpočtu magistrátu za všetky oddelenia bolo investovaných do mestskej časti Bratislava-Vajnory za obdobie od 2018-2021

Vybavenie interpelácie:

Odpoveď na interpeláciu bola podaná na základe telefonického rozhovoru 1. námestníčkou primátora Ing. Tatianou Kratochvílovou.

HLAVNÉ MESTO SLOVENSKEJ REPUBLIKY BRATISLAVA
Primaciálne nám. 1, P. O. Box 192, 814 99 Bratislava 1

Vážená pani

Ing. arch. Zuzana Aufrichtová
Poslankyňa Mestského zastupiteľstva
hlavného mesta SR Bratislavy

Váš list z	Naše poradové číslo	Vybavuje / Linka	V Bratislave
26.04. 2022	**MAGS PRI 52129/2022-363361**	**JUDr. Veronika Ľahká +421259356341**	**19.05.2022**

VEC: interpelácia - odpoveď

Vážená pani poslankyňa Zuzana Aufrichtová,

na základe Vašej interpelácie zo dňa 26.4.2022 vo veci operačného riadenia a investícií realizovaných spoločnosťou Bratislavská vodárenská spoločnosť, a.s. zasielam po získaní informácii z tejto spoločnosti nasledovné odpovede k Vašim otázkam:

1. Približne v apríli 2021 Mestská časť Bratislava - Staré Mesto (ďalej len ako „mestská časť") vyzvala Bratislavskú vodárenskú spoločnosť, a.s. (ďalej len ako „BVS, a.s.") na výmenu sietí na Konventnej ulici s čiastočným zásahom do Panenskej ulice, a to z dôvodu mestskou časťou plánovanej výmeny povrchu na daných uliciach. BVS, a.s. na daný podnet preverila stavy VV a KV, z čoho vzišla požiadavka divízie distribúcie vody a divízie odvádzania odpadových vôd na výmenu vodovodu a kanalizácie v rozsahu záberu mestskou časťou. Panenská ulica nebola plánovaná do samotného rozsahu prác, ale bola cez ňu uvažovaná prístupová trasa mechanizmov na stavbu v rámci projektu organizácie dopravy.

Približne koncom júla 2021 mala BVS, a.s. spracovanú projektovú dokumentáciu a podanú ohlášku na vykonanie predmetných prác, pričom súhlasné stanovisko k ohláseným prácam bolo vydané v septembri 2021.

V priebehu leta a jesene roku 2021 sa uskutočnilo niekoľko stretnutí k plánovanej akcii. Pôvodne bol plánovaný začiatok prác na september 2021. Ten bol však preložený z dôvodov na strane mestskej časti, keďže tá v danom termíne nemala zazmluvneného zhotoviteľa prác. Určitý vplyv na hladkosť celého priebehu akcie mala aj skutočnosť, že mestská časť v čase menila plánovaný rozsah prác. Druhý termín začiatku realizácie bol stanovený na polovicu októbra 2021. K uvedenému termínu však BVS, a.s. vzniesla pripomienku, že pokiaľ sa práce začnú v polovici októbra, práce na strane BVS, a.s. by sa objektívne nedali stihnúť do Vianoc, čím by hrozilo, že v období Vianoc by ostala približne dva až tri týždne rozkopaná cesta. Námietku mestská časť akceptovala a došlo k vzájomnej dohode o termíne začiatku realizácie v januári 2022 - po Novom roku.

Dňa 24.01.2022 bolo mestskou časťou zvolané rokovanie k realizácii, a to aj za účasti spoločnosti Pittel – zhotoviteľa cesty pre mestskú časť a účasti BVS, a.s., ktorá mala svoju časť prác vykonávať vlastnými pracovnými kapacitami, teda bez externého dodávateľa. Na predmetnom stretnutí boli prezentované približné termíny možného začiatku realizácie, a to najmä v nadväznosti na to, že jednak BVS, a.s. ešte nemala dodaný potrebný materiál, ani dodávateľ mestskej časti Pittel nemal dodaný potrebný materiál a samotná mestská časť nemala spracovaný projekt organizácie dopravy (POD). Mestská časť plánovala začiatok prác na približne polovicu marca s podmienkou, že si najskôr musí zabezpečiť POD.

Dňa 06.04.2022 sa opätovne uskutočnilo stretnutie na mestskej časti, kde sa strany vzájomne informovali o stave prípravy začatia realizácie; mestská časť v danom čase stále nemala spracovaný projekt organizácie dopravy.

Ďalšie plánované stretnutie sa malo pôvodne uskutočniť pred Veľkou Nocou, následne po Veľkej Noci. K dnešnému dňu toto stretnutie stále nebolo zvolané. Podľa našich posledných informácií, POD stále nemá mestská časť spracovaný, v dôsledku čoho nevie zhotoviteľ mestskej časti (Pittel) začať s realizáciou.

S ohľadom na charakter prác by mal zhotoviteľ mestskej časti – Pittel, začať s prácami približne dva týždne pred začatím prác zo strany BVS, a.s.

2. Investičný plán je v spoločnosti BVS, a.s. riadne schvaľovaný v súlade s postupmi určenými stanovami spoločnosti. Plán investícií a investičnej výstavby schvaľuje valné zhromaždenie spoločnosti, pred predložením daného plánu na schválenie valnému zhromaždeniu, tento predstavenstvo spoločnosti predkladá tak výboru zástupcov akcionárov, ako aj dozornej rade spoločnosti. Investičný plán na rok 2022 bol schválený na valnom zhromaždení spoločnosti (príloha č. 1) dňa 17.12.2021 ako súčasť súhrnného ekonomického plánu podniku na roky 2022-2024 a plánu obstarávania na rok 2022. Toho času je pripravený materiál aktualizácie plánu investícií a investičnej výstavby (príloha č. 2), ktorý bude na rokovanie valného zhromaždenia spoločnosti predložený na zasadnutí dňa 02.06.2022. Rekonštrukcia Konventnej ulice sa nachádza v časti Rekonštrukcie - potrebné realizovať z dôvodu stratégie, záložka Plán 2022, riadok C I.; pre rok 2022 celkový objem EUR 7,7 mil. EUR.

3. V súvislosti s realizáciou prác v zóne Panenská, časť Konventná neprijímalo predstavenstvo spoločnosti rozhodnutia nad rámec operatívnych porád a stretnutí, ktoré sú popísané v bode 1 tejto odpovede.

HLAVNÉ MESTO SR BRATISLAVA Primátor 1

Ing. arch. Matúš Vallo
primátor

Prílohy:

1. Výsledky hlasovania na Valnom zhromaždení Bratislavská vodárenská spoločnosť, a.s., konanom dňa 17.12.2021
2. Aktualizácia Investičného plánu BVS na rok 2022

UVEREJNENIE VÝSLEDKOV HLASOVANIA NA RIADNOM VALNOM ZHROMAŽDENÍ
akciovej spoločnosti **Bratislavská vodárenská spoločnosť, a.s.** (ďalej aj ako *„Spoločnosť"*),
konanom dňa 17.12.2021
podľa § 188 ods. 5 Obchodného zákonníka

Hlasovanie o návrhu uznesenia č. 1 riadneho valného zhromaždenia – Voľba orgánov riadneho valného zhromaždenia Spoločnosti:

Hlasovanie č. 1 o návrhu voľby orgánov riadneho valného zhromaždenia Spoločnosti prebehlo nasledovne:

celkovo bolo odovzdaných 6 143 707 platných hlasov akcionárov Spoločnosti za 6 143 707 akcií emitovaných Spoločnosťou zodpovedajúcich základnému imaniu Spoločnosti vo výške 203 909 635,33 EUR a podielu na základnom imaní Spoločnosti vo výške 72,47 %, z ktorých bolo
za: 6 143 707 platných hlasov, t.j. 100 % platných hlasov, odovzdaných za 6 143 707 akcií zodpovedajúcich základnému imaniu Spoločnosti vo výške 203 909 635,33 EUR a podielu na základnom imaní Spoločnosti vo výške 72,47 %
proti: 0 hlasov, t.j. 0 % platných hlasov, odovzdaných za 0 ks akcií zodpovedajúcich základnému imaniu Spoločnosti vo výške 0 EUR a podielu na základnom imaní Spoločnosti vo výške 0 %
zdržalo sa: 0 platných hlasov, t.j. 0 % platných hlasov, odovzdaných za 0 ks akcií zodpovedajúcich základnému imaniu Spoločnosti vo výške 0 EUR a podielu na základnom imaní Spoločnosti vo výške 0 %.

Uznesenie bolo prijaté.

UZNESENIE Č. 1

Valné zhromaždenie spoločnosti Bratislavská vodárenská spoločnosť, a.s. volí orgány valného zhromaždenia Spoločnosti nasledovne: za (i) predsedu mimoriadneho valného zhromaždenia pána JUDr. Petra Olajoša, za (ii) zapisovateľa pána Mgr. Mateja Horáka, za (iii) overovateľov zápisnice pani JUDr. Veroniku Ľahkú a pána Radoslava Mičuneka, PhD., za (iv) skrutátorov pani Mgr. Zuzanu Horáčikovú a pani Mgr. Tamaru Amon.

Hlasovanie o návrhu uznesenia č. 2 mimoriadneho valného zhromaždenia – 3. Schválenie riadnej konsolidovanej účtovnej závierky za rok 2020 vrátane správy audítora a schválenie výročnej správy za rok 2020 vrátane správy audítora

Hlasovanie č. 2 o návrhu uznesenia č. 2 mimoriadneho valného zhromaždenia Spoločnosti prebehlo nasledovne:

celkovo bolo odovzdaných 6 143 707 platných hlasov akcionárov Spoločnosti za 6 143 707 akcií emitovaných Spoločnosťou zodpovedajúcich základnému imaniu Spoločnosti vo výške 203 909 635,33 EUR a podielu na základnom imaní Spoločnosti vo výške 72,47 %, z ktorých bolo
za: 6 143 707 platných hlasov, t.j. 100 % platných hlasov, odovzdaných za 6 143 707 akcií zodpovedajúcich základnému imaniu Spoločnosti vo výške 203 909 635,33 EUR a podielu na základnom imaní Spoločnosti vo výške 72,47 %

proti: 0 hlasov, t.j. 0 % platných hlasov, odovzdaných za 0 ks akcií zodpovedajúcich základnému imaniu Spoločnosti vo výške 0 EUR a podielu na základnom imaní Spoločnosti vo výške 0 %
zdržalo sa: 0 platných hlasov, t.j. 0 % platných hlasov, odovzdaných za 0 ks akcií zodpovedajúcich základnému imaniu Spoločnosti vo výške 0 EUR a podielu na základnom imaní Spoločnosti vo výške 0 %.

Uznesenie bolo prijaté.

UZNESENIE Č. 2

Valné zhromaždenie spoločnosti Bratislavská vodárenská spoločnosť, a.s. schvaľuje konsolidovanú účtovnú závierku Spoločnosti za rok 2020 vrátane správy audítora a schvaľuje výročnú správu za rok 2020 vrátane správy audítora.

Hlasovanie o návrhu uznesenia č. 3 mimoriadneho valného zhromaždenia – Návrh súhrnného ekonomického plánu podniku na roky 2022 – 2024 a Plánu obstarávania na rok 2022,

Hlasovanie č. 3 o návrhu uznesenia č. 3 mimoriadneho valného zhromaždenia Spoločnosti prebehlo nasledovne:

celkovo bolo odovzdaných 6 143 707 platných hlasov akcionárov Spoločnosti za 6 143 707 akcií emitovaných Spoločnosťou zodpovedajúcich základnému imaniu Spoločnosti vo výške 203 909 635,33 EUR a podielu na základnom imaní Spoločnosti vo výške 72,47 %, z ktorých bolo
za: 6 143 707 platných hlasov, t.j. 100 % platných hlasov, odovzdaných za 6 143 707 akcií zodpovedajúcich základnému imaniu Spoločnosti vo výške 203 909 635,33 EUR a podielu na základnom imaní Spoločnosti vo výške 72,47 %
proti: 0 hlasov, t.j. 0 % platných hlasov, odovzdaných za 0 ks akcií zodpovedajúcich základnému imaniu Spoločnosti vo výške 0 EUR a podielu na základnom imaní Spoločnosti vo výške 0 %
zdržalo sa: 11 786 platných hlasov, t.j. 1,19 % platných hlasov, odovzdaných za 11 786 ks akcií zodpovedajúcich základnému imaniu Spoločnosti vo výške 391 177,34 EUR a podielu na základnom imaní Spoločnosti vo výške 0,14 %.

Uznesenie bolo prijaté.

UZNESENIE Č. 3

Valné zhromaždenie spoločnosti Bratislavská vodárenská spoločnosť, a.s. schvaľuje návrh súhrnného ekonomického plánu podniku na roky 2022-2024 a plánu obstarávania na rok 2022.

Vypĺňajú sa len červené hodnoty, ostatné hodnoty sa prepočítavajú automaticky

Kategorizácia stavieb

Leg	Legislatívny rámec (platíme pokuty, resp. sa im chceme vyhnúť)
Tech	Technické a technologické dôvody (nutná výmena/oprava, resp. vysoké náklady na opravy)
Odb	Pripojenie ďalších odberateľov s možnosťou navýšenia tržieb v budúcnosti
Adm	Obnova resp. novovybudovanie kancelárií a zázemia pre pracovníkov BVS, a.s.

Miesto

BA	Bratislava
BAO	Bratislava okolie
ZAH	Záhorie
Iné	Iné

Cena

Z	Zazmluvnená cena
K	Kalkulovaná cena
O	Odhadovaná cena

Druh stavby

V	Vodovod
K	Kanalizácia
V a K	Vodovod a kanalizácia
Iné	Iné

Zdroj financovania

EÚ + SR	EÚ fondy, štátny rozpočet
Úver	Úverové zdroje
VZ	Vlastné zdroje
FR	Fond rozvoja
Iné (FR)	Obec, mestské časti, iné príspevky

Skupina

AI.	Rekonštrukcie - zazmluvnené
AII	Nové investície - zazmluvnené
AIII.	Rekonštrukcie - zazmluvnené - financované z EÚ a SR
A	**Rozostavané**
BI.	Rekonštrukcie - potrebné realizovať z dôvodu stratégie a splnenia podmienok EU
BII	Rekonštrukcie - realizovať z dôvodu stratégie a v nadväznosti na plán investícií z min. roku
BIII.	Nové investície - realizovať z dôvodu stratégie a v nadväznosti na plán investícií z min. roku
B	Pripravené na realizáciu
CI	Rekonštrukcie - potrebné realizovať z dôvodu stratégie
CII.	Nové investície - potrebné realizovať z dôvodu stratégie
CIII.	Rekonštrukcie - potrebné realizovať z dôvodu stratégie a splnenia podmienok EÚ
C	Nepripravené k realizácii
D	Spolufinancované, nepredvídané
N	Nepripravené k realizácii - presuny stavieb na realizáciu v ďalších rokoch
EI.	Majetkopr. vysporadanie pozemkov
EII	Majetkopr. vysporadanie pozemkov
F	Odkupenie DHM
GI.	Dokumentácia k realizácií - zazmluvnená
GII	Dokumentácia k realizácií
GIII	Dokumentácia k realizácií - spracovaná zamestnancami BVS
GIV	Štúdie
GV	Autorský dozor
G	Zabezpečenie štúdií a inej dokumentácie
H	Inžinierng
I	SZNR
J	SR + GIS + ICT
K	Opravy a odpisy od DDV, DVV, DOOV, DCOV

Doba odpisovania

Doba	Typ majetku
60	vodovod
70	kanalizácia
60	budovy (administratívne, prevádzkové,nadzemné stavebné objekty)
30	oplotenie
4	PC,NB,server, HW,cisco
8	zabezpečovacia technika, ASRTR
14	inventár
15	dopravné zariadenia
10	laboratórne prístroje
12	energetické stroje a zariadenia

Aktualizácia plánu investícií a investičnej výstavby BVS, a.s. na roky 2022 - 2027

draft 4

5/4/2022

Legislatívny rámec (platíme pokuty, resp. sa im chceme vyhnúť)
Technické a technologické dôvody (nutná výmena/oprava, resp. vysoké náklady na opravy)
Pripojenie ďalších odberateľov s možnosťou navýšenia tržieb v budúcnosti
Obnova resp. novovybudovanie kancelárií a zázemia pre pracovníkov BVS, a.s.

Označenie							Termíny		Suma	Cena	Investície bez DPH								Financovanie 2022							Poznámky
Číslo	Skup.	NST/ Div.	Miesto	Vodovod/ kanalizácia	Kateg.	Názov	Začiatok	Koniec	Bez DPH	Z/K/O	do 31.12.2021	2022	2023	2024	2025	2026	2027	po 31.12.2027	EÚ + ŠR	FR	VZ	Iné	ÚVER	Dodávateľ	ÚSPORA bez DPH	
A. Rozostavané																										
AI. Rekonštrukcie - zazmluvnené																										
1	AI.	806	ZAH	V	Tech	Rozšírenie VZ Holdošov mlyn	Oct-20	Jun-22	**1,382,141**	Z	1,382,141	300,000							0	0	300,000	0	0	Unistav		sfunkčnenie a dokončenie stavby
2	AI.	917b	BA	K	Tech	Vajnory, vákuová kanalizácia, modernizácia PS01, + dokončenie modernizácie vetvy D +modernizácia vetiev A a B	Oct-20	Aug-22	**1,075,017**	Z	1,075,017	300,000							0	0	300,000	0	0	VHS EP		celková obnova havarijného stavu PS 01 + vetva D5 (Široká ul.) + sfunkčnenie zvýšnej časty vetvy D. + prenosy na centrálny dispečing, modernizácia vetiev A a B
3	AI.	1096	ZAH	V	Tech	Veľké Leváre - sanácia vodovodu 1. etapa	Oct-20	Dec-23	**3,151,596**	Z	2,900,000	251,596							0	0	251,596	0	0	Tucon		DN100, dl.5010m, vysoká poruchovosť, nutná vymena vodovodných potrubí z hygienických dôvodov (v 2021 - 5005m??)
4	AI.		BA	V	Tech	BA, Kutlíkova - ČS Pod. Biskupice - sanácia tranzitného potrubia DN 1200 TvLT, 1 .et.	Feb-21	Dec-22	**4,987,504**	Z	0	4,987,504							0	0	4,987,504	0	0	Pfeiffer		OC DN1200, 2699m (celkový rozsah cca 7660bm)
5	AI.		BA	V	Tech	BA, ČS Pod. Biskupice - zhybka Malý Dunaj, sanácia vodovodu DN1400	Aug-21	Aug-22	**5,270,087**	Z	324,855	4,945,232							0	0	4,945,232	0	0	Combin BŠ		OC DN1400, 2562m
6	AI.	0001_DOO	BA	K	Tech	BA Trnávka - sanácia havarijného stavu verejnej kanalizácie na vybraných uliciach Kollárska	Jun-21	Aug-22	**37,001**	Z		37,001							0	0	37,001	0	0	HAVETTA TEAM s.r.o		kanalizácia v havarijnom stave, kaverny a vypadané steny potrubia,
7	AI.	1084a	BAO	V a K	Tech	Modra Štefánikova ul. - sanácia vodovodu III. et.	Feb-22	May-23	**230,000**	K		0	230,000						0	0	0	0	0	BVS		DN100, dĺžky cca 285m
8	AI.	930a	ZAH	V	Tech	ÚV Holič, kompletná rekonštrukcia objektu, I etapa	Apr-22	Jul-23	**2,220,000**	Z	0	800,000	1,420,000						0	0	800,000	0	0	Vodohospodárske stavby		sanácia stavebnej a technologickej časti
9	AI.		BA	V	Adm	BA Karlová Ves muzeum - modernizácia socialnych zariadení	Feb-22	May-22	**130,000**	Z	0	130,000							0	0	130,000	0	0	Alfastav Stropkov		
10	AI.	1106	BAO	V	Tech	Budmerice ul. Rašu a Revolučná, sanácia vodovodného potrubia	Mar-22	Mar-23	**975,000**	Z	0	800,000	175,000						0	0	800,000	0	0	GFCH SK BA		DN150, cca 1351m, vysoká poruchovosť
11	AI.	1104	BAO	V	Tech	Viničné, Kozia, Hlavná a Vinohradnícka ul. -sanácia vodovodu	Mar-22	Aug-23	**1,126,000**	Z	0	1,126,000	0						0	0	1,126,000	0	0	Combin		Hlavá ul. , Kozia ul., Vinohradnícka ul., úsek od obce po "SIS" - DN100, celkovej dĺžky cca 2 226m, vysoká poruchovosť
12	AI.	1114	BA	V	Tech	BA, ČS Karlová Ves - obnova technológie objektu	Feb-22	Nov-23	**3,045,798**	Z	0	1,500,000	1,545,798						0	0	1,500,000	0	0	ARCO technology		komplexná obnova strategickej čerpcej stanice, vodojemu, technologických celkov, trafostanice, hygienické zabezpečenie a dlalkové ovládanie za účelom zvýšenie bezpečnosti a zníženia prevádzkových nákladov
13	AI.	116	ZAH	V	Tech	VDJ a ČS Zlatnícka Dolina – sanácia objektu	Apr-22	Nov-22	**288,900**	Z	0	288,900							0	0	288,900	0	0	HEAT		sanácia stavebnej a technologickej časti, vrátane zabezpečenia obkjektu a zradenia prenosov na centrálny dispečing
14	AI.		ZAH	K	Tech	ČOV Malacky - Modernizácia dučháreň odstránenie havarie	Mar-24	Oct-26	**463,500**	Z	0	463,500	0						0	0	463,500	0	0	Fermont		Celkovo koncepčne aj s monitoringom a evidenciou priviážaných odpadových vôd zo žúmp. Riešiť piesok – pranie, zhrabky, pranie zhrabkov, logiku postupnosti – hrabllce – piesok. Vybudovanie nádrže pre žumpové vody s postupným dávkovaním do procesu.
15	AI.		ZAH	V	Tech	Holič , prívod vody z VZ Holič les na ÚV LT DN350	Mar-21	Apr-22	**347,224**	Z	40,940	306,284	0	0	0	0	0	0	0	0	306,284	0	0	Terratechnick spol s.r.o.		bezvýkopovo berstllning 1126m + 324m
16	AII.	1051	BAO	K	Odb	PK Grinava - výstavba kanalizácia 1.et	Apr-21	Dec-23	**2,679,390**	Z	1,600,000	1,079,390							0	0	1,079,390	0	0	Vodohospodárske stavby		PD zabezpečilo mesto, BVS prevzala od Mesta dokuemntáclu. realizáciu rozdelená na 5 etáp
17	AII.	1092	ZAH	V	Odb	Radošovce výstavba verejného vodovodu	Oct-21	Dec-25	**4,323,998**	Z	3,000,000	1,323,998							0	0	1,323,998	0	0	VHS EP		Celková dĺžka potrubia DN100 6600m. 450 prípojok
18	AII.	924	BA	V	Odb	Záhorská Bystrica, VDJ, prívodné a zásobné potrubie	Feb-21	Dec-22	**2,300,000**	Z	1,500,000	800,000							0	0	800,000	0	0	Tucon		VDJ 2x1.000m3, vodovod DN 200-dĺžky cca 1.910m, Investícia zefektívnuuje dodávku vody a eliminuje kapacitný nedostatok vody počas denných špičiek
19	AII.	421b	ZAH	V	Odb	Popudinské Močidľany výstavba verejného vodovodu	Oct-21	Dec-24	**2,980,000**	Z	300,000	2,380,000	300,000						0	0	2,380,000	0	0	Unistav		Celková dĺžka navrhovaného vodovodu: 4237,6 m. Počet prípojok 307 ks
20	AII.	421b	ZAH	V	Odb	Dubovce - výstavba verejného vodovodu	Mar-22	Dec-24	**2,298,395**	Z	0	2,000,000	298,395						0	0	2,000,000	0	0	Vodakan		Celková dĺžka navrhovaného vodovodu: 3563 m. počet prípojok 233ks
21	AII.	925	ZAH	V	Odb	Stupava-VDJ Kremenica	Feb-22	Dec-23	**2,037,911**	Z	0	0	0						0	0	0	0	0	ASSYX		VDJ 2x 315m3, vodovod DN150 dĺžky cca 890m, Investícia eliminuje kapacitný nedostatok vody počas denných špičiek
22	AIII.		BA	V a K	Odb					Z	0	0							0	0	0	0	0			
23	BI.	897	BAO	V	Tech	VDJ Grinava, rekonštrukcia	Aug-22	Aug-23	**1,800,000**	K	0	400,000	1,400,000						0	0	400,000	0	0			sanácia stavebnej a technologickej časti
24	BI.	1039	BA	V	Adm	Devínska cesta, Múzeum - rekonštrukcia TS	Aug-22	Dec-22	**430,000**	K	0	430,000							0	0	430,000	0	0			sanácia stavebnej časti, fasády, strechy a Interler

Aktualizácia plánu investícií a investičnej výstavby BVS, a.s. na roky 2022 - 2027

draft 4

5/4/2022

Legislatívny rámec (platíme pokuty, resp. sa im chceme vyhnúť)
Technické a technologické dôvody (nutná výmena/oprava, resp. vysoké náklady na opravy)
Pripojenie ďalších odberateľov s možnosťou navýšenia tržieb v budúcnosti
Obnova resp. novovybudovanie kancelárií a zázemia pre pracovníkov BVS, a.s.

Označenie							Termíny		Suma	Cena	Investície bez DPH								Financovanie 2022							Poznámky
Číslo	Skup.	NST/ Div.	Mesto	Vodovod/ kanalizácia	Kateg.	Názov	Začiatok	Koniec	Bez DPH	Z/K/O	do 31.12.2021	2022	2023	2024	2025	2026	2027	po 31.12.2027	EÚ + ŠR	FR	VZ	Iné	ÚVER	Dodávateľ	ÚSPORA bez DPH	
25	BI.	1022	BA	V	Tech	VDJ a ATS Baránok - sanácia havarijného stavu	Aug-22	Dec-23	**2,350,000**	K	0	500,000	1,850,000						0	0	500,000	0	0			Sanácia havarijného stavu
26	BI.	1128	ZAH	K	Leg	ČOV Smrdáky sanácia oxidačnej priekopy, dobudovanie odľahčovacej komory a mechanického predčistenia	Aug-22	Jul-23	**600,000**	K	0	400,000	200,000						0	0	400,000	0	0			sanácia stavebnej časti a kompletná výmena technologickej časti, vrátane zabezpečenia prenosov na centrálny dispečing
27	BI.	1084a	BAO	V	Tech	Ivanka pri Dunaji Cintorínska ul. - sanácia vodovodu	Oct-21	Dec-22	**360,000**	K		360,000							0	0	360,000	0	0			DN100 dĺžky 622m (v 2021 - Poľná ul. 275 m)
28	BI.		BAO	V	Tech	Vinosady, Školská – sanácia vodovodu	Aug-22	Nov-22	**300,000**	K		300,000							0	0	300,000	0	0			DN 150 - cca 267m
29	BI.		BAO	V	Tech	Šenkvice, Cerovská ul.	May-22	Jul-22	**75,000**	O		75,000							0	0	75,000	0	0			cca 170 m, združená investícia s RCB
30	BI.		BAO	V	Tech	Rohožník sanácia vodovodu	May-22	Jul-22	**200,000**	O		200,000							0	0	200,000	0	0			475m DN100, združená investičná akcia s Obcou
31	BI.		BAO	Iné	Adm	AB Modra - Sanácia administratívnych priestorov	Jul-22	Aug-22	**600,000**	K	0	600,000							0	0	600,000	0	0			
32	BI.		BA	Iné	Adm	AB Devínska Nová Ves - Sanácia administratívnych priestorov	Jul-22	Sep-22	**250,000**	O	0	250,000							0	0	250,000	0	0			
33	BI.		ZAH	Iné	Adm	AB Turá Lúka - Sanácia administratívnych priestorov	Sep-21	Dec-21	**40,000**	O		40,000							0	0	40,000	0	0			
34	BI.		BA	Iné	Adm	BA Prešovská Zmena dispozičného riešenia časti 1.NP	May-22	Jul-22	**50,000**	O	0	50,000							0	0	50,000	0	0			
35	BI.		BA	Iné	Adm	BA Bojnická rozšírenie kapacity administratívnych priestorov	Jul-22	Aug-22	**20,000**	O	0	20,000							0	0	20,000	0	0			
36	BI.		BAO	Iné	Adm	Pezinok - modernizácia zákazníckeho centra	Jun-22	Aug-22	**195,000**	K	0	195,000							0	0	195,000	0	0			
37	BI.	1125	BAO	K	Tech	Chorvátsky Grob, SCCH_KCS02 - Čierna Voda - sanácia objektu	Jul-22	Jul-23	**1,325,121**	K	0	800,000	525,121						0	0	800,000	0	0			sanácia objektu aj v stavebnej časti, potrubí, armatúr a čerpadiel 3+2ks Q200l/s , nová a sanovaná KCS, elektrotechnologická časť, ASRTP, MAR a BPS
38	BI.		BA	V	Tech	BA, ČS Pod. Biskupice, prepoj DN1100 na DN800 v areáli VDJ a ČS	Aug-22	Nov-22	**200,000**	O	0	200,000							0	0	200,000	0	0			TvLT DN800 dĺ. Cca 40m+ doplnenie uzáveru na prepoji v ČS
39	BI.		BA	V	Tech	BA zhybka Malý Dunaj, sanácia vodovodu 2x DN800	Aug-22	Oct-22	**450,000**	O	0	450,000							0	0	450,000	0	0			2x oc DN800 dĺžky cca 2x90m + DN800 cca 45m + AŠ205 výmena armatúr
40	BI.	1129	BA	V	Odb	BA, ZČS Devínská Nová Ves - úprava potrubných rozvodov	Jun-22	Dec-22	**300,000**	O	0	300,000							0	0	300,000	0	0			
41	BI.		BA	Iné	Adm	BA ÚČOV Vrakuňa- prestavba administratívnych priestorov a dielne	Aug-22	Apr-23	**1,800,000**	O	0	700,000	1,100,000						0	0	700,000	0	0			
42	BI.		BA	Iné	Adm	BA Železničná - modernizácia administratívnych priestorov	Aug-22	Nov-22	**950,000**	O	0	950,000							0	0	950,000	0	0			
43	BI.		BAO	K	Tech	Riešenie náhradného napájania Ee ČOV Modra	Sep-22	Dec-22	**80,000**	O	0	80,000							0	0	80,000	0	0			Potreba riešenia náhradného napájania v prípade výpadku EE. Budeme platiť tento rok pokutu za vypúšťanie - odľahčovanie - obtokovanie nečistených OV. Predpoklad pre zrušenie trvalej 24 hodinovej obsluhy.
44	BI.		BA	K	Tech	Rekonštrukcia TS 696 ČOV Petržalka	Jul-22	Dec-23	**480,000**	O	0	100,000	380,000						0	0	100,000	0	0			Havarijný stav TS zistený pri úradnej skúške. Výmena transformátorov a 6 kV časti prívalových a pododňových čerpadiel.
45	BI.	1095	BAO	V	Tech	ČS Bernolákovo -úprava objektov v areáli	Mar-23	Sep-23	**208,000**	K	0	0	208,000						0	0	0	0				za účelom zníženie prevádzkových nákladov
46	BI.	1115	BA	K	Tech	BA ÚČOV, rekonštrukcia žľabov, kanálov, rozdeľovacích objektov a LP	Aug-22	Dec-24	**2,600,000**	O	0	1,000,000	1,000,000	600,000	0				0	0	1,000,000	0	0			odstránenie havarijného stavu stavebných konštrukcí lapákov tukov, pleskov, 8ks usadzovacích nádrží a žľabov
47	BII.		BA	K	Odb	Vybudovanie prijmových staníc žumpových vôd na ÚČOV	Aug-22	Jun-23	**1,100,000**	O	0	500,000	600,000	0	0				0	0	500,000	0	0			ČOV Vrakuňa, Potrebná evidencia priviažaného množstva žumpových vôd s elektronickou evidenciu a kamerovým systémom. Zabránenie šírenia zápachu zo žumpových vôd najmä.

Aktualizácia plánu investícií a investičnej výstavby BVS, a.s. na roky 2022 - 2027

draft 4

5/4/2022

Legislatívny rámec (platíme pokuty, resp. sa im chceme vyhnúť)
Technické a technologické dôvody (nutná výmena/oprava, resp. vysoké náklady na opravy)
Pripojenie ďalších odberateľov s možnosťou navýšenia tržieb v budúcnosti
Obnova resp. novovybudovanie kancelárií a zázemia pre pracovníkov BVS, a.s.

Označenie							Termíny		Suma	Cena	Investície bez DPH								Financovanie 2022							Poznámky
Číslo	Skup.	NST/ Div.	Mesto	Vodovod/ kanalizácia	Kateg.	Názov	Začiatok	Koniec	Bez DPH	Z/K/O	do 31.12.2021	2022	2023	2024	2025	2026	2027	po 31.12.2027	EÚ + ŠR	FR	VZ	Iné	ÚVER	Dodávateľ	ÚSPORA bez DPH	
48	BII.	658B	BAO	V	Tech	Rača - Grinava, vodovodné zásobné potrubie, výstavba objektu ČS Grinava	Jun-22	Sep-23	**1,100,000**	K	0	700,000	400,000						0	0	700,000	0	0			Výstavba novej čs za účelom zvýšenia efektivity prevádzky pri dodávke pitnej vody a zníženie prevádzkových nákladov
49	BII.		ZAH	Iné	Adm	Senica Hviezdoslavová sanácia objektov garáží	Aug-22	Sep-22	**100,000**	O	0	100,000							0	0	100,000	0	0			
50	BII.		BA	V	Odb	Výstavba plničky vôd	Aug-22	Nov-23	**3,200,000**	O	0	1,200,000	2,000,000						0	0	1,200,000	0	0			
51	BII.	1055	BA	V a K	Odb	Bratislava Potočná ul. - výstavba kanalizácie	Aug-22	Mar-23	**712,000**	K	0	640,000	72,000						0	0	640,000	0	0			Výstavba kanalizácie DN300, dĺ. cca255m, vrátane sanácie vodovodu DN100 cca 182m
52	BII.		BA	Iné	Adm	BA areál Starohájska- zabezpečenie objektov vrátnice	Aug-22	Oct-22	**50,000**	O	0	50,000							0	0	50,000	0	0			Výstavba kanalizácie DN300, dĺ. cca255m, vrátane sanácie vodovodu DN100 cca 182m
53	BIII.																									
54	CI.		BA	K	Tech	ČOV Petržalka - Čerpanie organického znečistenia z práčky plesku za lapač plesku	Aug-22	Dec-22	**250,000**	O	0	250,000							0	0	250,000	0	0			Eliminácia šírenia zápachu z odpadovej vody vznikajúcej pri praní plesku
55	CI.	1115	BA	K	Tech	BA ÚČOV, rekonštrukcia žľabov a usadzovacích nádrží	Feb-25	Dec-25	**1,000,000**	O	0	0	0	0	1,000,000				0	0	0	0	0			odstránenie havarijného stavu stavebných konštrukcí lapákov tukov, pleskov, 8ks usadzovacích nádrží a žiabov
56	CI.	1120	BA	K	Tech	ÚČOV Vrakuňa - eliminácia zápachu 1. etapa	Aug-22	Dec-23	**2,000,000**	O	0	500,000	1,500,000	0					0	0	500,000	0	0			Rekonštrukcia potrubných rozvodov ČS primárne zahusteného kalu. Riešenie piesok – pranie, zhrabky, pranie zhrabkov, logiku postupnosti – hrablice – piesok. Dávkovanie
57	CI.		ZAH	V	Tech	Stupava - sanácia verejného vodovodu mesta	Aug-22	Dec-22	**550,000**	O	0	250,000							0	0	250,000	0	0			DN100, cca 805m + 40ks prípojok, spolufinancovale mesta pri obnove vodovodu v majetku mesta. Po obnove prejde do majetku BVS
58	CI.		BAO	K	Leg	Bernolákovo - optimalizácia OK	Sep-22	Dec-22	**150,000**	O	0	150,000							0	0	0	150,000	0			
59	CI.		BAO	K	Tech	Bernolákovo, Ivanka pri Dunaji - zvýšenie kapacity kostrovej kanalizácie I.et.	Sep-22	Dec-23	**2,500,000**	O	0	300,000	2,200,000						0	0	0	300,000	0			spolufinancovanie od developera do výšky 529 300
60	CI.	1133	BA	V	Tech	BA Pajštúnska Jasovská sanácia vodovodu DN800 bezvýkovopovou technológiou	Aug-22	Dec-23	**5,400,000**	O	0	1,500,000	3,900,000	0					0	0	1,500,000	0	0			DN800 - dl. 1600m/ alt. Plný rozsah 3540m (cena cca 5 400 000)
61	CI.		BA	V	Tech	BA Púchovská - sanácia vodovodu DN200	Apr-23	May-23	**1,000,000**	O	0	0	850,000	150,000					0	0	0	0	0			vyvolaná Investícia, súvislaslaca odkúpením Infraštruktúry
62	CI.		BAO	K	Tech	Most pri Bratislave - modernizácia stokovej siete	Jun-22	Aug-25	**900,000**	O	0	0							0	0	0	0	0			Investícia nevyhnutná v prípade odkupenia kanalizačnej Infraštruktúry
63	CI.		BAO	K	Tech	Malinovo - modernizácia stokovej siete	Jun-22	Aug-25	**1,300,000**	O	0	0							0	0	0	0	0			Investícia nevyhnutná v prípade odkupenia kanalizačnej Infraštruktúry
64	CI.	852	BA	V	Tech	VDJ SAV (2x1250m3), rekonštrukcia objektu	Apr-23	Nov-23	**250,000**	K	0	0	0	0					0	0	0	0	0			sanácia stavebnej a technologickej časti
65	CI.	1110	ZAH	K	Tech	ČOV Myjava - sanácia uskladňovacej nádrže kalu, rek. Odvodňovacieho kalu dostavba OK	Mar-23	Dec-24	**1,700,000**	O	0	0							0	0	0	0	0			Nová odľahčovacia komora, Oprava podlahy a sadnutého rohu budovy čerpacej stanice, Sanácia vnútorných a vonkajších stien a dna usadzovacej nádrže, vnútorných a vonkajších stien a dna prepojovacích a prívodných žľabov, Výmena pôvodných oceľových potrubí na dne usadzovacej nádrže (cca 50bm) za nerezové
66	CI.	1112	BA	V	Tech	BA VDJ Mudroňová - sfunkčnenie prepadu z vodojemu	Jul-23	Dec-23	**100,000**	O	0	0							0	0	0	0	0			Aktuálne nefunkčné vypúšťanie z vodojemu, nutné prečerpávať. DN300 dĺžky 120m
67	CI.	1130	BA	V	Tech	BA Žižkova ulica - sanácia vodovodu DN350	May-23	Dec-23	**750,000**	O	0	0	0	0	0	0			0	0	0	0	0			Staré poruchové potrubie vymeniť za DN200 od Lipovej ulice po UO113 na Žižkovej ul., cca 865 m
68	CI.	1119	BA	V	Tech	BA Prístavná ul- výmena vodovodu DN100 na DN300	May-23	Sep-23	**200,000**	K	0	0	0	0	0	0			0	0	0	0	0			DN300 dĺžky cca 310 m
69	CI.		BA	V a K	Tech	BA Vajnorská I. sanácia verejnej kanalizácie a verejného vodovodu	Apr-23	Nov-24	**3,000,000**	O	0	0	0	1,200,000					0	0	0	0	0			kanalizácia 600/900 – cca 678m + 300/450 – 440m, vodovod DN100 dĺžky cca 1000m
70	CI.		ZAH	V	Odb	Studňa HVS3 Veľké Leváre	Apr-23	Dec-23	**300,000**	O	0	0	300,000						0	0	0	0	0			zapojenie jestvujúceho prieskumného vrtu do vodovodnej siete.
71	CI.		BA	K	Tech	BA Rusovce Čunovo - sanácia vybraných ČS a modernizácia kanalizačného zberača na Balkánskej ul.	Apr-23	Dec-23	**1,000,000**	O	0	0	1,000,000						0	0	0	0	0			Balkánska ul. Zberča DN400 na DN600 dĺžky cca 364m, sanácia ČS na Laténskej ul,. Sanácia ČS v Čunove
72	CI.		BAO	K	Tech	Rekonšrukcia havarijneho stavu prístupových ciest na ČOV	Mar-24	Dec-24	**700,000**	O	0	0	0						0	0	0	0	0			Modra, Malacky, Gbely, Pezinok
73	CI.	1090	ZAH	V	Tech	Rudník - sanácia vaodovodu vetvy A7-2	Mar-26	Nov-26	**300,000**	K	0	0	0						0	0	0	0	0			DN100,dl. Cca 663m. Časté poruchy a sťažnosťl obyvateľov

Aktualizácia plánu investícií a investičnej výstavby BVS, a.s. na roky 2022 - 2027

draft 4

5/4/2022

Legislatívny rámec (platíme pokuty, resp. sa im chceme vyhnúť)
Technické a technologické dôvody (nutná výmena/oprava, resp. vysoké náklady na opravy)
Pripojenie ďalších odberateľov s možnosťou navýšenia tržieb v budúcnosti
Obnova resp. novovybudovanie kancelárií a zázemia pre pracovníkov BVS, a.s.

Označenie							Termíny		Suma	Cena	Investície bez DPH								Financovanie 2022							Poznámky
Číslo	Skup.	NST/ Div.	Mesto	Vodovod/ kanalizácia	Kateg.	Názov	Začiatok	Koniec	Bez DPH	Z/K/O	do 31.12.2021	2022	2023	2024	2025	2026	2027	po 31.12.2027	EÚ + ŠR	FR	VZ	Iné	ÚVER	Dodávateľ	ÚSPORA bez DPH	
74	CI.	1111	ZAH	K	Tech	ČOV Plavecký štvrtok - sanácia gravitačného potrubia DN300 z ČOV	Jul-24	Oct-24	**150,000**	O	0	0	0	150,000					0	0	0	0	0			rieši zatápanie ČOV zo strany vodného toku, DN300 dĺžky 120m
75	CI.	1094	BA	V	Tech	BA Rebarborová - rozšírenie verejnej kanalizácie a sanácia vodovodu	Mar-24	Dec-24	**1,000,000**	O	0	0	0	1,000,000					0	0	0	0	0			VK DN 400 dĺžky 583 m, stoka S-1 DN 300 dĺžky 94 m, VV DN100 z TVLT dĺžky cca 840 m
76	CI.		BA	V	Tech	BA uzáverové objekty UO 2, UO 326 a UO 324 - úprava objektov	Mar-24	Nov-24	**550,000**	K	0	0	0	0					0	0	0	0	0			UO326 Horská - Skalická, UO 324 Horská Jurská, UO 2 Šamorínsky dlaľkovod
77	CI.	544	BA	V a K	Tech	BA Špitálska ul, ul. 29. augusta - modernizácia zberačov "AXI a AXIa" vrátane sanácie verejného vodovodu	Apr-24	Dec-25	**2,000,000**	O	0	0	0	0	1,200,000				0	0	0	0	0			zberač AXi od Špitálskej ul. Po Karadžičovu, DN1200 - 165m, DN1000 - 280m, DN 1000/1500 - 550m (bezvýkopovo), preložka vodovodu DN100 - 650m
78	CI.		BAO	V	Tech	Pezinok Kutuzovová ul, ul Obrancov mieru. - sanácia a prepojenie verejných vodovodov	Apr-24	Nov-24	**540,000**	O	0	0	0	0					0	0	0	0	0			Vysoká poruchovosť spôsobuje časté odstávky v dodávke vody. Prepoj umožní zásobovanie "z druhej strany". DN100 cca 60m, + DN100 dĺžky cca 600m
79	CI.	876	BA	V	Tech	BA, ČS Kutlíková - kompletná obnova objektu	Mar-24	Nov-25	**4,500,000**	O	0	0	0	1,600,000	2,900,000				0	0	0	0	0			komplexná obnova strategickej čerpcej stanice, vodojemu, technologických celkov, trafostanice, hygienické zabezpečenie a dlalkové ovládanie za účelom zvýšenie bezpečnosti a zníženia prevádzkových nákladov
80	CI.	1117	BA	V a K	Tech	BA Trnávka - sanácia verejných vodovodov a verejných kanalizácií na vybraných ulíciach I. etapa	Mar-24	Dec-26	**5,000,000**	O	0	0	0	1,500,000	1,500,000	2,000,000			0	0	0	0	0			Komplexná obnova vodárenskej infraštruktúry v uliciach Trnávky. Celkom Cca 4.000 m verejných vodovodo a cca 4.000m verejnej kanallzácie- havarijný stav. **Nutná participácia mesta a MČ na obnove povrchov.**
81	CI.		BAO	V	Tech	VDJ Cajla a VDJ Piesok - sanácia objektov	Feb-24	Nov-24	**700,000**	O	0	0	0	0	700,000				0	0	0	0	0			sanácia stavebnej časti a časti technológie
82	CI.	1118	BA	V	Tech	BA, ČS Podunasjké Biskupice - kompletná obnova objektu 1 et.	Mar-24	Dec-26	**5,000,000**	O	0	0	0	1,600,000	3,400,000				0	0	0	0	0			komplexná obnova strategickej čerpcej stanice, vodojemu, technologických celkov, trafostanice, hygienické zabezpečenie a dlalkové ovládanie za účelom zvýšenie bezpečnosti a zníženia prevádzkových nákladov
83	CI.		BA	V a K	Tech	BA Rača Alstrová ul - sanácia verejného vodovodu a verejnej kanalizácie	Apr-26	Nov-28	**4,900,000**	O	0	0	0	0	0	800,000	1,000,000		0	0	0	0	0			Vodovod s častým výskytom porúch, DN100, kanalizácia DN600 dĺžky cca 2240m
84	CI.		BAO	V	Tech	Sanácia vodovodu DN500 od AŠ Vinosady po ČS Modra	Aug-26	Dec-25	**1,600,000**	O	0	0	0	0	0	740,000	860,000		0	0	0	0	0			DN500 cca 1300m bezvýkopovo, vysoká poruchovosť
85	CI.		ZAH	K	Tech	ČOV Malacky - Modernizácia hrubého predčistenia odpadových vôd+ sanácia stavebnych objektov	Mar-24	Oct-26	**4,000,000**	O	0	0	0	800,000	2,000,000	1,200,000			0	0	0	0	0			Celkovo koncepčne aj s monitoringom a evidenciou priviažaných odpadových vôd zo žúmp. Riešiť piesok – pranie, zhrabky, pranie zhrabkov, logiku postupnosti – hrablice – piesok. Vybudovanie nádrže pre žumpové vody s postupným dávkovaním do procesu.
86	CI.		BA	V	Tech	Vodárenský zdroj Sihoť - rekonštrukcia káblových signalizačných vedení k studniam na sfunkčnenie prenosu na dispečing	Apr-25	Jun-26	**1,300,000**	O	0	0	0	0	500,000	800,000			0	0	0	0	0			sfunkčnenie prenosu na dispečing-prietok, vstup do studní, hladina
87	CI.		BA	V a K	Tech	Rekonštrukcia kanalizačnej a vodovodnej siete v oblasti Mierova Kolonia - istrochem	Mar-25	May-26	**1,300,000**	O	0	0	0	0	500,000	800,000			0	0	0	0	0			
88	CI.		BAO	K	Tech	ČS Pezinok, rekonštrukcia dažďových nádrží	Feb-25	Dec-25	**1,300,000**	O	0	0	0	0	1,300,000	0			0	0	0	0	0			
89	CI.		BA	iné	Tech	BA, Rekonštrukcia vodárenského múzea	Apr-25	Nov-25	**350,000**	O	0	0	0	0					0	0	0	0	0			Komplexná obnova časti objektu z roku 1886
90	CI.	1124	BA	V a K	Tech	BA Ružinov, Nové mesto - komplexná obnova verejných vodovodov a spláškovej kanalizácie	Mar-26	Nov-28	**5,000,000**	O	0	0	0	0					0	0	0	0	0			Komplexná obnova vodárenskej infraštruktúry, hrubý odhad, zreálnenie nákaldov po určení prioritných úsekov. **Nutná participácia mesta a MČ na obnove povrchov.**
91	CI.	1117	BA	V a K	Tech	BA Trnávka - sanácia verejných vodovodov a verejných kanalizácií na vybraných uliciach, II etapa	Apr-27	Nov-30	**5,000,000**	O	0	0	0	0					0	0	0	0	0			Komplexná obnova vodárenskej infraštruktúry v uliciach Trnávky. Celkom Cca 4.000 m verejných vodovodo a cca 4.000m verejnej kanalizácie (havarijný stav). **Nutná participácia mesta a MČ na obnove povrchov.**
92	CI.		BA	V	Tech	BA VZ Rusovce , Ostrovné Lúčky - sanácia objektov	Mar-28	Dec-30	**4,800,000**	O	0	0	0	0	0	0	0		0	0	0	0	0			sanácia studní, vyrovnávacích nádrží, trafostanic + zabezpečenie ASRTP a BPS
93	CI.	930b	ZAH	V	Tech	ÚV Holíč, kompletná rekonštrukcia objektu, II etapa	Mar-25	Dec-26	**1,400,000**	K	0	0	0	1,400,000					0	0	0	0	0			modernizácia technologickej časti
94	CI.		ZAH	V	Tech	ÚV Kúty - modernizácia úpravne vody	Apr-25	Dec-25	**350,000**	O	0	0	0	350,000					0	0	0	0	0			modernizácia, doplnenie technologického stupňa na odstraňovanie pesticídov
95	CI.		ZAH	K	Tech	Holíč - kpt.Nálepku a Fučíkova ul. - sanácia verejnej kanalizácie	Mar-27	Dec-27	**1,000,000**	O	0	0	0	0	0	0	1,000,000		0	0	0	0	0			DN300 cca 230m + 245m
96	CI.		BA	V	Tech	BA, Kremnická ul., - sanácia verejného vodovodu	Apr-25	Dec-25	**600,000**	O	0	0	0	0					0	0	0	0	0			DN300 dl. Cca 410m
97	CI.		BA	K	Tech	BA Kadnárova - sanácia verejnej kanalizácie 2 etapa	Apr-25	Dec-25	**1,100,000**	O	0	0	0	0					0	0	0	0	0			DN500, dĺžky 590m
98	CI.		BA	V	Tech	BA Dvojkrížna sanácia vodovodu DN800 bezvýkopovou metódou	Mar-27	Dec-27	**1,500,000**	O	0	0	0	0	0	0	1,300,000		0	0	0	0	0			zatiahnutie DN400 do póvodnej DN800, dĺžky cca 1,8km vrátane prepojovacích uzlov
99	CI.		BA	K	Tech	ČOV Devínska nová Ves modernizácia a zvýšenie kapacity, 2 etapa	Mar-27	Nov-29	**5,000,000**	O	0	0	0	0	0	0	600,000		0	0	0	0	0			zvýšenie kapacity čov pre nové developerské projekty

Aktualizácia plánu investícií a investičnej výstavby BVS, a.s. na roky 2022 - 2027

draft 4

5/4/2022

Legislatívny rámec (platíme pokuty, resp. sa im chceme vyhnúť)
Technické a technologické dôvody (nutná výmena/oprava, resp. vysoké náklady na opravy)
Pripojenie ďalších odberateľov s možnosťou navýšenia tržieb v budúcnosti
Obnova resp. novovybudovanie kancelárií a zázemia pre pracovníkov BVS, a.s.

Označenie							Termíny		Suma	Cena	Investície bez DPH								Financovanie 2022							Poznámky
Číslo	Skup.	NST/ Div.	Mesto	Vodovod/ kanalizácia	Kateg.	Názov	Začiatok	Koniec	Bez DPH	Z/K/O	do 31.12.2021	2022	2023	2024	2025	2026	2027	po 31.12.2027	EÚ + ŠR	FR	VZ	Iné	ÚVER	Dodávateľ	ÚSPORA bez DPH	
100	CI.	1133	ZAH	V	Tech	Skalica, Pod hájkom - sanácia vodovodu, Záhradná ul. - sanácia križovania Zlatníckeho potoka	Mar-25	Oct-25	**250,000**	O	0	0	0	0	250,000				0	0	0	0	0			DN100 - dl. 201m
101	CI.		BA	V a K	Tech	BA Križna ulicla - sanácia VV a VK	Jun-24	Nov-25	**2,000,000**	O	0	0	0	500,000	1,500,000				0	0	0	0	0			Vyvolaná investícia -výmena, preložka VV a VK počas obnovy električkovej traťe od Špitálskej Legionársku ul. Rozsah bude upresnený, (predpoklad 1,3km VK DN800, VV cca 2km DN100+DN200)
102	CI.		BA	V a K	Tech	BA katódova ochrana potrubí	Aug-22	Dec-22	**400,000**	O	0	400,000							0	0	400,000	0	0			
103	CI.		BA	V a K	Tech	BA VDJ Vtáčnik sanácia AK	Sep-22	Dec-22	**550,000**	O	0	550,000							0	0	550,000	0	0			
104	CI.		BA	V a K	Tech	REZERVA- predchádzanie havarijnemu stavu Infraštruktúry v Bratislave			**11,400,930**	O	340,000	3,958,880	3,504,000	1,961,550	1,037,500	610,500	0	0	0	0	3,958,880	0	0			
105	CII.	K0001_DVV	BAO	V	Odb	VZ Buková - vybudovanie novej studne	Mar-23	Jul-23	**125,000**	O	0	0	125,000						0	0	0	0	0			Zabezpečenie nevej studne vrátane prepojenia na existujúce potrubia, z dôvodu havarie starej studne
106	CII.	K0001_DVV	ZAH	V	Odb	VZ Holič - vybudovanie novej studne	Mar-23	Jul-23	**180,000**	O	0	0	180,000						0	0	0	0	0			Zabezpečenie nevej studne vrátane prepojenia na existujúce potrubia, z dôvodu havarie starej studne
107	CII.	1097	BAO	K	Odb	Dunajská Lužná - kanalizačný obchvat obce	Feb-24	Mar-24	**1,300,000**	O	0	0	0	1,300,000	0				0	0	0	0	0			rekonštrukcia SCRV-KČS04, Nové výtlačné potrubie DN200, resp DN250 z KČS 04 dĺžky cca 2200 m+ vodovodný prepoj DN200 cca 300m, ˇučelom je zvýšenie kapacity systému, prínos nových EO a zníženie prevádzkových nákaldov na preťaženej sieti
108	CII.		BA	K	Odb	Vybudovanie príjmových staníc žumpových vôd na ČOV	Aug-22	Jun-23	**700,000**	O	0	0	0	700,000					0	0	0	0	0			ČOV Petržalka, DNV, Malacky, Senec, Potrebná evidencia privážaného množstva žumpových vôd s elektronickou evidenciu a kamerovým systémom. Zabránenie šírenia zápachu zo žumpových vôd najmä.
109	CII.		ZAH	V	Odb	Malé Leváre - prívod vody do obce	Sep-23	Jul-24	**450,000**	O	0	0	0	450,000					0	0	0	0	0			DN150 cca 1100m
110	CII.		BAO	V	Tech	Modra prepoje na vodovodnej sieti	Mar-24	Aug-24	**120,000**	O	0	0	0	120,000	120,000				0	0	0	0	0			ul. Pod Vinicami zokruhovanie, Prepojenie Bernolákovej a Sládkovičovej ulice
111	CII.		BA	K	Tech	Záhorská Bystrica - ul. Čsl. Tankistov - rekonštr. kanalIz. DN400	Mar-24	Dec-24	**950,000**	O	0	0	0	0					0	0	0	0	0			vybudovanie nového obchvatu (DN400, cca 870m) časti Záh. B. pre odľahčenie VK v ul. Čsl. Tankistov
112	CII.		ZAH	V	Odb	Marlanka, zvýšenie tlakovýých pomerov v obci	May-23	Dec-23	**500,000**	O	0	0	0	500,000					0	0	0	0	0			
113	CII.		ZAH	Iné	Adm	Malacky - výstavba prevádzkovej budoy	Aug-24	Dec-25	**2,000,000**	O	0	0	0						0	0	0	0	0			
114	CII.	1186	ZAH	Iné	Adm	ČOV v Senici - Železničná ul. - výstavba haly, dostavba a rekonštrukcia administratívnych priestorov	Mar-24	Jun-25	**2,000,000**	O	0	0	0	1,000,000	1,000,000				0	0	0	0	0			
115	CII.		ZAH	Iné	Adm	BA Šajby úprava areálu a dostavba skladových priestorov a revitálizácia AB	Jul-23	Dec-24	**800,000**	O	0	0	250,000	550,000					0	0	0	0	0			
116	CII.		ZAH	V	Tech	Senica vodovodný obchvat mesta	Mar-25	Nov-26	**3,500,000**	O	0	0	0	0	2,000,000	1,500,000			0	0	0	0	0			DN300 cca 7km
117	CII.		ZAH	V	Tech	Závod - prívod vody do obce	Mar-26	Jun-27	**1,600,000**	O	0	0	0	0	0	1,300,000	300,000		0	0	0	0	0			Predpoklad DN200 dĺžky cca 6600m
118	CII.		ZAH	V	Tech	Plavecký Štvrtok - prívod vody do obce	Mar-26	Dec-26	**700,000**	O	0	0	0	0	0	700,000			0	0	0	0	0			Predpoklad DN200 dĺžky cca 2700m
119	CII.		ZAH	K	Tech	Plavecký Mikuláš kanalizačný výtlak na čov	Mar-26	Oct-26	**1,400,000**	O	0	0	0	0	0	1,400,000			0	0	0	0	0			odkanalizovanie obce. Obec zabezpečí projektovú dokumentáciu a potrebnú Inžiniersku činnosť vrátane stavebného vodoprávneho povolenia. Stoková sieť v obci dobudovaná obcou
120	CIII.																									
121	DI.					Vlastná réžia a splátka úrokov z úveru			**1,200,000**	O	0								0	0	0	0	0			
122	DII.					Nepredvídané, Spolufinancované (súvisiace s prípravou a realizáciou stavieb)-objektívne navýšenie nákladov na stavby, poplatky projekty a pod,..			**645,000**	O	0	500,000	500,000	600,000	200,000	300,000	200,000	200,000	0	0	500,000	0	0			

Aktualizácia plánu investícií a investičnej výstavby BVS, a.s. na roky 2022 - 2027

draft 4

5/4/2022

Legislatívny rámec (platíme pokuty, resp. sa im chceme vyhnúť)
Technické a technologické dôvody (nutná výmena/oprava, resp. vysoké náklady na opravy)
Pripojenie ďalších odberateľov s možnosťou navýšenia tržieb v budúcnosti
Obnova resp. novovybudovanie kancelárií a zázemia pre pracovníkov BVS, a.s.

Označenie							Termíny		Suma	Cena	Investície bez DPH								Financovanie 2022							Poznámky
Číslo	Skup.	NST/ Div.	Mesto	Vodovod/ kanalizácia	Kateg.	Názov	Začiatok	Koniec	Bez DPH	Z/K/O	do 31.12.2021	2022	2023	2024	2025	2026	2027	po 31.12.2027	EÚ + ŠR	FR	VZ	Iné	ÚVER	Dodávateľ	ÚSPORA bez DPH	
Stavby spolu A+B+C+D									**179,335,513**		**12,462,953**	**43,768,[redacted]**	**28,013,31[redacted]**	**18,031,550[redacted]**	**21,107,[redacted]**	**12,150,500[redacted]**	**5,260,[redacted]**	**200,[redacted]**	**0**	**[redacted]**	**43,318,[redacted]**	**450,[redacted]**	**[redacted]**			
E. Majetkopr. vysporiadanie pozemkov																										
123	E			V a K		Majetkoprávne vysporiadanie na realizovaných stavbách			**100,000**	O	0	100,000	100,000	100,000	100,000	100,000	100,000	100,000	0	0	100,000	0	0			Predpokladané náklady na majetkoprávne vysporiadanie stavieb
124	E			V a K		Majetkoprávne vysporiadanie zastrešované odd. MPVVHS			**500,000**	O	0	500,000	250,000	500,000	500,000	500,000	500,000	500,000	0	0	500,000	0	0			Predpokladané náklady na majetkoprávne vysporiadanie existujúcich stavieb
Spolu E									**600,000**		**0**	**600,000**	**350,000**	**600,000**	**600,000**	**600,000**	**600,000**	**600,000**	**0**	**0**	**600,000**	**0**	**0**			
F.Odkúpenie DHM																										
125	F		BA	V a K		Odkúpenie kostrovej Infraštruktúry			**3,000,000**	O	0	500,000	500,000	1,000,000	1,000,000				0	0	500,000	0	0			
126	F		BAO	V a K		Euro Invest Development, s.r.o. - Odkúpenie VV - Ivanka pri Dunaji, lok. Dombále			**102,000**																	
127	F		BA	V a K		Grand Koliba, s.r.o./Vtáčnik-Sllačska ul., odkup VV a VK			**281,025**																	
128	F		BA	V a K		m.č. Ružinov, Hl. mesto BA, Pravé Krídlo a BVS/zmluva o spolupráci - lok. Pálenisko																					
129	F		ZAH	V a K		Vodohospodárske stavby Malacky, a.s. /lok. Padzelek			**1**																	
130	F		BA	V a K		Grafobal Group Development, a.s./Račany Bianko 3. etapa - výstavba VV a VK a rekonštrukcia VV v Púchovskej ulici			**372,105**																	
131	F		ZAH	V a K		Obec Oreské/verejný vodovod financovaný z eurofondov			**15,757**																	
132	F		ZAH	V a K		Obec Vrádište/Odkanalizovanie združených obcí Viesky																				
133	F		BA	V a K		Vydrica Development, a.s./rekonštrukcia VV Žižkova ul.			**165,998**																	
134	F		BA	V a K		Vydrica Development, a.s./rekonštrukcia VK Žižkova ul.			**88,949**																	
135																										
136	F		Iné	V a K		Rezerva na spolufinancovanie podielu miest a obcí			**1,200,000**	O	0	100,000	100,000	100,000	100,000				0	0	100,000	0	0			
Spolu F									**5,225,835**		**0**	**600,000**	**600,000**	**1,100,000**	**1,100,000**	**0**	**0**	**0**	**0**	**0**	**600,000**	**0**	**0**			
G. Zabezpečenie štúdií a inej dokumentácie																										
GI. Dokumentácia k realizácií - zazmluvnená																										
137	GI.	1011	BAO	K		Pezinok, Tehelná ulica - výstavba KČ		Jun-18	**27,750**	Z	0	0	27,750						0	0	0	0	0	RP Projekt		odkanalizovanie Lokality Tehelná vrátane sanácie dotknutých vodovodných potrubia. Prerušené práce z dôvodu riešenia majetkoprávnych vzťahov
138	GI.	956	BA	K	Odb	BA, Devínska cesta - kanalizácia		Jun-18	**31,700**	Z	23,300	0	8,400						0	0	0			RP Projekt		Prerušené práce z dôvodu nesúhlasu magistrátu k stavbe
139	GI.	1034	BA	V	Odb	Bratislava- Prívod vody pre západný rozvojový pól ÚR		Dec-23	**269,500**	Z	180,000	0	89,500						0	0	0	0	0	A2 projekt s.r.o.		spracovanie DÚR, vrátane majatkoprávneho vysporiadania pozemkov v trase. Predpokaldané náklady 30mil.
140	GI.	1054	BA	K	Odb	Bratislava - Kanalizačný prepoj HA a prepojenie zberačov E a H		Dec-22	**19,736**	Z	7,894	0							0	0	0	0	0	Hydrocoop, s.r.o.		spracovanie DÚR, vrátane majatkoprávneho vysporiadania pozemkov v trase, predpokladané náklady 3,5mil
141	GI.	1097	BAO	K	Odb	Dunajská Lužná - kanalizačný obchvat obce		Dec-22	**59,900**	Z	0	59,900							0	0	59,900	0		RP Projekt		KČS ako náhrada za SCRV-KČS03 a SCRV-KČS04, Výtlačné potrubie z KČS dĺžky cca 2000 m. Prerušené práce z dôvodu prieťahov zo strany obce
142	GI.	1094	BA	V a K	Tech	BA, Rebarborová - rozšírenie verejnej kanalizácie a sanácia vodovodu		Dec-19	**49,750**	Z	0	49,750							0	0	49,750	0	0	Projvoda		Rozšírenie kanalizácie DN400 dĺžky 680m a sanácia vodovodu DN100 dĺžky 672m
143	GI.	1107	BA	K	Tech	BA Podniková ul - sanácia zberača "C"		May-22	**99,800**	Z	69,000	30,800							0	0	30,800	0	0	RP Projekt		DN600, cca 1000m, sanácia vodovodu DN150 - 500m
144	GI.	1110	ZAH	K	Tech	ČOV Myjava - sanácia uskladňovacej nádrže kalu, rek. Odvodňovacieho kalu dostavba OK		Dec-21	**119,963**	Z	95,000	24,963							0	0	24,963	0	0	A2 projekt s.r.o.		1200m3, kompletná reprofilácia stien nádrže vrátane statického posúdenia
145	GI.	1127	BA	V	Odb	BA Záhorská Bystrica, Donská ulica - sanácia vodovodu		Dec-21	**24,700**	Z	20,000	4,700							0	0	4,700	0	0	Banské projekty		DN200 dĺžky cca 800m
146	GI.	1117	BA	V a K	Tech	BA Trnávka - sanácia verejných vodovodov a verejných kanalizácií na vybraných uliciach		Mar-23	**218,880**	Z	0	175,104	43,776						0	0	175,104	0	0	AD Consult		cca 4.000m verejných kanalizácia a cca 4.000m verejných vodovodov
147	GI.	1115	BA	K	Tech	BA ÚČOV, rekonštrukcia žľabov, kanálov, rozdeľovacích objektov a usadzovacích nádrží		Jan-22	**198,080**	Z	120,000	78,080							0	0	78,080	0	0	AD Consult		sanácia prívodných žľabov, usadzovacích nádrží, stien lapačov tukov a pleskov

Aktualizácia plánu investícií a investičnej výstavby BVS, a.s. na roky 2022 - 2027

draft 4

5/4/2022

Legislatívny rámec (platíme pokuty, resp. sa im chceme vyhnúť)
Technické a technologické dôvody (nutná výmena/oprava, resp. vysoké náklady na opravy)
Pripojenie ďalších odberateľov s možnosťou navýšenia tržieb v budúcnosti
Obnova resp. novovybudovanie kancelárií a zázemia pre pracovníkov BVS, a.s.

Označenie							Termíny		Suma	Cena	Investície bez DPH								Financovanie 2022							Poznámky
Číslo	Skup.	NST/ Div.	Miesto	Vodovod/ kanalizácia	Kateg.	Názov	Začiatok	Koniec	Bez DPH	Z/K/O	do 31.12.2021	2022	2023	2024	2025	2026	2027	po 31.12.2027	EÚ + ŠR	FR	VZ	Iné	ÚVER	Dodávateľ	ÚSPORA bez DPH	
148	GI.	876, 1118	BA	V	Tech	BA, ČS Kutlíková a ČS Podunajské Biskupice - kompletná obnova objektu		Jun-22	**366,648**	Z	146,659	219,989							0	0	219,989	0	0	Hydrocoop, s.r.o.		
149	GI.	1125	BAO	K	Tech	Chorvátsky Grob, SCCH_KCS02 - Čierna Voda - sanácia objektu		Nov-21	**38,800**	Z	38,800								0	0	0	0	0	Hycoprojekt a.s.		Rekonštrukcia hlavného elektrorozvádzača, vybudovanie vzduchotechniky – odvetrávanie priestorov elektrorozvádzača, výmena poškodeného výtlačného potrubia v rámci čerpacej stanice, výmena spätných klapiek a výmena nožových uzáverov
150	GI.	1128	ZAH	K	Tech	ČOV Smrdáky sanácia oxidačnej priekopy, dobudovanie odľahčovacej komory a mechanického predčistenia		Dec-21	**29,650**	Z	25,000	4,650							0	0	4,650	0	0	Hycoprojekt a.s.		Sanácia oxidačnej priekopy, výmena ručne stieraných hrablic za SSH, rekonštrukcia lapača plesku a tuku, rekonštrukcia odľahčovacích objektov s osadením merania prietoku
151	GI.	544	BA	V	Tech	BA Špitálska ul, ul. 29. augusta - modernizácia zberačov "AXI a AXIa" vrátane sanácie verejného vodovodu		Mar-22	**19,750**	Z	0	19,750	0						0	0	19,750	0	0	PIPS		zberač AXI od Špitálskej ul. Po Karadžičovu, DN1200 - 165m, DN1000 - 280m, DN 1000/1500 - 550m (bezvýkopovo), preložka vodovodu DN100 - 650m
152	GI.		ZAH	K	Tech	ČOV Malacky - Modernizácia hrubého predčistenia odpadových vôd		Dec-22	**227,000**	Z	0	227,000	0						0	0	227,000	0	0	Hycoprojekt a.s.		Celkovo koncepčne aj s monitoringom a evidenciou privážaných odpadových vôd zo žúmp. Riešiť piesok – pranie, zhrabky, pranie zhrabkov, logiku postupnosti – hrablice – piesok. Vybudovanie nádrže pre žúmpové vody s postupným dávkovaním do procesu.
153	GI.		BA	K	Tech	BA Rusovce Čunovo - sanácia vybraných ČS a modernizácia kanalizačného zberača na Balkánskej ul.		Nov-22	**24,500**	Z	0	24,500							0	0	24,500	0	0	Banské projekty		Balkánska ul. Zberča DN400 na DN600 dĺžky cca 364m, sanácia ČS na Laténskej ul,. Sanácia ČS v Čunove
154	GI.		BA	V a K	Tech	BA Vajnorská I. sanácia verejnej kanalizácie a verejného vodovodu		Apr-22	**49,800**	Z	0	49,800	0						0	0	49,800	0	0	Hydrocoop, s.r.o.		kanalizácia 600/900 – cca 678m + 300/450 – 440m, vodovod DN100 dĺžky cca 1000m
155	GI.		BA	K	Odb	Vybudovanie prijmových staníc žumpových vôd na ČOV		Apr-22	**35,000**	Z	0	35,000							0	0	35,000	0	0	Banské projekty		ČOV Petržalka, DNV, Malacky, Senec, Potrebná evidencia privážaného množstva žumpových vôd s elektronickou evidenciu a kamerovým systémom. Zabránenie šírenia zápachu zo žumpových vôd najmä. Potrebné budovanie akumulačných nádrží vybavených čerpacou technikou pre rovnomerné čerpanie vôd do procesu čistenia. Projekt expedovaný priebežne po objektoch
156	GI.		BA	V	Odb	Záhorská Bystrica prepoj DN 500 na DN 200		Sep-21	**7,900**	Z	0	7,900							0	0	7,900	0	0	Hycoprojekt a.s.		Bezpečnostný prepoj pre zásobovanie II. tl. pásmo (spodok Záh. Bystrice)
157	GI.		BA	V	Odb	Výstavba plničky vôd		May-22	**85,000**	Z	0	85,000							0	0	85,000	0	0	ateliér BAAR		
158	GI.		ZAH	V	Tech	Stupava - sanácia verejného vodovodu mesta		Jul-22	**10,800**	Z	0	10,800							0	0	10,800	0	0	ATELIÉR BUDO s.r.o.,		DN100, cca 810m, spolufinancovale mesta pri obnove vodovodu v majetku mesta. Po obnove prejde do majetku BVS
159	GI.		BA	K	Tech	ČOV Petržalka - Čerpanie organického znečistenia z práčky plesku za lapač plesku		Mar-22	**15,000**	Z	0	15,000							0	0	15,000	0	0	Banské projekty		
160	GI.	1120	BA	K	Tech	ÚČOV Vrakuňa - eliminácia zápachu - štúdia		Jul-22	**29,000**	Z	0	29,000							0	0	29,000	0	0	Hycoprojekt a.s.		Stavba svojim presahom rieši modernizáciu, sanáciu opotrebených stavebných konštrukcii a zároveň koncepčným spôsobom eliminuje tvorbu a šírenie zápachu z ÚČOV. Rekonštrukcia potrubných rozvodov ČS primárne zahusteného kalu. stanica zvážaných žumpovch vôd aj s monitoringom a evidenciou privážaných odpadových vôd zo žúmp. Riešenie piesok – pranie, zhrabky, pranie zhrabkov, logiku postupnosti – hrablice – piesok.
161	GI.		BAO	K	Tech	Bernolákovo, Ivanka pri Dunaji - zvýšenie kapacity kostrovej kanalizácie		May-22	**115,000**	Z	0	115,000							0	0	115,000	0	0	Projvoda		PD hradí developer, PD do 12.21 a SP 31.5.2022
162	GI.		BAO	Iné	Adm	AB Modra - Sanácia administratívnych priestorov		Dec-21	**25,000**	Z	25,000								0	0	0	0	0	LEarchitects s.r.o.		
163	GI.		BA	Iné	Adm	BA Prešovská Zmena dispozičného riešenia časti 1.NP		Apr-22	**12,780**	Z	0	12,780							0	0	12,780	0	0	APROX Invest, spol. s r.o.,		
164	GI.	1184	BA	Iné	Adm	AB Devínska Nová Ves - Sanácia administratívnych priestorov		Aug-22	**24,900**	Z	0	24,900	0						0	0	24,900	0	0	LEarchitects s.r.o.		
165	GI.	1120	BA	K	Tech	ÚČOV Vrakuňa -eliminácia zápachu 1. etapa		Dec-22	**109,000**	Z	0	109,000							0	0	109,000	0	0	PIPS		Stavba svojim presahom rieši modernizáciu, sanáciu opotrebených stavebných konštrukcii a zároveň koncepčným spôsobom eliminuje tvorbu a šírenie zápachu z ÚČOV. Rekonštrukcia potrubných rozvodov ČS primárne zahusteného kalu. stanica zvážaných žumpovch vôd aj s monitoringom a evidenciou privážaných odpadových vôd zo žúmp. Riešenie piesok – pranie, zhrabky, pranie zhrabkov, logiku postupnosti – hrablice – piesok.

Aktualizácia plánu investícií a investičnej výstavby BVS, a.s. na roky 2022 - 2027

draft 4

5/4/2022

Legislatívny rámec (platíme pokuty, resp. sa im chceme vyhnúť)
Technické a technologické dôvody (nutná výmena/oprava, resp. vysoké náklady na opravy)
Pripojenie ďalších odberateľov s možnosťou navýšenia tržieb v budúcnosti
Obnova resp. novovybudovanie kancelárií a zázemia pre pracovníkov BVS, a.s.

Označenie							Termíny		Suma	Cena	Investície bez DPH								Financovanie 2022							Poznámky
Číslo	Skup.	NST/ Div.	Mesto	Vodovod/ kanalizácia	Kateg.	Názov	Začiatok	Koniec	Bez DPH	Z/K/O	do 31.12.2021	2022	2023	2024	2025	2026	2027	po 31.12.2027	EÚ + ŠR	FR	VZ	Iné	ÚVER	Dodávateľ	ÚSPORA bez DPH	
166	GI.		BA	V	Tech	BA Hradská ul. - sanácia vodovodu		Jun-22	**19,000**	Z	0	19,000							0	0	19,000	0	0	Projvoda		DN100 dĺžky cca 660 + 187m
167	GI.		BA	K	Tech	ČOV Devínska nová Ves modernizácia a zvýšenie kapacity, 2 etapa		Jun-22	**14,000**	Z	0	14,000							0	0	14,000	0	0	MIPRO		zvýšenie kapacity čov pre nové developerské projekty
168	GI.		BA	V a K	Tech	BA Rača Alstrová ul - sanácia verejného vodovodu a verejnej kanalizácie		Dec-22	**138,850**	Z	0	138,850							0	0	138,850	0	0	Hydroteam		DN100 dĺžky cca 2240m
169	GI.		BA	Iné	Adm	BA ÚČOV Vrakuňa- prestavba administratívnych priestorov a dielne		May-22	**79,900**	Z	0	79,900							0	0	79,900	0	0	LEarchitects s.r.o.		
170	GI.		BAO	Iné	Adm	ČOV v Senici - rekonštrukcia rozšírenie ČOV- štúdia		Aug-22	**5,400**	Z	0	5,400	0						0	0	5,400	0	0	MIPRO		
171	GI.		BAO	Iné	Adm	ČOV v Senici - Železničná ul. - vystavba haly a Hviezdoslavova ul. sanácia objektov garáží		Mar-24	**89,540**	Z	0	89,540	0						0	0	89,540	0	0	Ing. arch. Gabriel Drobniak		
172	GII.		ZAH	V a K	Odb	Skalica dobudovanie primárnej infraštruktúry pre Baťov kanál		Jun-22	**31,722**	Z		2,500							0	0	2,500	0	0	PIPS		cca 2500m vodovod + cca 2500m kanalizácia + KČS
173	GII.		BAO	Iné	Adm	BA Železničná - modernizácia administratívnych priestorov		Dec-22	**25,000**	O	0	25,000							0	0	25,000	0	0			
174	GII.		BAO	Iné	Adm	Pezinok - modernizácia zákazníckeho centra		May-22	**9,000**	O	0	9,000							0	0	9,000	0	0			
175	GII.		BAO	K	Odb	Riešenie náhradného napájania EE ČOV Modra		Dec-22	**15,000**	O	0	15,000							0	0	15,000	0	0			Potreba riešenia náhradného napájania v prípade výpadku EE. Budeme platiť tento rok pokutu za vypúšťanie - odľahčovanie - obtokovanie nečistených OV. Predpoklad pre zrušenie trvalej 24 hodinovej obsluhy.
176	GII.		BA	K	Odb	Rekonštrukcia TS 696 ČOV Petržalka		Dec-22	**28,000**	O	0	28,000							0	0	28,000	0	0			Havarijný stav TS zistený pri úradnej skúške. Výmena transformátorov a 6 kV časti prívalových a pododňových čerpadiel.
177	GII.		ZAH	V	Odb	Studňa HVS3 Veľké Leváre		Dec-22	**15,000**	O	0	15,000							0	0	15,000	0	0			zapojenie jestvujúceho prieskumného vrtu do vodovodnej siete.
178	GII.		ZAH	V	Odb	Marlanka, zvýšenie tlakových pomerov v obci		Dec-23	**30,000**	O	0	0	30,000						0	0	0	0	0			
179	GII.		BAO	K	Tech	ČS Pezinok, rekonštrukcia dažďových nádrží		Jan-23	**50,000**	O	0	0	50,000						0	0	0	0	0			
180	GII.		BA	V	Tech	BA Palisády - sanácia verejného vodovodu		Feb-23	**35,000**	O	0	0	35,000						0	0	0	0	0			DN200 cca 750 m (od Moyzesovej po Zámockú)
181	GII.		BA	V	Tech	BA Hraničná, Mierová ul. - sanácia vodovodu		Mar-23	**45,000**	O	0	0	45,000						0	0	0	0	0			Hraničná (od Mierovej po Mlynské Nivy) DN150 cca 560m, Mierová v kolektore DN300 cca 790m
182	GII.		BA	K	Tech	Bratislava- Prívod vody pre západný rozvojový pól RP		Dec-23	**90,000**	O	0	0	90,000						0	0	0	0	0			
183	GII.		BA	V	Tech	BA sanácia tranzitného potrubia DN 1200 vo Vrakunskom lesoparku		Dec-23	**50,000**	O	0	0	50,000						0	0	0	0	0			OC DN1200, cca 800bm)
184	GII.		BA	V	Tech	Vodárenský zdroj Slhoť - rekonštrukcia káblových signalizačných vedení k studniam na sfunkčnenie prenosu na dispečing		Dec-23	**50,000**	O	0	0	50,000						0	0	0	0	0			sfunkčnenie prenosu na dispečing-prietok, vstup do studní, hladina
185	GII.		ZAH	V	Tech	Rohožník Malacky - Sanácia prívodného potrubia DN500 od VZ		Dec-23	**100,000**	O	0	0	100,000						0	0	0	0				OC DN500 na DN400 cca 12km
186	GII.		ZAH	V	Tech	Senica vodovodný obchvat mesta		Dec-23	**110,000**	O	0	0	85,000						0	0	0	0	0			DN300 cca 7km, sanácia VDJ Hlboké, dostavba ČS vo VDJ Hlboké
187	GII.		ZAH	K	Tech	Holíč - kpt.Nálepku a Fučíkova ul. - sanácia verejnej kanalizácie		Aug-23	**30,000**	O	0	0	30,000						0	0	0	0	0			DN300 cca 230m + 245m
188	GII.		BA	V	Tech	BA Pajštúnska Jasovská sanácia vodovodu DN800 bezvýkovopovou technológiou		Jun-22	**20,000**	O	0	20,000							0	0	20,000	0	0			vybudovanie nového obchvatu (DN400, cca 870m) časti Záh. B. pre odľahčenie VK v ul. Čsl. Tankistov
189	GII.		BAO	K	Tech	Malinovo, Most pri Bratislave - modernizácia stokovej siete		Jun-23	**30,000**	O	0	0	30,000						0	0	0	0	0			Investícia nevyhnutná v prípade odkupenia kanalizačnej Infraštruktúry
190	GII.		ZAH	V	Tech	ÚV Kúty - modernizácia úpravne vody		Jun-23	**40,000**	O	0	0	40,000						0	0	0	0	0			doplnenie filtrácie na eliminovanie pesticídov z vody
191	GII.		BA	V a K	Tech	BA Trnávka - sanácia verejných vodovodov a verejných kanalizácií na vybraných uliciach II. et		Jun-23	**180,000**	O	0	0	180,000						0	0	0	0	0			zlý stav VK zistený monitoringom a prieskumom v 2022
192	GII.		BA	V a K	Tech	BA Križna sanácia verejného vodovodu a kanalizácie		Mar-24	**50,000**	O	0	0	0	50,000					0	0	0	0	0			vyvolaná Investícia, preložka sieti koordinácia s magistrátom pri modernizácii električkovej trate

Aktualizácia plánu investícií a investičnej výstavby BVS, a.s. na roky 2022 - 2027

draft 4

5/4/2022

Legislatívny rámec (platíme pokuty, resp. sa im chceme vyhnúť)
Technické a technologické dôvody (nutná výmena/oprava, resp. vysoké náklady na opravy)
Pripojenie ďalších odberateľov s možnosťou navýšenia tržieb v budúcnosti
Obnova resp. novovybudovanie kancelárií a zázemia pre pracovníkov BVS, a.s.

Označenie							Termíny		Suma	Cena	Investície bez DPH								Financovanie 2022							Poznámky
Číslo	Skup.	NST/ Div.	Miesto	Vodovod/ kanalizácia	Kateg.	Názov	Začiatok	Koniec	Bez DPH	Z/K/O	do 31.12.2021	2022	2023	2024	2025	2026	2027	po 31.12.2027	EÚ + ŠR	FR	VZ	Iné	ÚVER	Dodávateľ	ÚSPORA bez DPH	
193	GII.		BA	V a K	Tech	BA Vajnorská - preložky a sanácia verejných vodovodov a kanalizácií		Dec-25	**150,000**	O	0	0	0	0	150,000				0	0	0	0	0			vyvolaná Investícia, preložka sieti koordinácia s magistrátom pri modernizácii električkovej trate
194	GII.		BA	V a K	Tech	Rekonštrukcia kanalizačnej a vodovodnej siete v oblasti Mierova Kolonia - istrochem		Mar-24	**70,000**	O	0	0	0	70,000					0	0	0	0	0			
195	GII.		BA	V	Tech	BA VZ Rusovce , Ostrovné Lúčky - sanácia objektov		Mar-24	**125,000**	O	0	0	0	125,000					0	0	0	0	0			sanácia studní, vyrovnávacích nádrží, trafostanic + zabezpečenie ASRTP a BPS
196	GII.		ZAH	V	Tech	Závod - prívod vody do obce		Dec-24	**60,000**	O	0	0	0	60,000					0	0	0	0	0			Predpoklad DN200 dĺžky cca 6600m
197	GII.		BA	V	Tech	BA Michalská preložka VV do kolektora		Mar-24	**10,000**	O	0	0	0	10,000					0	0	0	0	0			
198	GII.		ZAH	V	Tech	Plavecký Štvrtok - prívod vody do obce		Dec-24	**30,000**	O	0	0	0	30,000					0	0	0	0	0			Predpoklad DN200 dĺžky cca 2700m
199	GII.		BA	V a K	Adm	BA, Rekonštrukcia vodárenského múzea		Jun-24	**20,000**	O	0	0	0	20,000					0	0	0	0	0			
200	GII.	1054	BA	K	Odb	Bratislava - Kanalizačný prepoj EA a prepojenie zberačov E a A		Dec-24	**60,000**	O	0	0	0	60,000					0	0	0	0	0			spracovanie realizačnej projektovej dokumentácie a zabezpečenie stavebného povolenia
201	GII.		BA	V	Tech	BA sanácia vodovodu DN800 od VDJ Banikova po AŠ Harmincová		Dec-24	**70,000**	O	0	0	0	70,000					0	0	0	0	0			DN800, 3 375m, bezvýkopovou technológiou
202	GII.		BA	K	Tech	BA Kadnárova - sanácia verejnej kanalizácie 2 etapa		Sep-24	**35,000**	O	0	0	0	35,000					0	0	0	0	0			DN500, dĺžky 590m
203	GII.		BA	V	Tech	BA Dvojkrížna sanácia vodovodu DN800 bezvýkopovou metódou		Dec-24	**40,000**	O	0	0	0	40,000					0	0	0	0	0			zatiahnutie DN400 do pôvodnej DN800, dĺžky cca 1,8km vrátane prepojovacích uzlov
204	GII.		BA	V a K	Tech	BA Ružinov, Nové mesto - komplexná obnova verejných vodovodov a spláškovej kanalizácie		Dec-25	**155,000**	O	0	0	0	0	155,000				0	0	0	0	0			
205	GII.		BA	V	Tech	BA, ČS Barónka - VDJ Kopanice II, sanácia vodovodu DN400		Dec-25	**35,000**	O	0	0	0	0	35,000				0	0	0	0	0			LT DN400 cca 1850m, sanácia bezvýkopovou metódou
206	GII.		ZAH	V	Tech	Sanácia výtlačného potrubia z VDZ Stanovisko-VDJ Červená Hora		Dec-25	**25,000**	O	0	0	0	0	25,000				0	0	0	0				OC- DN 125- 2785 m, sanácia bezvýkopovou metódou
207	GII.		BA	V	Tech	BA Bojnická ul. - pekná cesta, sanácia vodovodu DN1200		Dec-25	**60,000**	O	0	0	0	0	60,000				0	0	0	0	0			LT DN1200 cca 3300m, +UO301 + prepoj DN600 cca 10m, sanácia bezvýkopovou metódou
208	GII.		BA	V a K	Tech	Rezerva na financovanie projektov pre mestá obce za účelom získania dotácii				O	0	0	0	150,000	73,000	200,000	100,000		0	0	0	0	0			
209	GII.		BA	V a K	Tech	výhľadová potreba na financovanie projektovej dokumentácie 2025 a neskór				O	0					100,000	200,000	300,000	0	0	0	0	0			
210	GIV.	OVK		V a K		štúdie			**30,000**	O	0	0	16,000	30,000	30,000	30,000	30,000	30,000	0	0	0	0	0			
211	GIV.	ORM		Iné	Tech	Online model hydrauliky vody			**520,000**	O	0	50,000	225,000	245,000					0	0	50,000	0	0			
Spolu GI., GII. a GIV.									**5,220,699**	**0**	**750,653**	**1,924,556**	**1,225,426**	**995,000**	**528,000**	**330,000**	**330,000**	**330,000**	**0**	**0**	**1,924,556**	**0**	**0**	**0**		
GIII. Dokumentácia k realizácii - spracovaná zamestnancami BVS																										
212	GIII.		BA	V	Tech	Koniarkova		Nov-21	**7,000**	O	7,000	0							0	0	0	0	0			
213	GIII.		BA	V	Tech	BA Šutrákova ul. - sanácia vodovodu		Oct-21	**7,000**	O	7,000	0							0	0	0	0	0			TVLT-DN100, dĺ. 111m (sanácia vodovodu)
214	GIII.		BA	K	Tech	BA Lužická ul. -sanácia kanalizácie		Nov-21	**20,000**	O	20,000	0							0	0	0	0	0			VK kamenina -DN400, dl. 207,26m, DN300, dl. 171,15m, VV TVLT-DN100, dl.222,07m
215	GIII.		BA	K	Tech	Nová Dedinka, preložka vodovodu a vodomernej šachty		Dec-21	**6,000**	O	6,000	0							0	0	0	0	0			vodovod TVLT-DN200-dl. 25,10m, DN100- dl. 16,11m+VŠ(3,3x1,6M)
216	GIII.		BA	K	Tech	Nová Dedinka - sanácia zhybky		Jan-22	**5,000**	O	0	5,000							0	0	5,000	0	0			cca 25m izolovanej rury TVLT - DN200
217	GIII.		BAO	V	Tech	Jakubovo námestie		Jan-22	**15,000**	O	0	15,000							0	0	15,000	0	0			
218	GIII.		BA	V	Tech	BA Ledlny - sanácia vodovodu		Mar-22	**15,000**	O	0	15,000							0	0	15,000	0	0			
219	GIII.		BA	V	Tech	BA Ružová dolina ul., -sanácia kanalizácie		Apr-22	**15,000**	O	0	15,000							0	0	15,000	0	0			
220	GIII.		BA	K	Tech	BA Blumentálska ul. – vnútroblok, -sanácia kanalizácie		May-22	**6,000**	O	0	6,000							0	0	6,000	0	0			kanalizácia DN300 cca 98m
221	GIII.	k0001_DVV	BAO	V	Odb	VZ Buková, VZ Holič - vybudovanie nových studní		Aug-22	**15,000**	O	0	15,000							0	0	15,000	0	0			vybudovanie novej studne s prepojením vrátane sanácie existujúcich potrubí
222	GIII.	1111	ZAH	K	Tech	ČOV Plavecký štvrtok - sanácia gravitačného potrubia DN300 z ČOV		Nov-22	**15,000**	O	0	15,000							0	0	15,000	0	0			DN300 dĺžky 120m
223	GIII.		ZAH	V	Odb	Malé Leváre - prívod vody do obce		Jul-22	**22,000**	O	0	22,000							0	0	22,000	0	0			DN150 cca 1100m

Aktualizácia plánu investícií a investičnej výstavby BVS, a.s. na roky 2022 - 2027

draft 4

5/4/2022

Legislatívny rámec (platíme pokuty, resp. sa im chceme vyhnúť)
Technické a technologické dôvody (nutná výmena/oprava, resp. vysoké náklady na opravy)
Pripojenie ďalších odberateľov s možnosťou navýšenia tržieb v budúcnosti
Obnova resp. novovybudovanie kancelárií a zázemia pre pracovníkov BVS, a.s.

Označenie							Termíny		Suma	Cena	Investície bez DPH								Financovanie 2022							Poznámky
Číslo	Skup.	NST/ Div.	Mesto	Vodovod/ kanalizácia	Kateg.	Názov	Začiatok	Koniec	Bez DPH	Z/K/O	do 31.12.2021	2022	2023	2024	2025	2026	2027	po 31.12.2027	EÚ + ŠR	FR	VZ	Iné	ÚVER	Dodávateľ	ÚSPORA bez DPH	
224	GIII.		BAO	K	Tech	Rekonšrukcia havarijneho stavu prístupových ciest na ČOV		Oct-22	**30,000**	O	0	30,000							0	0	30,000	0	0			Modra, Malacky, Gbely, Pezinok
225	GIII.		BA	V	Tech	Prípojná		Dec-22	**5,000**	O	0	5,000							0	0	5,000	0	0			
226	GIII.		BA	V	Tech	BA záh. Bystrica, Kolárska ul- sanácia VV		Feb-23	**20,000**	O	0	0	20,000						0	0	0	0	0			DN300 cca 300m
227	GIII.		BA	V	Tech	VDJ Cajla - sanácia objektu		Mar-23	**25,000**	O	0	0	25,000						0	0	0	0	0			
228	GIII.		BA	V	Tech	BA Hydinárska - sanácia vodovodu		May-23	**30,000**	O	0	0	30,000						0	0	0	0	0			TVLT - DN200, cca 480m
229	GIII.		BAO	V	Tech	VDJ Piesok - sanácia objektu		Jun-23	**25,000**	O	0	0	25,000						0	0	0	0	0			
230	GIII.		BAO	V	Tech	Modra prepoje na vodovodnej sieti		Jul-23	**10,000**	O	0	0	10,000						0	0	0	0	0			ul. Pod Vínicami zokruhovanie, Prepojenie Bernolákovej a Sládkovičovej ulice
231	GIII.		BAO	V	Tech	Pezinok Kutuzovová ul, ul Obrancov mieru. - sanácia a prepojenie verejných vodovodov		Oct-23	**30,000**	O	0	0	30,000						0	0	0	0	0			Vysoká poruchovosť spôsobuje časté odstávky v dodávke vody. Prepoj umožní zásobovanie "z druhej strany". DN100 cca 60m, + DN100 dĺžky cca 600m
232	GIII.		BAO	V	Tech	Sanácia vodovodu DN500 od AŠ Vinosady po ČS Modra		Oct-23	**65,000**	O	0	0	65,000						0	0	0	0	0			DN500 cca 1300m bezvýkopovo
233	GIII.		ZAH	V	Tech	Plavecký Mikuláš - rekonštrukcia vodovodu DN200		Jan-24	**36,000**	O	0	0	0	36,000					0	0	0	0	0			Tvlt DN200- dl. 922m
234	GIII.	1133	ZAH	V	Tech	Skalica, Pod hájkom - sanácia vodovodu, Záhradná ul. - sanácia križovania Zlatníckeho potoka		Jan-24	**15,000**	O	0	0	0	15,000					0	0	0	0	0			DN100 - dl. 201m
235	GIII.		ZAH	V	Tech	BA Beblavého ul. - sanácia vodovodu		Mar-24	**15,000**	O	0	0	0	15,000					0	0	0	0	0			DN80 dĺžky cca 190
236	GIII.		ZAH	V	Tech	BA Drevenná ul. - sanácia vodovodu		Apr-24	**15,000**	O	0	0	0	15,000					0	0	0	0	0			DN80 dĺžky cca 130 (od Hodžovho po Obchodnú)
237	GIII.	1112	BA	V	Tech	BA VDJ Mudroňová - sfunkčnenie prepadu z vodojemu		May-24	**7,000**	O	0	0	0	7,000					0	0	0	0	0			DN300 dĺžky 120m
238	GIII.		BA	V	Tech	BA Včelárska - sanácia vodovodu		Jul-24	**20,000**	O	0	0	0	20,000					0	0	0	0	0			
239	GIII.		BA	V	Tech	BA Čečinová - sanácia vodovodu		Aug-24	**12,000**	O	0	0	0	12,000					0	0	0	0	0			
240	GIII.		BA	V	Tech	BA uzáverový objekt UO 2 - úprava objektu		Sep-24	**15,000**	O	0	0	0	15,000					0	0	0	0	0			Šamorínsky dlaľkovod
241	GIII.		BA	V	Tech	BA, Kremnická ul., - sanácia verejného vodovodu		Dec-24	**20,000**	O	0	0	0	20,000					0	0	0	0	0			DN300 dĺ. Cca 410m
242	GIII.		BA	V	Tech	Záhorská Bystrica - ul. Čsl. Tankistov - rekonštr. kanallz. DN400		Dec-24	**75,000**	O	0	0	0	75,000					0	0	0	0	0			
Spolu GIII.									**618,000**		**40,000**	**143,000**	**205,000**	**230,000**	**0**	**0**	**0**	**0**	**0**	**0**	**143,000**	**0**	**0**	**0**		
GV. Autorský dozor																										
243	GV.	806	ZAH	V	Odb	Rozšírenie VZ Holdošov mlyn		Jun-22	**13,000**	O	6,000	7,000							0	0	7,000	0	0			
244	GV.	917b	BA	K	Tech	Vajnory, vákuová kanalizácia, modernizácia PS01, + dokončenie modernizácie vetvy D +modernlzácla vetiev A a B		Aug-22	**4,000**	O	0	4,000	0						0	0	4,000	0	0	Hydrocoop, s.r.o.		
245	GV.	1033	BA	V	Adm	Devínska cesta, Múzeum - rekonštrukcia TS		Dec-22	**2,800**	O	0	2,800	0						0	0	2,800	0	0	A2 projekt s.r.o.		
246	GV.	1053	ZAH	K	Tech	Plavecký Štvrtok - rekonštrukcia kanalizácie		Dec-21	**4,200**	O	3,400	800	0						0	0	800	0	0	ATELIÉR BUDO s.r.o.,		
247	GV.		ZAH	V	Tech	Veľké Leváre - sanácia vodovodu 1. etapa		Dec-23	**7,200**	O	4,000	3,200							0	0	3,200	0	0	Projvoda		
248	GV.		BAO	V	Tech	VDJ Grinava, rekonštrukcia		Aug-23	**5,600**	O	0	2,400	2,800	400					0	0	2,400	0	0	A2 projekt s.r.o.		
249	GV.	930a	ZAH	V	Tech	ÚV Holíč, kompletná rekonštrukcia objektu, I etapa		Jul-23	**6,800**	O	0	4,000	2,800	0					0	0	4,000	0	0	RP Projekt		
250	GV.	852	BA	V	Tech	VDJ SAV (2x1250m3), rekonštrukcia objektu		Nov-23	**2,000**	O	0	0	2,000						0	0	0	0	0			
251	GV.	1127	BA	V	Odb	BA Záhorská Bystrica, Donská ulica - sanácia vodovodu		Dec-22	**4,000**	O	0	4,000							0	0	4,000	0	0	Banské projekty		
252	GV.	1095	BAO	V	Tech	ČS Bernolákovo -úprava objektov v areáli		Sep-23	**3,800**	O	0	800	3,000						0	0	800	0		Projvoda		
253	GV.		BAO	K	Odb	PK Grinava - výstavba kanalizácia 1.et		Dec-23	**7,200**	O	3,000	4,200							0	0	4,200	0	0	Hydroteam		
254	GV.	421b	ZAH	V	Odb	Radošovce výstavba verejného vodovodu 1 et.		Dec-25	**7,600**	O	2,400	5,200							0	0	5,200	0	0	ATELIÉR BUDO s.r.o.,		

Aktualizácia plánu investícií a investičnej výstavby BVS, a.s. na roky 2022 - 2027

draft 4

5/4/2022

Legislatívny rámec (platíme pokuty, resp. sa im chceme vyhnúť)
Technické a technologické dôvody (nutná výmena/oprava, resp. vysoké náklady na opravy)
Pripojenie ďalších odberateľov s možnosťou navýšenia tržieb v budúcnosti
Obnova resp. novovybudovanie kancelárií a zázemia pre pracovníkov BVS, a.s.

Označenie							Termíny		Suma	Cena	Investície bez DPH								Financovanie 2022							Poznámky
Číslo	Skup.	NST/ Div.	Mesto	Vodovod/ kanalizácia	Kateg.	Názov	Začiatok	Koniec	Bez DPH	Z/K/O	do 31.12.2021	2022	2023	2024	2025	2026	2027	po 31.12.2027	EÚ + ŠR	FR	VZ	Iné	ÚVER	Dodávateľ	ÚSPORA bez DPH	
255	GV.		ZAH	V	Odb	Popudinské Močidľany výstavba verejného vodovodu 1 et.		Dec-24	**5,000**	O	0	4,000	1,000						0	0	4,000	0	0	ATELIÉR BUDO s.r.o.,		
256	GV.		ZAH	V	Odb	Dubovce - výstavba verejného vodovodu 1.et.		Dec-24	**5,000**	O	0	4,000	1,000						0	0	4,000	0	0	ATELIÉR BUDO s.r.o.,		
257	GV.	925	ZAH	V	Odb	Stupava-VDJ Kremenica		Dec-23	**6,400**	K	0	0	3,200	3,200					0	0	0	0	0	AD Consult		
258	GV.	924	BA	V	Odb	Záhorská Bystrica, VDJ, prívodné a zásobné potrubie		Dec-22	**6,400**	K	3,200	3,200							0	0	3,200	0	0	AD Consult		
259	GV.	658B	BAO	V	Tech	Rača - Grinava, vodovodné zásobné potrubie, výstavba objektu ČS		Sep-23	**4,000**	O	0	4,000							0	0	4,000	0	0	Projvoda		
260	GV.		BA	V a K	Odb	Bratislava Potočná ul. - výstavba kanalizácie		Oct-22	**3,200**	O	0	3,200	0						0	0	3,200	0	0	Projvoda		
261	GV.		BAO	V	Tech	Budmerice ul. Rašu a Revolučná, sanácia vodovodného potrubia		Mar-23	**3,200**	O	0	2,400	800						0	0	2,400	0	0	Projvoda		
262	GV.		BAO	V	Tech	Viničné, Kozia, Hlavná a Vinohradnícka ul. -sanácia vodovodu		Aug-23	**3,800**	O	0	2,400	1,400						0	0	2,400	0	0	Projvoda		
263	GV.	1110	ZAH	V	Tech	ČOV Myjava - sanácia uskladňovacej nádrže kalu, rek. Odvodňovacieho kalu dostavba OK		Dec-24	**8,000**	O	0	0	4,000	4,000	4,000				0	0	0	0	0			
264	GV.	1114	BA	V	Tech	BA, ČS Karľová Ves - BA, ČS Karľová Ves - obnova technológie objektu		Nov-23	**3,600**	O	0	2,800	800						0	0	2,800	0	0			
265	GV.		BA	K	Tech	ČOV Petržalka - Čerpanie organického znečistenia z práčky plesku za lapač plesku		Dec-22	**1,200**	O	0	1,200							0	0	1,200	0	0			
266	GV.	1115	BA	K	Tech	BA ÚČOV, rekonštrukcia žľabov, kanálov, rozdeľovacích objektov a usadzovacích nádrží, 1 časť		Dec-24	**8,800**	O	0	0	3,000	3,000	2,800				0	0	0	0	0	AD Consult		
267	GV.	1116	ZAH	V	Tech	VDJ a ČS Zlatnícka Dolina – sanácia objektu		Nov-22	**2,400**	O	0	2,400							0	0	2,400	0	0			
268	GV.	1128	ZAH	K	Tech	ČOV Smrdáky sanácia oxidačnej priekopy, dobudovanie odľahčovacej komory a mechanického predčistenia		Jul-23	**3,200**	O	0	3,200	0						0	0	3,200	0	0			
269	GV.		BA	V	Tech	BA Rebarborová - rozšírenie verejnej kanalizácie a sanácia vodovodu		Dec-24	**3,600**	O	0	0	2,800	800					0	0	0	0	0	Projvoda		
270	GV.	544	BA	V a K	Tech	BA ul.29 augusta - modernizáce zberača AXI a sanácia vodovodu		Dec-25	**4,000**	O	0	0	0	0	2,000	2,000			0	0	0	0	0			
271	GV.	876	BA	V	Tech	BA, ČS Kutlíková - kompletná obnova objektu		Nov-25	**10,800**	O	0	0	3,200	3,800	3,800				0	0	0	0	0			
272	GV.	1117	BA	V a K	Tech	BA Trnávka - sanácia verejných vodovodov a verejných kanalizácií na vybraných uliciach		Dec-26	**10,000**	O	0	0	0	2,600	2,600	2,600	2,200		0	0	0	0	0			
273	GV.	1118	BA	V	Tech	BA, ČS Podunajské Biskupice - kompletná obnova objektu 1 et.		Dec-26	**10,800**	O	0	0	0	3,200	3,800	3,800			0	0	0	0	0			
274	GV.		BA	V	Tech	BA Žižkova ulica - sanácia vodovodu DN350		Aug-22	**3,200**	O	0	0	3,200						0	0	0	0	0			
275	GV.		BA	V	Tech	ZČS Devínska Nová ves		Dec-23	**1,200**	O	0	1,200							0	0	1,200	0	0			
276	GV.	1125	BAO	K	Tech	Chorvátsky Grob, SCCH_KCS02 - Čierna Voda - sanácia objektu		Jul-23	**3,200**	O	0	3,200							0	0	3,200	0	0			
277	GV.		BA	V a K	Tech	BA Vajnorská I. sanácia verejnej kanalizácie a verejného vodovodu		Nov-24	**6,400**	O	0	0	2,000	3,200	1,200				0	0	0	0	0			
278	GV.	1120	BA	K	Tech	ÚČOV Vrakuňa - výmena vzduchových potrubí na LP a tuku, odvedenie kalových vôd a fugátov, rek. Potrubných rozvodov ČS a zdvojenie trasy surového a prebytočného kalu z ČSSK 1-4		Dec-23	**12,000**	O	0	0	3,000	3,000	3,000	3,000			0	0	0	0	0			
279	GV.		BA	V a K	Tech	BA Rača Alstrová ul - sanácia verejného vodovodu a verejnej kanalizácie		Nov-28	**7,200**	O	0	0	0	0	0	2,800	2,800	1,600	0	0	0	0	0			
280	GV.		ZAH	K	Tech	ČOV Malacky - Modernizácia hrubého predčistenia odpadových vôd		Aug-25	**9,600**	O	0	0	0	0	3,000	3,400	3,200		0	0	0	0	0			
281	GV.		BA	V	Tech	Vodárenský zdroj Slhoť - rekonštrukcia káblových signalizačných vedení k studniam na sfunkčnenie prenosu na dispečing		Jun-26	**3,200**	O	0	0	0	0	0	2,000	1,200		0	0	0	0	0			
282	GV.		BA	V a K	Tech	Rekonštrukcia kanalizačnej a vodovodnej siete v oblasti Mierova Kolonia - Istrochem		May-26	**6,400**	O	0	0	0	0	3,200	3,200			0	0	0	0	0			
283	GV.		BA	K	Tech	BA Balkánska ul. - sanácia verejnej kanalizácie		Dec-24	**3,500**	O	0	0	2,700	800					0	0	0	0	0			
284	GV.		BAO	K	Tech	ČS Pezinok, rekonštrukcia dažďových nádrží		Dec-25	**3,600**	O	0	0	0	0	0	3,600			0	0	0	0	0			
285	GV.		ZAH	V	Tech	Stupava - sanácia verejného vodovodu mesta		Dec-22	**3,200**	O	0	3,200	0	0					0	0	3,200	0	0			
286	GV.		BA	Iné	Tech	BA, Rekonštrukcia vodárenského múzea		Nov-25	**3,200**	O	0	0	0	0	0	3,200			0	0	0	0	0			

Aktualizácia plánu investícií a investičnej výstavby BVS, a.s. na roky 2022 - 2027

draft 4

5/4/2022

Legislatívny rámec (platíme pokuty, resp. sa im chceme vyhnúť)
Technické a technologické dôvody (nutná výmena/oprava, resp. vysoké náklady na opravy)
Pripojenie ďalších odberateľov s možnosťou navýšenia tržieb v budúcnosti
Obnova resp. novovybudovanie kancelárií a zázemia pre pracovníkov BVS, a.s.

Označenie							Termíny		Suma	Cena	Investície bez DPH								Financovanie 2022							Poznámky
Číslo	Skup.	NST/ Div.	Mesto	Vodovod/ kanalizácia	Kateg.	Názov	Začiatok	Koniec	Bez DPH	Z/K/O	do 31.12.2021	2022	2023	2024	2025	2026	2027	po 31.12.2027	EÚ + ŠR	FR	VZ	Iné	ÚVER	Dodávateľ	ÚSPORA bez DPH	
287	GV.	1117	BA	V a K	Tech	BA Trnávka - komplexná obnova verejných vodovodov a spláškovej kanalizácie II. etapa		Nov-30	**10,000**	O	0	0	0	0	0	2,400	2,400	5,200	0	0	0	0	0			
288	GV.		BA	V	Tech	BA VZ Rusovce , Ostrovné Lúčky - sanácia objektov		Dec-30	**4,800**	O	0	0	0	0	0	1,600	2,000	1,200	0	0	0	0	0			
289	GV.		BAO	V	Tech	ČS Bernolákovo -úprava objektov v areáli		Sep-23	**2,000**	K	0	0	2,000						0	0	0	0	0			
290	GV.	930b	ZAH	V	Tech	ÚV Holíč, kompletná rekonštrukcia objektu, II etapa		Dec-26	**4,000**	K	0	0	0	2,000	2,000				0	0	0	0	0			
291	GV.		ZAH	V	Tech	ÚV Kúty - modernizácia úpravne vody		Dec-22	**2,000**	O	0	0	0	2,000					0	0	0	0	0			
292	GV.		BAO	K	Tech	Dunajská Lužná - kanalizačný obchvat obce		Mar-24	**3,200**	O	0	0	0	0	3,200				0	0	0	0	0			
293	GV.		BA	K	Odb	Vybudovanie prijmových staníc žumpových vôd na ČOV		Jun-23	**3,000**	O	0	0	3,000						0	0	0	0	0			
294	GV.		BA	V a K	Tech	BA Ružinov, Nové mesto - komplexná obnova verejných vodovodov a spláškovej kanalizácie		Nov-28	**10,000**	O	0	0	0	0	0	2,500	2,500	5,000	0	0	0	0	0			
295	GV.		BA	K	Tech	Záhorská Bystrica - ul. Čsl. Tankistov - rekonštr. kanallz. DN400		Dec-24	**3,200**	O	0	0	0	0	3,200				0	0	0	0	0			
296	GV.		BA	V	Odb	Výstavba plničky vôd		Nov-23	**5,600**	O	0	2,000	3,600						0	0	2,000	0	0			
297	GV.		ZAH	V	Odb	Marlanka, zvýšenie tlakovyých pomerov v obci		Dec-23	**1,600**	O	0	0	0	1,600					0	0	0	0	0			
298	GV.		ZAH	V	Tech	Senica vodovodný obchvat mesta		Oct-26	**6,400**	O	0	0	0	0	0	3,200	3,200		0	0	0	0	0			
299	GV.								**10,000**	O	0	0	0	0	0	5,000	10,000	10,000	0	0	0	0	0			
Spolu GV.									**303,300**		**22,000**	**80,800**	**51,300**	**33,600**	**37,800**	**44,300**	**29,500**	**23,000**	**0**	**0**	**80,800**	**0**	**0**			
Spolu G									**5,523,999**		**772,653**	**2,005,356**	**1,276,726**	**1,028,600**	**565,800**	**374,300**	**359,500**	**353,000**	**0**	**0**	**2,005,356**	**0**	**0**			
I. SZNR																										
300	I	odd. bezpečnosti		Iné	Tech	PKPK_VVZ01, VZ Stupy			**11,350**	O	0	11,350							0	0	11,350	0	0			Interný audit-požiadavka na zvýšenie zabezpečenia, pitná voda pre oblasť pezinska, potrebné 2-3 vonkajšie kamery
301	I	odd. bezpečnosti		Iné	Tech	VZ Kalinkovo			**15,800**	O	0	15,800							0	0	15,800	0	0			Požiadavky DVV na zabezpečenie VZ
302	I	odd. bezpečnosti		Iné	Tech	Vrátnica Starohájska			**55,900**	O	0	55,900							0	0	55,900	0	0			Nahradenie fyzickej ochrany technickou ochranou, návratnosť investície cca 9 mesicov
303	I	odd. bezpečnosti		Iné	Tech	VZ Vyvieračka			**13,200**	O	0	13,200							0	0	13,200	0	0			Požiadavky DVV na zabezpečenie VZ
304	I	odd. bezpečnosti		Iné	Tech	VZ Holdošov mlyn			**11,800**	O	0	11,800							0	0	11,800	0	0			Požiadavky DVV na zabezpečenie VZ
305	I	odd. bezpečnosti		Iné	Tech	VDJ Sotiná			**14,300**	O	0	14,300							0	0	14,300	0	0			Požiadavky DVV na zabezpečenie VZ, potrebné 2 ks kamier do nového aj starého VDJ
306	I	odd. bezpečnosti		Iné	Tech	VDJ Hlboké			**12,650**	O	0	12,650							0	0	12,650	0	0			Požiadavky DVV na zabezpečenie VZ, potrebné 2 ks kamier do nového aj starého VDJ
307	I	odd. bezpečnosti		Iné	Tech	VDJ Plavecký Mikuláš			**13,250**	O	0	13,250							0	0	13,250	0	0			Požiadavky DVV na zabezpečenie VZ, potrebné 2 ks kamier do nového aj starého VDJ
308	I	odd. bezpečnosti		Iné	Tech	VDJ a ČS Plavecké Podhradie			**15,300**	O	0	15,300							0	0	15,300	0	0			Požiadavky DVV na zabezpečenie VZ, potrebné 2 ks kamier do nového aj starého VDJ
309	I	odd. bezpečnosti		Iné	Tech	ČS Čáčov			**9,800**	O	0	9,800							0	0	9,800	0	0			Požiadavky DVV na zabezpečenie VZ
310	I	odd. bezpečnosti		Iné	Tech	VZ Tri Mlyny			**11,200**	O	0	11,200							0	0	11,200	0	0			Požiadavky DVV na zabezpečenie VZ
311	I	odd. bezpečnosti		Iné	Tech	SCSC_VDJ01, VDJ Senec			**19,500**	O	0	19,500							0	0	19,500	0	0			VDJ pre celý Senec, z dôvodu členitosti potrebné 2-3 kamery pre starý aj nový VDJ
312	I	odd. bezpečnosti		Iné	Tech	BALA_VDJ01, VDJ Lamač1			**14,550**	O	0	14,550							0	0	14,550	0	0			VDJ pre Lamač-cca 20 000 obyvateľov
313	I	odd. bezpečnosti		Iné	Tech	BASM_VDJ03, VDJ Novosvetská			**15,800**	O	0	15,800							0	0	15,800	0	0			VDJ pre Staré mesto-cca 16500 obyvateľov
314	I	odd. bezpečnosti		Iné	Tech	BANM_VDJ04, VDJ Koliba1			**13,500**	O	0	13,500							0	0	13,500	0	0			VDJ pre Nové mesto-cca 11 100 obyvateľov

Aktualizácia plánu investícií a investičnej výstavby BVS, a.s. na roky 2022 - 2027

draft 4

5/4/2022

Legislatívny rámec (platíme pokuty, resp. sa im chceme vyhnúť)
Technické a technologické dôvody (nutná výmena/oprava, resp. vysoké náklady na opravy)
Pripojenie ďalších odberateľov s možnosťou navýšenia tržieb v budúcnosti
Obnova resp. novovybudovanie kancelárií a zázemia pre pracovníkov BVS, a.s.

Označenie							Termíny		Suma	Cena	Investície bez DPH								Financovanie 2022							Poznámky
Číslo	Skup.	NST/ Div.	Mesto	Vodovod/ kanalizácia	Kateg.	Názov	Začiatok	Koniec	Bez DPH	Z/K/O	do 31.12.2021	2022	2023	2024	2025	2026	2027	po 31.12.2027	EÚ + ŠR	FR	VZ	Iné	ÚVER	Dodávateľ	ÚSPORA bez DPH	
315	I	odd. bezpečnosti		Iné	Tech	BANM_VDJ03, VDJ Kramáre2			**14,600**	O	0	14,600							0	0	14,600	0	0			VDJ pre nemocnice + DA
316	I	odd. bezpečnosti		Iné	Tech	BARA_VČS01, ČS Barónka			**13,000**	O	0	13,000							0	0	13,000	0	0			strategická ČS, veľké členenie-potrebné 2 ks kamier
317	I	odd. bezpečnosti		Iné	Tech	BADB_VDJ02, VDJ Dúbravka2			**11,950**	O	0	11,950							0	0	11,950	0	0			VDJ pre hornú časť Dúbravky
318	I	odd. bezpečnosti		Iné	Tech	SKGB_VUV01, ÚV Gbely, mikrositá			**12,350**	O	0	12,350							0	0	12,350	0	0			ÚV s vysokou materiálnou hodnotou
319	I	odd. bezpečnosti		Iné	Tech	Kutlíkova-administrativna budova			**48,700**	O	0	48,700							0	0	48,700	0	0			Momentálne v systéme C4(nefunkčné)-potrebné prerobiť a pripojiť do SBI-BPS
320	I	odd. bezpečnosti		Iné	Tech	Zabezpečovacia technika			**400,000**	O	0	0	200,000	200,000					0	0	0	0	0			
321	I	DVV		Iné	Tech	pojazdové hliníkové lešenie EUROPA 46, nosnosť 200kg/m², výška 5,3m; dĺžka 2,45m; kolečká; výložné podpery nastaviteľné normal			**6,000**	O		6,000							0	0	6,000	0	0			PVV Východ - Odeská 11610, Podunajské Biskupice
322	I	DVV		V	Tech	umývací automat Karcher BR35/12 C Bp pack, náhradná batéria a nabíjačka, náhradné valcové kefy			**5,000**	O	0	5,000							0	0	5,000	0	0			PVV Východ - Odeská 11610, Podunajské Biskupice
323	I	DVV		V	Tech	ATS sústava jedného čerpadla s frekvenčným meničom a riadiacou jednotkou CU351; 3 l/s; 55m; do 3kW			**8,500**	O	0	8,500							0	0	8,500	0	0			PVV Východ - ATS Podkollbské
324	I	DVV		V	Tech	ATS sústava so 4 čerpadlami, frekvenčné meniče a riadiaca jednotka CU351; 4x10l/s na 65m			**28,500**	O	0	28,500							0	0	28,500	0	0			PVV Východ - ATS Miloslavov
325	I	DVV		V	Tech	ponorné čerpadlo 15l/s na 12m			**14,400**	O	0	14,400							0	0	14,400	0	0			PVV Východ - VZ Pečenský Les
326	I	DVV		V	Tech	ponorné čerpadlo 20 l/s na 12m			**17,000**	O	0	17,000							0	0	17,000	0	0			PVV Východ - VZ Pečenský Les
327	I	DVV		V	Tech	kalové čerpadlo 30 l/s na 15m do 10kW			**6,500**	O	0	6,500							0	0	6,500	0	0			PVV Východ - ČS Podunajské Biskupice
328	I	DVV		V	Tech	kalové čerpadlo 110 l/s, 20m do 50kW			**16,200**	O	0	16,200							0	0	16,200	0	0			PVV Východ - ČS Petržalka
329	I	DVV		V	Tech	Malotraktor BRANSON 1905H - čelný nakladač ,medzinápravová kosa ,kabína ,radlica na sneh ,štiepkovač , prepravný box . Výkon 19 HP , 4x4 ,výrobca Yanmar			**22,500**	O	0	22,500							0	0	22,500	0	0			PVV Senica - ÚV Osuské
330	I	DVV		V	Tech	Generátor chlórdioxidu CDKd150P1010+príslušenstvo PROMINENT+montáž, technológia, uvedenie do chodu			**66,000**	O	0	66,000							0	0	66,000	0	0			PVV Senica - ÚV Osuské
331	I	DVV		V	Tech	Frekvenčný menič Danfoss P11K T4E55 H2TGC1.AOBKCXD1.SF+príslušenstvo, osadenie a montáž, pripojenie k CTD			**14,000**	O	0	14,000							0	0	14,000	0	0			PVV Senica - VZ HGP1 Plavecké Podhradie
332	I	DVV		V	Tech	Kosačka Husqvarna Z242F ZTH, Mulčovacia súprava ClearCut pre Z242F, zberný kôš, Súprava BloClip			**9,500**	O	0	9,500							0	0	9,500	0	0			PVV Holíč-Myjava - ÚV Kúty
333	I	DVV		V	Tech	Protipovodňová havarijna súprava na prívesný vozík - kalové čerpadlo, elektrocentrála, rozvádzač s FM a sínusoidným filtrom, príslušenstvo			**20,000**	O	0	20,000							0	0	20,000	0	0			PVV Západ - VZ Slhoť ČS 4
334	I	DVV		V	Tech	Vyhodnocovací prístroj Depolox DMS, 400M			**14,850**	O	0	14,850							0	0	14,850	0	0			PVV Západ - objekty PVV
335	I	DVV		V	Tech	Odvhčovač Remko LTE 50			**10,500**	O	0	10,500							0	0	10,500	0	0			PVV Východ 2x, PVV Senica 2x, PVV Západ 2x, PVV Holíč-Myjava 2x
336	I	DVV		V	Tech	kalové ponorné prenosné 12 l/s, 12–15 m			**2,200**	O	0	2,200							0	0	2,200	0	0			PVV Západ - VZ Slhoť ČS 3
337	I	DVV		V	Tech	kalové ponorné prenosné 15-20 l/s, 15 m, 400V do 5 kW			**6,500**	O	0	6,500							0	0	6,500	0	0			PVV Západ - VZ Slhoť
338	I	DVV		V	Tech	kalové ponorné prenosné 5 l/s, 15m, 230V, do 1 kW			**1,800**	O	0	1,800							0	0	1,800	0	0			PVV Západ - ČS Hlavná Karlova Ves
339	I	DVV		V	Tech	ÚV lampa s príslušenstvom a montážou			**35,000**	O	0	35,000							0	0	35,000	0	0			PVV Holíč-Myjava - VZ Teplička prítok v. Leváre
340	I	DVV		V	Tech	Filter do ultrafiltrácie ProMinent Single UF membran dizzer XL 0.9 MB 60W connencting kit			**19,250**	O	0	19,250							0	0	19,250	0	0			PVV Holíč-Myjava - ÚV Gbely
341	I	DVV		V	Tech	UPS záložný zdroj skriňový			**11,500**	O	0	11,500							0	0	11,500	0	0			PVV Východ - VZ Pečenský Les
342	I	DVV		V	Tech	Mulčovač za traktor Agrimaster rada RMU šírka záberu min. 1800 mm			**6,500**	O	0	6,500							0	0	6,500	0	0			PVV Holíč, Hollého 71

Aktualizácia plánu investícií a investičnej výstavby BVS, a.s. na roky 2022 - 2027

draft 4

5/4/2022

Legislatívny rámec (platíme pokuty, resp. sa im chceme vyhnúť)
Technické a technologické dôvody (nutná výmena/oprava, resp. vysoké náklady na opravy)
Pripojenie ďalších odberateľov s možnosťou navýšenia tržieb v budúcnosti
Obnova resp. novovybudovanie kancelárií a zázemia pre pracovníkov BVS, a.s.

Označenie							Termíny		Suma	Cena	Investície bez DPH								Financovanie 2022							Poznámky
Číslo	Skup.	NST/ Div.	Mesto	Vodovod/ kanalizácia	Kateg.	Názov	Začiatok	Koniec	Bez DPH	Z/K/O	do 31.12.2021	2022	2023	2024	2025	2026	2027	po 31.12.2027	EÚ + ŠR	FR	VZ	Iné	ÚVER	Dodávateľ	ÚSPORA bez DPH	
343	I	DVV		V	Tech	DVV			**870,000**	O	0	0	390,000	480,000					0	0	0	0	0			
344	I	DOOV		K	Tech	Fréza pre kanalizačné čistiace vozidlo, 1ks			**9,000**	O	0	9,000							0	0	9,000	0	0			VZ Pečniansky Les
345	I	DOOV		K	Tech	Vysokotlaké čistace trisky pre kan. Čistiace vozidlo - sada/kufrík, 5ks			**10,000**	O	0	10,000							0	0	10,000	0	0			VZ Pečniansky Les
346	I	DOOV		K	Tech	kanálový drvič do KČS BAKV_KCS01, 1ks			**5,000**	O	0	5,000							0	0	5,000	0	0			VZ Čunovo
347	I	DOOV		K	Tech	Mobilný záložný zdroj SDMO T44K pre KČS, 1ks			**28,000**	O	0	28,000							0	0	28,000	0	0			ČS Bernolákovo
348	I	DOOV		K	Tech	čerpadlo SULZER XFP 305J CB2 PE150/8, 1ks			**7,500**	O	0	7,500							0	0	7,500	0	0			Široké
349	I	DOOV		K	Tech	čerpadlo SULZER XFP 150E. CB1.1 PE30/6 DiTs, 3ks			**5,000**	O	0	5,000							0	0	5,000	0	0			Maruša
350	I	DOOV		K	Tech	čerpadlo Grundfos SEG 40.20, 1 ks			**6,500**	O	0	6,500							0	0	6,500	0	0			Pila - Plesky
351	I	DOOV		K	Tech	čerpadlo Grundfos SLV80.80.92.2 51D, 1ks			**15,000**	O	0	15,000							0	0	15,000	0	0			ČS Kutlíkova
352	I	DOOV		K	Tech	čerpadlo SULTZER Piranha S26/2D, 4ks			**9,500**	O	0	9,500							0	0	9,500	0	0			ČS PB
353	I	DOOV		K	Tech	čerpadlo SULTZER Piranha S21/2D, 8ks			**49,000**	O	0	49,000							0	0	49,000	0	0			ČS Baronka
354	I	DOOV		K	Tech	čerpadlo SULTZER Piranha M55/2D, 6ks			**10,200**	O	0	10,200							0	0	10,200	0	0			Holič/ Myjava, 2/2
355	I	DOOV		K	Tech	čerpadlo Jung UAK 35/ 4B4, 2ks			**13,000**	O	0	13,000							0	0	13,000	0	0			ÚV Holič - sacie potrubie
356	I	DOOV		K	Tech	čerpadlo Jung UAK 35/ 2A2, 2ks			**12,000**	O	0	12,000							0	0	12,000	0	0			ÚV Holič - kalová jímka akum.
357	I	DOOV		K	Tech	čerpadlo FLYGT 3153, 2ks			**8,000**	O	0	8,000							0	0	8,000	0	0			Myjava .ATS Javorinská
358	I	DOOV		K	Tech	čerpdlo FLYGT 3102, 4ks			**1,800**	O	0	1,800							0	0	1,800	0	0			Myjava Fajnory
359	I	DOOV		K	Tech	čerpadlo FLYGT 3085, 2ks			**3,000**	O	0	3,000							0	0	3,000	0	0			laboratórium Holič
360	I	DOOV		K	Tech	čerpadlo FLYGT 3069, 16ks			**1,700**	O	0	1,700							0	0	1,700	0	0			PVV Holič
361	I	DOOV		K	Tech	DOOV			**500,000**	O	0	0	250,000	250,000					0	0	0	0	0			
362	I	DCHTČL		V	Tech	Turbidimeter na stanovenie zákalu			**7,000**	O	0	7,000							0	0	7,000	0	0			Zariadenia sa používajú na výkon akreditovanej skúšky - stanovenie zákalu. V prípade výpadku jedného zariadenia môže byť pri následnej
363	I	DCHTČL		V	Tech	Spektrofotometer na stanovenie farby			**7,000**	O	0	7,000							0	0	7,000	0	0			3900, ktorý nie je vhodný na stanovenie farby v pitných vodách z dôvodu zaokrúhľovania hodnôt
364	I	DCHTČL		V	Tech	Inkubátor s temperačnou jednotkou			**2,500**	O			2,500	2,500	2,500	2,500	2,500	500,000	0	0	0	0	0			zavedenie novej metodiky na stanovenie baktérie Legionella vo vzorkách vód. Inkubátor
365	I	DCHTČL		Iné	Tech	Centrálny záložný zdroj UPS pre mikrobiologické laboratórium			**12,000**	O	0	12,000							0	0	12,000	0	0			OKKPV. Centrálny záložný zdroj bude použitý na zabezpečenie nepretržitej prevádzky biologických Inkubátorov Memmert pri výpadku elektrickej siete. Nepretržitá prevádzka Inkubátorov je nevyhnutná k výkonu akreditovaných skúšok v mikrobiologickom laboratóriu. Záložný zdroj bude v umiestnený v mikrobiologickom laboratóriu.
366	I	DCHTČL		Iné	Tech	Analytické váhy			**11,000**	O	0	11,000							0	0	11,000	0	0			OKKOV. Výmena zariadenia z r.2011. Váhy sa používajú na gravimetrické stanovenia - rozpustené, nerozpustené a celkové látky sušené pri 105°C a žíhané pri 550°C v kale a kalovej vode. Miestnosť D 2.11.

Aktualizácia plánu investícií a investičnej výstavby BVS, a.s. na roky 2022 - 2027

draft 4

5/4/2022

Legislatívny rámec (platíme pokuty, resp. sa im chceme vyhnúť)
Technické a technologické dôvody (nutná výmena/oprava, resp. vysoké náklady na opravy)
Pripojenie ďalších odberateľov s možnosťou navýšenia tržieb v budúcnosti
Obnova resp. novovybudovanie kancelárií a zázemia pre pracovníkov BVS, a.s.

Označenie							Termíny		Suma	Cena	Investície bez DPH								Financovanie 2022							Poznámky
Číslo	Skup.	NST/ Div.	Mesto	Vodovod/ kanalizácia	Kateg.	Názov	Začiatok	Koniec	Bez DPH	Z/K/O	do 31.12.2021	2022	2023	2024	2025	2026	2027	po 31.12.2027	EÚ + ŠR	FR	VZ	Iné	ÚVER	Dodávateľ	ÚSPORA bez DPH	
367	I	DCHTČL		Iné	Tech	Riediaca stanica Integrovaná do dávkovača k zariadeniu Skalar			**7,200**	O	0	7,200							0	0	7,200	0	0			prietokovom analyzátore - automatická príprava kalibračných roztokov, riedenie vzoriek pred analýzou a riedenie vzoriek prekračujúcich kalibračný rozsah. Na zariadení Skalar sa stanovuje amoniakálny dusík (cca 3000 vzoriek ročne), dusičnanový dusík (cca 2200 vzoriek ročne), dusitanový dusík (cca 2200 vzoriek ročne) a fosforečnanový fosfor (cca 2800 vzoriek
368	I	DCHTČL		Iné	Tech	ATR nástavec pre FTIR Nicolet IS10			**5,000**	O	0	5,000							0	0	5,000	0	0			OKKOV. Identifikácia znečistenia ropnými látkami na základe porovnania IČ spektier. Miestnosť D 2.02.
369	I	DCHTČL		Iné	Tech	Prenosné automatické zariadenie na odber vzoriek odpadovej vody (vzorkovač)			**6,000**	O	0	6,000							0	0	6,000	0	0			OLOV. Obnova vybavenia posádok vykonávajúcich odber vzoriek vody v teréne pre odber vzoriek odpadovej vody na ťažko dostupných miestach, kde nie je možné použiť manuálne odberné zariadenie. V súčasnosti používané 3 zariadenia Buhler z toho 2 zariadenia Buhler 1000 v užívaní od roku 2011.
370	I	DCHTČL		Iné	Tech	Plynový chromatograf s MS detektorom a automatickým dávkovacom			**180,000**	O	0	0	180,000						0	0	0	0	0			OKKPV. Automatický dávkovač umožňuje nástrek vzorky kvapalnej, headspace aj zakoncentrovanie organických polutantov na princípe MEPS alebo SPME techniky, môže byť zariadenie použité v prípade poruchy ktoréhokoľvek GC na stanovenie ľubovoľnej skupiny látok. Číslo miestnosti A 2.16. Počet vzoriek: cca 800
371	I	DCHTČL		Iné	Tech	Centrifúga			**11,000**	O	0	0	11,000						0	0	0	0	0			OKKPV. V súčasnosti používaná centrifúga v hydrobiologickom laboratóriu sa používa od roku 1990. Používa sa na odstreďovanie vzoriek z hydrobiológie. Mlesnosť c A 1.02. Počet vzoriek cca 4300
372	I	DCHTČL		Iné	Tech	Optický emisný spektrometer s Indukčne viazanou plazmou (ICP-OES)			**135,000**	O	0	0	135,000						0	0	0	0	0			opravovaný, pri poruche drobnej súčiastky sa obvykle vymieňa celý blok. Používa sa na stanovenie kovov (1564 vzoriek/rok), predpokladáme použitie aj na stanovenie
373	I	DCHTČL		Iné	Tech	UV VIS spektrometer			**12,000**	O	0	0	0	12,000					0	0	0	0	0			OKKPV. Laboratórium má v súčasnosti k dispozícii dva spektrometre fy Analytik Jena, z ktorých bol jeden nadobudnutý v r. 2007 a druhý v r. 2014. Zariadenia sa v laboratóriu používajú na výkon akreditovaných skúšok absorbancia pri 254 nm a stanovenie amónnych iónov. Po zavedení stanovenia amónnych iónov iónovou chromatografiou bude dosiaľ používaná metodika náhradná, ale pre stanovenie absorbancie nemáme inú alternatívu. V prípade výpadku jedného zariadenia môže byť pri následnej poruche druhého ohrozená plynulosť výkonu skúšok. Počet vzoriek za rok cca 3300.Číslo miestnosti: A 2.11
374	I	DCHTČL		Iné	Tech	Uzamykateľna skriňa s ventilátorom a kyseliny a zásady			**4,000**	O	0	0	0	4,000					0	0	0	0	0			OKKPV. Aktuálne používaná skriňa vykazuje známky korózie spôsobená agresívnym prostredím. Číslo miestnosti A 1.15.
375	I	DCHTČL		Iné	Tech	Laboratórna sušiareň			**12,000**	O	0	0	0	12,000					0	0	0	0	0			OKKOV. Výmena starých zariadení
376	I	DCHTČL		Iné	Tech	Analyzátor kovov s Indukčne viazanou plazmou ICP - MS			**220,000**	O	0	0	0	220,000					0	0	0	0	0			vykonávajú akreditované skúšky kovov. Ako záložná metóda sa používa AAS, tieto zariadenia boli nadobudnuté v r 2003 a 2004 a v prípade [illegible]
377	I	DČOV		K	Tech	Vzorkovače odpadových vôd			**96,000**	O	0	96,000							0	0	96,000	0	0			ČOV podľa potreby
378	I	DČOV		K	Tech	Spektrofotometer DR 3900			**8,000**	O	0	8,000							0	0	8,000	0	0			Technologické oddelenie
379	I	DČOV		K	Tech	Indukčný prietokomer SIMENS MAG 6000 CT			**2,000**	O	0	2,000							0	0	2,000	0	0			
380	I	DČOV		K	Tech	Strojné hrablice jemné			**80,000**	O	0	80,000							0	0	80,000	0	0			Devínska N. Ves
381	I	DČOV		K	Tech	Práčka profesionálna 10kg			**2,400**	O	0	2,400							0	0	2,400	0	0			Práčovňa

Aktualizácia plánu investícií a investičnej výstavby BVS, a.s. na roky 2022 - 2027

draft 4

5/4/2022

Legislatívny rámec (platíme pokuty, resp. sa im chceme vyhnúť)
Technické a technologické dôvody (nutná výmena/oprava, resp. vysoké náklady na opravy)
Pripojenie ďalších odberateľov s možnosťou navýšenia tržieb v budúcnosti
Obnova resp. novovybudovanie kancelárií a zázemia pre pracovníkov BVS, a.s.

Označenie							Termíny		Suma	Cena	Investície bez DPH								Financovanie 2022							Poznámky
Číslo	Skup.	NST/ Div.	Mesto	Vodovod/ kanalizácia	Kateg.	Názov	Začiatok	Koniec	Bez DPH	Z/K/O	do 31.12.2021	2022	2023	2024	2025	2026	2027	po 31.12.2027	EÚ + ŠR	FR	VZ	Iné	ÚVER	Dodávateľ	ÚSPORA bez DPH	
382	I	DČOV		K	Tech	Kyslíkové sondy prenosné 3ks			**6,000**	O	0	6,000							0	0	6,000	0	0			Technológovia
383	I	DČOV		K	Tech	PH meter prenosný			**2,000**	O	0	2,000							0	0	2,000	0	0			Technológovia
384	I	DČOV		K	Tech	Závltkové dopravníky na splaškovú vodu			**400,000**	O	0	400,000							0	0	400,000	0	0			ÚČOV, ČOV DNV
385	I	DČOV		K	Tech	Analyzátor NH4-N s filtračnou jednotkou			**20,000**	O		20,000							0	0	20,000					ÚČOV odtok
386	I	DČOV		K	Tech	Optická sonda na meranie NO3-N			**15,000**	O		15,000							0	0	15,000					ÚČOV odtok
387	I	DČOV		K	Tech	Dúchadlo			**50,000**	O	0	50,000							0	0	50,000	0	0			Podľa potreby
388	I	DČOV		K	Tech	Hrubé hrebeňové hrablice s dopravníkom na obtoku Skalica			**180,000**	O	0	180,000							0	0	180,000	0	0			Obtok ČOV Skalica
389	I	DČOV		K	Tech	ÚČOV Vrakuňa nasadenie systému W-TOS			**400,000**	O	0	400,000							0	0	400,000	0	0			ÚČOV
390	I	DČOV		K	Tech	Zásobníky na koagulant			**60,000**	O	0	60,000							0	0	60,000	0	0			Podľa potreby
391	I	DČOV		K	Tech	Strojné hrablice jemné ÚČOV			**150,000**	O	0	150,000							0	0	150,000	0	0			Obnova ÚČOV
392	I	DČOV		K	Tech	Separátor (pračka) piesku DNV			**115,000**	O	0	115,000							0	0	115,000	0	0			ČOV DNV
393	I	DČOV		K	Tech	Šmykom riadený nakladač			**60,000**	O	0	60,000							0	0	60,000	0	0			ČOV Rohožník
394	I	DČOV		K	Tech	Malotraktor kosačka			**10,000**	O	0	10,000							0	0	10,000	0	0			ČOV DNV
395	I	DČOV		K	Tech	Miešadlá			**200,000**	O	0	200,000							0	0	200,000	0	0			Na lapáku piesku ÚČOV
396	I	DČOV		K	Tech	Elektromotory			**100,000**	O	0	100,000							0	0	100,000	0	0			Riešenie odvodnenia na ČOV Brezová resp. ČOV Myjava.
397	I	DČOV		K	Tech	Kamerový a bezpečnostný systém ČS Sv. Jur a ČOV Častá			**6,000**	O	0	0	6,000						0	0	0	0	0			
398	I	DČOV		K	Tech	Pračka zhrabkov DNV			**80,000**	O	0	0	80,000						0	0	0	0	0			ČOV DNV
399	I	DČOV		K	Tech	Separátor (pračka) piesku ÚČOV			**220,000**	O	0	0	220,000						0	0	0	0	0			Na lapáku plesku ÚČOV
400	I	DČOV		K	Tech	Rotačný lis na odvodňovanie kalov Gbely, Brezová			**100,000**	O	0	0	100,000						0	0	0	0	0			Riešenie odvodnenia na ČOV Brezová resp. ČOV Myjava.
401	I	DČOV		K	Tech	DČOV			**1,000,000**	O	0	0	0	1,000,000					0	0	0	0	0			
402	I	OKVaEP		K	Tech	On-line analyzátory na meranie zákalu a TOC			**100,000**	O	0	100,000							0	0	100,000	0	0			[illegible] v budúcnosti prepojené s riadením elektrouzávera a v prípade prekročenia určenej [illegible]
403	I	OKVaEP		K	Tech	Prenosný analyzátor na kontinuálne meranie kvality pitnej vody - fyzikálno-chemické ukazovatele			**27,000**	O	0	27,000							0	0	27,000	0	0			využívaný na ad hoc merania na rôznych objektoch BVS, podľa potreby. Analyzátor s vlastným zdrojom napájania a možnosťou
404	I	OKVaEP		K	Tech	Prenosný fotometer na terénne meranie vybraných ukazovateľov kvality pitnej vody			**4,000**	O	0	4,000							0	0	4,000	0	0			Terénne meranie vybraných ukazovateľov kvality pitnej vody - zákal, farba atď.
405	I	OKVaEP		K	Tech	Prenosný analyzátor na terénne meranie mikrobiologického znečistenia pitnej vody			**15,000**	O	0	15,000							0	0	15,000	0	0			potreby využívať pracovníci OKVaSK pri mimoriadnych situáciach na terénnu kontrolu kvality vody na objektoch BVS (mimoriadne [illegible] Borinka, VZ Stupy,...) Náhrada za opotrebovaný, poruchový online analyzátor Coliguard. Meranie [illegible]
406	I	OKVaEP		K	Tech	Online analyzátor kvality vody na meranie mikrobiologických ukazovateľov			**50,000**	O	0	50,000							0	0	50,000	0	0			
407	I	OKVaEP		K	Tech	On-line analyzátory na meranie zákalu a TOC			**56,000**	O	0	0	56,000						0	0	0	0	0			[illegible] v budúcnosti prepojené s riadením elektrouzávera a v prípade prekročenia určenej [illegible]
408	I	OKVaEP		K	Tech	Sondy Spectro::lyser V3			**25,000**	O	0	0	25,000						0	0	0	0	0			Plánovaná výmena jednej z opotrebovaných meracích sond.
409	I	OKVaEP		K	Tech	Prenosný analyzátor na kontinuálne meranie kvality pitnej vody - fyzikálno-chemické ukazovatele			**27,000**	O	0	0	27,000						0	0	0	0	0			Umiestnenie na VDJ Doľany, voliteľné ukazovatele TOC, NO3, zákal, farba atď.
410	I	OKVaEP		K	Tech	Online analyzátor kvality vody na meranie vybraných ukazovateľov			**70,000**	O	0	0	70,000						0	0	0	0	0			[illegible] pre ukazovateľe (pH, TOC, zákal, farba, dusičnany...). Vzhľadom na výsledky z doterajšieho monitoringu kvality vody (pesticídy), [illegible]
411	I	OKVaEP		K	Tech	Sonda Spectro::lyser V3			**28,000**	O	0	0	0	28,000					0	0	0	0	0			univerzálna príruba, SCDL_KCS14
412	I	OKVaEP		K	Tech	Spektrofotometer			**20,000**	O	0	0	0	20,000					0	0	0	0	0			redukcia na....., vyhodnocovaciu jednotku + elektrickú inštaláciu
413	I	OKVaEP		K	Tech	On-line analyzátory na meranie zákalu a TOC			**120,000**	O	0	0	0	120,000					0	0	0	0	0			BAVA_KCS02 prírubové na sud
414	I	DDV		K	Tech	Elektrocentrála			**5,000**	O	0	5,000							0	0	5,000	0	0			Podhorie 2 ks

Aktualizácia plánu investícií a investičnej výstavby BVS, a.s. na roky 2022 - 2027

draft 4

5/4/2022

Legislatívny rámec (platíme pokuty, resp. sa im chceme vyhnúť)
Technické a technologické dôvody (nutná výmena/oprava, resp. vysoké náklady na opravy)
Pripojenie ďalších odberateľov s možnosťou navýšenia tržieb v budúcnosti
Obnova resp. novovybudovanie kancelárií a zázemia pre pracovníkov BVS, a.s.

Označenie							Termíny		Suma	Cena	Investície bez DPH								Financovanie 2022							Poznámky
Číslo	Skup.	NST/ Div.	Miesto	Vodovod/ kanalizácia	Kateg.	Názov	Začiatok	Koniec	Bez DPH	Z/K/O	do 31.12.2021	2022	2023	2024	2025	2026	2027	po 31.12.2027	EÚ + ŠR	FR	VZ	Iné	ÚVER	Dodávateľ	ÚSPORA bez DPH	
415	I	DDV		K	Tech	Reverzná vibračná doska			**12,000**	O	0	12,000							0	0	12,000	0	0			Podhorle 1 ks, Juh 1 ks
416	I	DDV		K	Tech	Dusadlo 4 takt.			**2,000**	O	0	2,000							0	0	2,000	0	0			Juh 1 ks
417	I	DDV		K	Tech	Rezačka špár			**2,500**	O	0	2,500							0	0	2,500	0	0			Juh 1 ks
418	I	DDV		K	Tech	Čerpadlo Flyght			**2,000**	O	0	2,000							0	0	2,000	0	0			Juh 1ks
419	I	DDV		K	Tech	Minibager 1,9 t s príslušenstvom			**300,000**	O	0	300,000							0	0	300,000	0	0			strojné mechanizmy
420	I	DDV		K	Tech	Ramenový nakladač			**1,100,000**	O	0	1,100,000							0	0	1,100,000	0	0			strojné mechanizmy
421	I	DDV		K	Tech	Cisternový automobil			**300,000**	O	0	300,000							0	0	300,000	0	0			strojné mechanizmy
422	I	DDV		K	Tech	Vozidlo s thermoboxom na asfalt			**390,000**	O	0	390,000							0	0	390,000	0	0			strojné mechanizmy
423	I	DDV		K	Tech	Bager veľký s príslušenstvom			**660,000**	O	0	660,000							0	0	660,000	0	0			strojné mechanizmy
424	I	DDV		K	Tech	Domiešavač betónu			**360,000**	O	0	360,000							0	0	360,000	0	0			strojné mechanizmy
425	I	DDV		K	Tech	Finišér asfaltu			**15,000**	O	0	15,000							0	0	15,000	0	0			strojné mechanizmy
426	I	DDV		K	Tech	GPS lokátor			**50,000**	O	0	50,000							0	0	50,000	0	0			zameriavanie porúch
427	I	DDV		K	Tech	DDV			**5,000,000**	O	0	0	2,000,000	2,000,000					0	0	0	0	0			
428	I	OKVHS		K	Tech	Radiodetection Lokátor RD8200 + príslušenstvo			**7,000.00 €**	O	0	7,000							0	0	7,000	0	0			odd. majetkovo-právneho vysporiadania vodohospodárskych stavieb
429	I	OKVHS		K	Tech	GNSS Stonex S900A s IMU a kontrolnou jednotkou - kompletná zostava - GNSS Stonex S900A S Kontrolnou Jednotkou Stonex UT12P + IMU kontrolná jednotka			**8,000.00 €**	O	0	8,000							0	0	8,000	0	0			odd. majetkovo-právneho vysporiadania vodohospodárskych stavieb
430	I	OSM/ DOOV				ščistiace vozidlá			**5,000,000**	O	0	5,000,000							0	0	5,000,000	0	0			
431	I	OKVHS		K	Tech	Totálna stanica Stonex R25 + príslušenstvo			**4,000.00 €**	O	0	4,000							0	0	4,000	0	0			odd. majetkovo-právneho vysporiadania vodohospodárskych stavieb
432	I	OPO		K	Tech	Oprava strechy ÚČOV Vrakuňa -sklad			**100,000**	O	0	100,000							0	0	100,000	0	0			
Spolu I									**20,508,500**			**8,305,000**	**3,000,000**	**2,500,000**	**500,000**	**500,000**	**500,000**	**500,000**	**0**	**0**	**8,500,000**	**0**	**0**			
J. ISR + GIS + ICT																										
433	J	ÚGR	Iné	Iné		**Aktualizácia a rozvoj podnikových aplikácii súvisiaci s digitalizáciou procesov, zameriavaním a zakreslením porúch a prípojok, rozvojovými požiadavkami nad prevádzkovými systémami za účelom zefektívňovania procesov a poskytovania služieb zákazníkom, upgrade aplikácií a ich databáz, ako aj aplikácií zaradených k poskytovaniu základnej služby kybernetického zákona 69/2018 Z.z. v znení neskorších predpisov ktoré sú nevyhnutné pre zabezpečenie bezvýpadkového chodu a následne zabezpečenie poskytovania core služieb spoločnosti.**				O			2,000,000	2,000,000					0	0	0	0	0			Aktualizácia a rozvoj aplikácii
434	J	ÚGR	Iné	Iné		Pokračovanie v upgrade systému HUMAN - dochádzka a ďalšie moduly			**25,000**	O		25,000							0	0	25,000	0	0			Požiadavky rozvoja
435	J	ÚGR	Iné	Iné		Cafeteria - Implementácia aplikácie na výber benefitov			**10,000**	O		10,000							0	0	10,000	0	0			Nová aplikácia
436	J	ÚGR	Iné	Iné		SIEM Management bezpečnostných Informácií a udalostí OT sietí - nasadenie nástroja na detekcie hrozieb a reakcie na bezpečnostné Incidenty pomocou real-time zberu logov, ich korelácie a analýzy, až po reportovanie zhody s bezpečnostnými štandardami (compliance). Nevyhnutný za účelom zvýšenia kybernetickej bezpečnosti a jeho Implementácia je jednou zo súčastí potrebných k splneniu legislatívnych požiadaviek v zmysle kybernetického zákona č. 69/2018 §32 ods. d), v znení neskorších predpisov			**250,000**	O		250,000							0	0	250,000	0	0			Požiadavky rozvoja IT bezpečnosť

Aktualizácia plánu investícií a investičnej výstavby BVS, a.s. na roky 2022 - 2027

draft 4

5/4/2022

Legislatívny rámec (platíme pokuty, resp. sa im chceme vyhnúť)
Technické a technologické dôvody (nutná výmena/oprava, resp. vysoké náklady na opravy)
Pripojenie ďalších odberateľov s možnosťou navýšenia tržieb v budúcnosti
Obnova resp. novovybudovanie kancelárií a zázemia pre pracovníkov BVS, a.s.

Označenie							Termíny		Suma	Cena	Investície bez DPH								Financovanie 2022							Poznámky
Číslo	Skup.	NST/ Div.	Miesto	Vodovod/ kanalizácia	Kateg.	Názov	Začiatok	Koniec	Bez DPH	Z/K/O	do 31.12.2021	2022	2023	2024	2025	2026	2027	po 31.12.2027	EÚ + ŠR	FR	VZ	Iné	ÚVER	Dodávateľ	ÚSPORA bez DPH	
437	J	ÚGR	Iné	Iné		Rozvojové požiadavky zo strany vecne prislúchajúcich útvarov, rozširovania funkcionalít Integris podľa požiadaviek			**100,000**	O		100,000							0	0	100,000	0	0			Požiadavky rozvoja INTEGRIS
438	J	IÚ	Iné	Iné		Vyjadrovací portál			**50,000**	O		50,000							0	0	50,000	0	0			Požiadavky rozvoja
439	J	FÚ	Iné	Iné		Zmenové požiadavky na úpravy a doplnenia informačných systémov (SAP, DMS) - podľa potreby úseku FIN			**80,000**	O		80,000							0	0	80,000	0	0			Požiadavky rozvoja INTEGRIS
440	J	FÚ	Iné	Iné		Reportovací nástroj SAPu, podľa požiadaviek FU a ostatných úsekov			**200,000**	O		200,000							0	0	200,000	0	0			Požiadavky rozvoja INTEGRIS
441	J	OÚ	Iné	Iné		Rozvoj jestvujúcich systémov - reporty SAP				O		0							0	0	0	0	0			Požiadavky rozvoja INTEGRIS
442	J	OÚ	Iné	Iné		MCF (Registrácia nových zákazníkov cez portál + žiadosti cez portál, deaktivácia účtov v MCF, žiadosti a reklamácie podané cez portál BVS)			**100,000**	O		100,000							0	0	100,000	0	0			Požiadavky rozvoja INTEGRIS
443	J	OÚ	Iné	Iné		Rozvoj zákazníckeho portálu			**60,000**	O		60,000							0	0	60,000	0	0			Požiadavky rozvoja CS
444	J	OÚ	Iné	Iné		Rozvoj jestvujúcich systémov - SAP (Zmena tlačového výstupu pri zmene tarify, Pri zobrazovaní salda a prehľade faktúr k ZÚ zobrazovať číslo OM)			**50,000**	O		50,000							0	0	50,000	0	0			Požiadavky rozvoja CS
445	J	OÚ	Iné	Iné		Software na zadeľovanie úloh a trekovanie priebehu projektov			**10,000**	O		10,000							0	0	10,000	0	0			Požiadavky rozvoja CS
446	J	OÚ	Iné	Iné		Rozvoj jestvujúcich systémov - Gemini(odpočtový systém)			**100,000**	O		100,000							0	0	100,000	0	0			Požiadavky rozvoja odpočty
447	J	OÚ	Iné	Iné		Rozvoj jestvujúcich systémov - Aplikácia pre odpočty			**50,000**	O		50,000							0	0	50,000	0	0			Požiadavky rozvoja odpočty
448	J	OÚ	Iné	Iné		Rozvoj jestvujúcich systémov - Aplikácia pre montáž smart zariadení/ Aplikácia na samonahlasovanie vodomerov			**50,000**	O		50,000							0	0	50,000	0	0			Požiadavky rozvoja odpočty
449	J	OÚ	Iné	Iné		Rozvoj jestvujúcich systémov - SAP			**100,000**	O		100,000							0	0	100,000	0	0			Požiadavky rozvoja INTEGRIS
450	J	SKOVažP	Iné	Iné		Zmeny a rozšírenie systému PrevIS na základe požiadaviek používateľov			**65,000**	O		65,000							0	0	65,000	0	0			Požiadavky rozvoja PrevIS
451	J	VÚ	Iné	Iné		SW ELMER software na kreslenie elektro schém zariadení ku KCS			**3,000**	O		3,000							0	0	3,000	0	0			Nová aplikácia
452	J	VÚ	Iné	Iné		Hexagon - Softwarová aplikácia ktorá umožňuje v jednom prostredí prepojenie GIS, výkresovej dokumentácie, technických dát, prevádzkovo ekonomických dát a rozdeľovanie úloh pre denne úlohy personál a kontrolu a stav Ich plnenia, s prepojením na SAP			**1,000,000**	O		1,000,000							0	0	1,000,000	0	0			Nová aplikácia
453	J	VÚ	Iné	Iné		Inštalácia Wanda+Fews s priamym prepojením na CTD (Jedna sa o inštaláciu WANDA FEWS s priamym prepojením na reálne údaje z CTD. Súčasťou je aj poradenstvo, akým spôsobom postupovať pri aplikácii na sieti BVS v Bratislave)			**200,000**	O		200,000							0	0	200,000	0	0			Nová aplikácia
454	J	**Úsek**	Iné	Iné		**Nákup licencii pre aplikácie a prevádzkované prostredie spoločnosti vyplývajúce z požiadaviek na funkcionality systémov, upgradov nepodporovaných verzií a nástrojov nevyhnutných za účelom splnenia legislatívnych požiadaviek v zmysle kybernetického zákona č. 69/2018 §32 ods. d), v znení neskorších predpisov**				O			500,000	500,000					0	0	0	0	0			Licencie
455	J	ÚGR	Iné	Iné		Licencie SAP noví používatelia			**150,000**	O		150,000							0	0	150,000	0	0			Licencie SAP
456	J	ÚGR	Iné	Iné		Nákup licencií od spoločnosti Microsoft je nevyhnutnou potrebou spoločnosti vyplývajúcou z požiadaviek na funkcionalitu systémov, upgrade nepodporovaných verzií, ako aj zabezpečenie bezpečnosti a bezvýpadkovému chodu systémov a pripojených periférnych zariadení			**100,000**	O		100,000							0	0	100,000	0	0			Licencie MS
457	J	ÚGR	Iné	Iné		Monirovacie prostriedky - monitorovanie serverovej, sieťovej a aplikačnej vrstvy			**30,000**	O		30,000							0	0	30,000	0	0			IT bezpečnosť
458	J	ÚGR	Iné	Iné		Predĺženie licencií pre poštovú komunikáciu z dôvodu, že aktuálne riešenie čoskoro bude po supporte.			**60,000**	O		60,000							0	0	60,000	0	0			IT bezpečnosť
459	J	ÚGR	Iné	Iné		Zabezpečenie privilegovaných administrátorských prístupov			**150,000**	O		150,000							0	0	150,000	0	0			IT bezpečnosť
460	J	FÚ	Iné	Iné		SW Idea 11 pre Data Extraction and Analysis. Nákup licenčného servera a dvoch licencií IDEA 11 (licencie budú umožňovať cocurent use) na rozdiel od single licencie viazanej na jedno konkrétne PC			**10,000**	O		10,000							0	0	10,000	0	0			Licencie IDEA 11

Aktualizácia plánu investícií a investičnej výstavby BVS, a.s. na roky 2022 - 2027

draft 4

5/4/2022

Legislatívny rámec (platíme pokuty, resp. sa im chceme vyhnúť)
Technické a technologické dôvody (nutná výmena/oprava, resp. vysoké náklady na opravy)
Pripojenie ďalších odberateľov s možnosťou navýšenia tržieb v budúcnosti
Obnova resp. novovybudovanie kancelárií a zázemia pre pracovníkov BVS, a.s.

Označenie							Termíny		Suma	Cena	Investície bez DPH								Financovanie 2022							Poznámky
Číslo	Skup.	NST/ Div.	Mesto	Vodovod/ kanalizácia	Kateg.	Názov	Začiatok	Koniec	Bez DPH	Z/K/O	do 31.12.2021	2022	2023	2024	2025	2026	2027	po 31.12.2027	EÚ + ŠR	FR	VZ	Iné	ÚVER	Dodávateľ	ÚSPORA bez DPH	
461	J	**Úsek**	Iné	Iné		**Obnova prostredia IKT infraštruktúry z dôvodu aplikačných, morálne a technicky zastaranej infraštruktúry, archivačného prostredia a upgrade prvkov technologickej siete pre SCADA aplikácie a aplikácie ochrany a zabezpečenia objektov, ako sieti a aplikácií zaradených k poskytovaniu základnej služby kybernetického zákona 69/2018 Z.z. v znení neskorších predpisov je nevyhnutný pre zabezpečenie bezvýpadkového chodu a následne zabezpečenie poskytovania core služieb spoločnosti.**				O			1,500,000	1,500,000					0	0	0	0	0			Obnova IKT Infraštruktúry
462	J	ÚGR	Iné	Iné		Zabezpečenie doplnenia kapacity dátových úložísk pre ukladanie el. dokumentov spoločnosti v súlade s povinnosťami vyplývajúcimi z legislatívy a rozšírenie kapacít z dôvodu morálne a fyzicky zastaraných dátových úložísk			**400,000**	O		400,000							0	0	400,000	0	0			IT HW
463	J	ÚGR	Iné	Iné		Migrácia nosného SQLP servera na HA riešenie.			**400,000**	O		400,000							0	0	400,000	0	0			IT HW
464	J	ÚGR	Iné	Iné		Obnova zálohovacieho prostredia z dôvodu ukončenia podpory jestvujúceho riešenia.			**420,000**	O		420,000							0	0	420,000	0	0			IT bezpečnosť
465	J	ÚGR	Iné	Iné		Obnova komunikačnej Infraštruktúry I. etapa - Obmena switchov v hlavnej sieti BVS			**350,000**	O		350,000							0	0	350,000	0	0			IT HW
466	J	ÚGR	Iné	Iné		Obnova komunikačnej Infraštruktúry II. etapa - Obmena switchov v Office sieti BVS			**250,000**	O		250,000							0	0	250,000	0	0			IT HW
467	J	OÚ	Iné	Iné		Obnova archivačného prostredia - zabezpečenie obnovy morálne zastaraného archivačného prostredia je potrebné pre splnenie nárokov na ukladania a archiváciu el. dokumentov spoločnosti v súlade s povinnosťami vyplývajúcimi z legislatívy.			**240,000**	O		240,000							0	0	240,000	0	0			IT HW
468	J	ÚGR	Iné	Iné		Výmena ASA firewallov, ktoré zabezpečujú bezpečnosť Office siete			**250,000**	O		250,000							0	0	250,000	0	0			IT bezpečnosť
469	J	ÚGR	Iné	Iné		Rozšírenie F5 funkcionality + HA riešenie a Implementácia load ballancer			**120,000**	O		120,000							0	0	120,000	0	0			IT bezpečnosť
470	J	ÚGR	Iné	Iné		Identity management - automatizácia vytvorenia účtov a pridelenie prístup			**250,000**	O		250,000							0	0	250,000	0	0			IT bezpečnosť
471	J	ÚGR	Iné	Iné		Doplnenie SW Firewallu na BVS na OT sieti BVS. Nevyhnutný za účelom zvýšenia kybernetickej bezpečnosti a jeho Implementácia je jednou zo súčastí potrebných k splneniu legislatívnych požiadaviek v zmysle kybernetického zákona č. 69/2018 §32 ods. d), v znení neskorších predpisov			**150,000**	O		150,000							0	0	150,000	0	0			IT bezpečnosť
472	J	ÚGR	Iné	Iné		BIM			**2,100,000**	O	0	500,000	800,000	800,000					0	0	500,000	0	0			
Spolu J									**7,933,000**	**0**	**0**	**4,008,000**	**3,500,000**	**2,500,000**	**500,000**	**500,000**	**500,000**	**0**	**0**	**0**	**4,008,000**	**0**	**0**			
Spolu									**274,767,734**	**0**	**13,235,606**	**59,286,641**	**37,850,040**	**27,260,150**	**#REF!**	**#REF!**	**#REF!**	**#REF!**	**#REF!**	**#REF!**	**#REF!**	**#REF!**	**#REF!**			
N. Nepripravené k realizácii - presuny stavieb na realizáciu v ďalších rokoch																										
	N		ZAH	V	Tech	Kopčany rozšírenie VV a VK lokalita Žrebčín	Apr-26	Nov-26	**300,000**	O	0	0	0	0	0	300,000			0	0	0	0	0			cca 250m
	N		ZAH	V	Tech	Gbely rozšírenie VV a VK	Apr-26	Nov-26	**490,000**	O	0	0	0	0	0	490,000			0	0	0	0				IBV Kúcanka, cca 42 RD
	N		BA	V	Tech	BA, ČS Barónka - VDJ Kopanice II, sanácia vodovodu DN400	Mar-22	Nov-22	**1,110,000**	O	0	0	1,110,000						0	0	0	0	0			LT DN400 cca 1850m, sanácia bezvýkopovou metódou
	N		ZAH	V	Tech	Sanácia výtlačného potrubia z VDZ Stanovisko-VDJ Červená Hora	Mar-24	Nov-24	**560,000**	O	0	0	0	0	560,000				0	0	0	0				OC- DN 125- 2785 m, sanácia bezvýkopovou metódou
	N		BA	V	Tech	BA, Vyšehradská, Jasovská a Jantárová cesta - sanácia vodovodu DN800 a DN500	Mar-24	Nov-25	**2,700,000**	O	0	0	0	0	2,500,000	200,000			0	0	0	0	0			
	N		BA	V	Tech	BA Bojnická ul. - pekná cesta, sanácia vodovodu DN1200	Mar-24	Nov-25	**5,000,000**	O	0	0	0	0	2,500,000	2,500,000			0	0	0	0	0			LT DN1200 cca 3300m, +UO301 + prepoj DN600 cca 10m, sanácia bezvýkopovou metódou
	N		ZAH	V	Tech	Rohožník Malacky - Sanácia prívodného potrubia DN500 od VZ	Mar-24	Nov-25	**5,000,000**	O	0	0	0	0	2,500,000	2,500,000			0	0	0	0				OC DN500 na DN400 cca 40km
	N		BA	V	Tech	BA, Kutlíkova - ČS Pod. Biskupice - sanácia tranzitného potrubia DN 1200 TvLT, 2 .et.	Mar-24	Nov-25	**5,000,000**	O	0	0	0	0	2,500,000	2,500,000			0	0	0	0	0			OC DN1200, cca 2550m (celkový rozsah cca 7660bm)
	N		BA	V	Tech	BA, Kutlíkova - ČS Pod. Biskupice - sanácia tranzitného potrubia DN 1200 TvLT, 3 .et.	Mar-24	Nov-25	**5,000,000**	O	0	0	0	0	2,500,000	2,500,000			0	0	0	0	0			OC DN1200, cca 2550m (celkový rozsah cca 7660bm)
	N	828	BA	V a K	Tech	Nové Mesto, Svätovojtešská ul., rekonštrukcia kanalizácie a vodovodu	Mar-25	Dec-25	**565,000**	K	0	0	0	0	0	565,000			0	0	0	0	0			PD spracoval AD Consult, SP platné do 3.12.2016

Aktualizácia plánu investícií a investičnej výstavby BVS, a.s. na roky 2022 - 2027

draft 4

5/4/2022

Legislatívny rámec (platíme pokuty, resp. sa im chceme vyhnúť)
Technické a technologické dôvody (nutná výmena/oprava, resp. vysoké náklady na opravy)
Pripojenie ďalších odberateľov s možnosťou navýšenia tržieb v budúcnosti
Obnova resp. novovybudovanie kancelárií a zázemia pre pracovníkov BVS, a.s.

Označenie							Termíny		Suma	Cena	Investície bez DPH								Financovanie 2022								Poznámky
Číslo	Skup.	NST/ Div.	Mesto	Vodovod/ kanalizácia	Kateg.	Názov	Začiatok	Koniec	Bez DPH	Z/K/O	do 31.12.2021	2022	2023	2024	2025	2026	2027	po 31.12.2027	EÚ + ŠR	FR	VZ	Iné	ÚVER	Dodávateľ	ÚSPORA bez DPH	
	N		BA	K	Tech	BA Gaštanová, pri Habánskom mlyne- sanácia zberača "A2"	Mar-25	Nov-26	**1,500,000**	O	0	0	0	0	0	700,000	800,000		0	0	0	0	0			DN1200, cca 400m, preložka vodovodu DN500 - 250m, DN100 - 360m, DN300 - 30m, Stoková sieť preťažená balastnými vodami
	N	1107	BA	K	Tech	BA Podniková ul - sanácia zberača "C"	Apr-24	Jun-25	**950,000**	O	0	0	0	0		500,000	800,000		0	0	0	0	0			DN600, cca 1000m, sanácia vodovodu DN150 - 500m
	N		BA	K	Tech	BA Devín -sanáca KČS01 a KČS02 a výtlačných potrubí	Apr-25	Dec-26	**2,000,000**	O	0	0	0	0	0	0	1,000,000	1,000,000								2 x čerpacia stanica a výtlačné potrubie DN800 dĺžky 500m a DN150 Dĺžky 1500m
	N	1118	BA	V	Tech	BA, ČS Podunajské Biskupice - kompletná obnova objektu 2 et.	Apr-25	Nov-26	**2,000,000**	O	0	0	0	0	0	0	1,000,000	1,000,000	0	0	0	0	0			komplexná obnova čerpcej stanice, vodojemu, technologických celkov, trafostanice, hygienické zabezpečenie a diaľkové ovládanie
	N	1051a	BAO	K	Odb	PK Grinava - výstavba kanalizácia, 2.et	May-23	May-24	**850,000**	K	0	0	0	0	600,000	250,000			0	0	0	0	0			
	N		BA	V	Tech	BA Pharos. - Pekná cesta, sanácia vodovodu DN1200	Aug-21	Aug-23	**4,950,000**	O	0	0	0	1,500,000					0	0	0	0	0			LT DN1200 cca 3300m, +UO301 + prepoj DN600 cca 10m,
	N	872a	BAO	V	Tech	Bernolákovo - Senec, rekonštrukcia vodovodu II. etapa	Mar-24	Dec-25	**4,340,359**	K	0	0	0	0	0	1,200,000	3,140,359		0	0	0	0	0			DN 600 dĺžky 5 360 km, Vysoká poruchovosť, celková dĺžka 10 708m, DN 600, TvLT so zosilnenou ochranou, stavba budovaná v troch etapách.
	N		BA	V	Tech	BA, Kadnárova - VDJ Krasňay, sanácia vodovodu DN800	Apr-25	Aug-26	**900,000**	O	0	0	0	0	0	500,000	800,000		0	0	0	0	0			OC DN800 cca 600m, + UO321,
	N		ZAH	K	Tech	Brezová p. Bradlom - sanácia zberača "A"	May-25	Aug-26	**1,800,000**	O	0	0	0	0	0	500,000	800,000		0	0	0	0	0			DN500 dĺžky cca 1510m
	N		BAO	K	Odb	Nová Dedinka - výstavba ČOV	Jun-25	Nov-26	**3,000,000**	O	0	0	0	0	0	500,000	800,000		0	0	0	0				výstavba ČOV s možnosťou rozšírenia pre okolité obce a sfunkčnenie existujúcej stokovej siete v obci
	N		BAO	K	Odb	Nová Dedinka - sfukčnenie stokovej sieťe s napojením na ČOV	Jul-25	Aug-26	**2,500,000**	O	0	0	0	0	0	500,000	800,000		0	0	0	0				sfunkčnenie 12 čerpacích staníc, dubudovanie chýbajúcich vetiev a výtlaku na čov
	N	765	BAO	V	Odb	Limbach, VDJ, výtlačné a zásobné potrubie	Aug-25	Dec-26	**1,789,200**	K	0	0	0	0	0	500,000	800,000		0	0	0	0	0			
	N	1101	BAO	K	Odb	Modra Panský chodník - modernizácia kanalizácie	Mar-26	Dec-26	**900,000**	O	0	0	0	0	0	0	900,000		0	0	0	0	0			Zväčšenie profilu kanalizácia z DN250 na DN500 dl. Cca 1.025m + rozšírenie verejného vodovodu DN100 cca 800m
	N	814a	ZAH	V	Tech	Marianka, prekládka výtlačného vodovodného potrubia II. etapa	Mar-26	Nov-26	**499,328**	K	0	0	0	0	0	0	0	499,328	0	0	0	0	0			1096m, DN 150,
	N	826B	BA	K	Odb	MČ Bratislava Vinohrady Vtáčnik, rekonštrukcia kanalizačného zberača Račianská ul.	Mar-26	Jun-27	**1,000,000**	O	0	0	0	0	0	0	0	1,000,000	0	0	0	0	0			Investícia nadväzujúca na rekonštrukciu zberača na Sliačskej ul.
	N	875	ZAH	V	Tech	VDJ Šaštín - Stráže, kompletná rekonštrukcia objektu	Jun-25	Nov-15	**337,000**	K	0	0	0	0	0	0	337,000	0	0	0	0	0	0			súčasť TA, cena z technického a technologického auditu, ohláška platná do 9.2.2017 (ukončenie prác). V prípade nezaradenia do IP 2016 nutné predĺžiť platnosť ohlášky
	N	956	BA	K	Odb	Bratislava, Devínska cesta - kanalizácia	Jun-26	Nov-27	**600,000**	O	0	0					0	600,000	0	0	0	0	0			Vodovod DN100 - 212m, Kanalizácia DN800 - 131m, DN300 - 245m, vodovodné prípojky 74m
Spolu N									**55,640,887**		**0**	**0**	**1,110,000**	**1,500,000**	**13,660,000**	**16,705,000**	**11,977,359**	**4,099,328**	**0**	**0**	**0**	**0**	**0**			
Spolu bez N									**219,126,847**		**13,235,606**	**59,286,641**	**36,740,040**	**25,760,150**	**#REF!**	**#REF!**	**#REF!**	**#REF!**	**#REF!**	**#REF!**	**#REF!**	**#REF!**	**#REF!**			

Súčet jednotlivých oddielov vzhľadom na strategické dôvody výberu stavieb za rok 2018

	Legislatívny rámec (platíme pokuty, resp. sa im chceme vyhnúť)	Technické a technologické dôvody (nutná výmena/oprava, resp. vysoké náklady na opravy)	Pripojenie ďalších odberateľov s možnosťou navýšenia tržieb v budúcnosti	Obnova resp. novovybudovanie kanceláriť a zázemia pre pracovníkov BVS, a.s.
	Leg	Tech	Odb	Adm
A	0	16,106,017	7,583,388	130,000
AI.	0	16,106,017	0	130,000
AII.	0	0	7,583,388	0
AIII.	0	0	0	0
B	400,000	5,165,000	2,640,000	3,385,000
BI.	400,000	4,465,000	300,000	3,235,000
BII.	0	700,000	2,340,000	150,000
BIII.	0	0	0	0
C	150,000	7,708,880	0	0
CI.	150,000	7,708,880	0	0
CII.	0	0	0	0
CIII.	0	0	0	0
D	0	0	0	0
N	0	0	0	0

CELKOM	550,000	28,979,897	10,223,388	3,515,000

Aktualizácia piánu investícií a investičnej výstavby BVS, a.s. na roky 2022 - 2027

draft 4

		do 31.12.2021	2022	2023	2024
AI.	Rekonštrukcie - zazmluvnené	5,722,953	16,236,017	3,370,798	0
AII.	Nové investície - zazmluvnené	6,400,000	7,583,388	598,395	0
AIII.	Rekonštrukcie - zazmluvnené - financované z EÚ a ŠR	0	0	0	0
A	Rozostavané	12,122,953	23,819,405	3,969,193	0
BI.	Rekonštrukcie - realizovať z dôvodu stratégie a v nadväznosti na plán investícií z min. roku	0	8,400,000	6,663,121	600,000
BII.	Nové investície - realizovať z dôvodu stratégie a v nadväznosti na plán investícií z min. roku	0	3,190,000	3,072,000	0
BIII.	Rekonštrukcie - potrebné realizovať z dôvodu stratégie a splnenia podmienok EU - financované z EÚ a ŠR	0	0	0	0
B	Pripravené na realizáciu	0	11,590,000	9,735,121	600,000
CI.	Rekonštrukcie - potrebné realizovať z dôvodu stratégie	340,000	7,858,880	13,254,000	12,211,550
CII.	Nové investície - potrebné realizovať z dôvodu stratégie	0	0	555,000	4,620,000
CIII.	Rekonštrukcie - potrebné realizovať z dôvodu stratégie a splnenia podmienok EÚ - financované z EÚ a ŠR	0	0	0	0
C	Nepripravené k realizácii	340,000	7,858,880	13,809,000	16,831,550
DI.	Vlastná réžia a splátka úrokov z úveru	0	0	0	0
DII.	Spolufinancované projekty a stavby vyvolané nepredvídanými okolnosťami na realizovanách stavbách	0	500,000	500,000	600,000
D	Spolufinancované, nepredvídané	0	500,000	500,000	600,000
	Stavby - rekonštrukcie	6,062,953	32,494,897	23,287,919	12,811,550
	Stavby - nové	6,400,000	10,773,388	4,225,395	4,620,000
A+B+C+D	**Stavby**	**12,462,953**	**43,768,285**	**28,013,314**	**18,031,550**
E	Majetkopr. vysporiadanie pozemkov	0	600,000	350,000	600,000
F	Odkúpenie DHM	0	600,000	600,000	1,100,000
GI.	Dokumentácia k realizácií - zazmluvnená	750,653	1,760,056	169,426	0
GII.	Dokumentácia k realizácií - nezazmluvnená	0	114,500	815,000	720,000
GIII.	Dokumentácia k realizácií - spracovaná zamestnancami BVS	40,000	143,000	205,000	230,000
GIV.	Štúdie (OVK)	0	50,000	241,000	275,000
GV.	Autorský dozor	22,000	80,800	51,300	33,600
G	Zabezpečenie štúdií a inej dokumentácie	812,653	2,005,356	1,276,726	1,028,600
H	Inžiniering	0	0	0	0
I	SZNR	0	8,305,000	3,000,000	2,500,000
J	ISR + GIS + ICT	0	4,008,000	3,500,000	2,500,000
K	Technické Zhodnotenie majetku DDV, DVV, DOOV, DČOV	0	0	0	0
	Spolu	**13,275,606**	**59,286,641**	**36,740,040**	**25,760,150**

N	Nezaradené do realizácie - presuny stavieb na realizáciu v ďalších rokoch	0	0	1,110,000	1,500,000

		do 31.12.2021	2022	2023	2024
Leg	Legislatívny rámec (platíme pokuty, resp. sa im chceme vyhnúť)	0	550,000	200,000	0
Tech	Technické a technologické dôvody (nutná výmena/oprava, resp. vysoké náklady na opravy)	6,604,812	36,962,133	27,138,695	18,423,850
Odb	Pripojenie ďalších odberateľov s možnosťou navýšenia tržieb v budúcnosti	6,645,794	10,550,188	4,015,095	3,014,800
Adm	Obnova resp. novovybudovanie kancelárií a zázemia pre pracovníkov BVS, a.s.	25,000	3,764,320	1,350,000	1,570,000
	Spolu stavby	**13,275,606**	**51,826,641**	**32,703,790**	**23,008,650**
	Podiel do obnovy		80%	88%	87%

		do 31.12.2021	2022	2023	2024
V	Vodovod	9,824,195	29,704,853	16,111,793	8,238,500
K	Kanalizácia	3,086,411	12,506,484	10,486,971	7,069,800
V a K	Vodovod a kanalizácia	340,000	7,168,084	4,997,776	7,187,350
Iné	Iné, nedefinované	25,000	9,980,220	6,901,000	7,043,000
	Spolu	**13,275,606**	**59,359,641**	**38,497,540**	**29,538,650**

		do 31.12.2021	2022	2023	2024
BA	Bratislava	3,849,925	29,039,820	20,497,774	12,610,950
BAO	Bratislava okolie	1,666,800	7,563,630	5,510,871	1,420,400
ZAH	Záhorie	7,758,881	9,263,191	3,245,395	5,383,800
Iné	Iné, nedefinované	0	6,433,000	4,900,000	4,900,000
	Spolu	**13,275,606**	**52,299,641**	**34,154,040**	**24,315,150**
			56%	60%	52%

		2022 plán		2022 skutočnosť	
		bm	m³	bm	m³
V sanácia	Vodovod	15,840	0	0	0
K sanácia	Kanalizácia	230		0	
V a K sanácia	Vodovod a kanalizácia	3,400	0	0	0
V nové	Vodovod	9,144	2,000	0	0
K nové	Kanalizácia	3,406		0	
V a K nové	Vodovod a kanalizácia	437	0	0	0
	Spolu	**32,457**	**2,000**	**0**	**0**

DRAFT 4
04.05.2022

Aktualizácia plánu investícií a investičnej výstavby BVS, a.s. na roky 2022 - 2027

		Investície bez DPH	VZ	FR	EÚ + ŠR	Iné	ÚVER
AI.	Rekonštrukcie - zazmluvnené	16,236,017	16,236,017	0	0	0	0
AII.	Nové investície - zazmluvnené	7,583,388	7,583,388	0	0	0	0
AIII.	Rekonštrukcie - zazmluvnené - financované z EÚ a ŠR	0	0	0	0	0	0
A	Rozostavané	23,819,405	23,819,405	0	0	0	0
BI.	Rekonštrukcie - realizovať z dôvodu stratégie a v nadväznosti na plán investícií z min. roku	8,400,000	8,400,000	0	0	0	0
BII.	Nové investície - realizovať z dôvodu stratégie a v nadväznosti na plán investícií z min. roku	3,190,000	3,190,000	0	0	0	0
BIII.	Rekonštrukcie - potrebné realizovať z dôvodu stratégie a splnenia podmienok EU - financované z EÚ a ŠR	0	0	0	0	0	0
B	Pripravené na realizáciu	11,590,000	11,590,000	0	0	0	0
CI.	Rekonštrukcie - potrebné realizovať z dôvodu stratégie	7,858,880	7,408,880	0	0	450,000	0
CII.	Nové investície - potrebné realizovať z dôvodu stratégie	0	0	0	0	0	0
CIII.	Rekonštrukcie - potrebné realizovať z dôvodu stratégie a splnenia podmienok EÚ - financované z EÚ a ŠR	0	0	0	0	0	0
C	Nepripravené k realizácii	7,858,880	7,408,880	0	0	450,000	0
DI.	Vlastná réžia a splátka úrokov z úveru	0	0	0	0	0	0
DII.	Spolufinancované projekty a stavby vyvolané nepredvídanými okolnosťami na realizovanách stavbách	500,000	500,000	0	0	0	0
DIII.	Nepredvídané (súvisiace s realizáciou stavieb)-objektívne navýšenie nákladov na stavby	0	0	0	0	0	0
DIV.	REZERVA- predchádzanie havarijnemu stavu infraštruktúry v Bratislave	0	0	0	0	0	0
D	Spolufinancované, nepredvídané	500,000	500,000	0	0	0	0
A+B+C+D	**Stavby**	43,768,285	43,318,285	0	0	450,000	0
E	Majetkopr. vysporiadanie pozemkov	600,000	600,000	0	0	0	0
F	Odkúpenie DHM	600,000	600,000	0	0	0	0
GI.	Dokumentácia k realizácií - zazmluvnená	1,760,056	1,760,056	0	0	0	0
GII.	Dokumentácia k realizácií - nezazmluvnená	114,500	114,500	0	0	0	0
GIII.	Dokumentácia k realizácií - spracovaná zamestnancami BVS	143,000	143,000	0	0	0	0
GIV.	Štúdie (OVK)	50,000	50,000	0	0	0	0
GV.	Autorský dozor	80,800	80,800	0	0	0	0
G	Zabezpečenie štúdií a inej dokumentácie	2,005,356	2,005,356	0	0	0	0
H	Inžiniering	0	0	0	0	0	0
I	SZNR	8,305,000	8,500,000	0	0	0	0
J	ISR + GIS + ICT	4,008,000	4,008,000	0	0	0	0
K	Technické Zhodnotenie majetku DDV, DVV, DOOV, DČOV	0	0	0	0	0	0
	Spolu *	**59,286,641**	**59,031,641**	**0**	**0**	**450,000**	**0**
N	Nezaradené do realizácie - presuny stavieb na realizáciu v ďalších rokoch	0	0	0	0	0	0

* Plán investícii a investičnej výstavby bol navrhnutý a spracovaný na základe predpokladaných finančných možnosti BVS a.s. stanovených na základe výstupov zo strany Finančného úseku, pri zohľadnení požiadaviek a potrieb jednotlivých oddelení a divízii BVS a.s.

Vecný plán plnenia po mesiacoch na rok 2022 12/13/2021

Investície			Č. 31.12.2021	Vecný Plán 2021	Vecný Plán 2021	Plnenie 2021 bez DPH													
Číslo	Druh	Názov		Bez DPH	Bez DPH	I.	II.	III.	IV.	V.	VI.	VII.	VIII.	IX.	X.	XI.	XII.	Spolu 2021
1	AK	Rozšírenie VZ Hanušovce n/Ta	1,362,141	300,000	0	30,000	50,000	100,000	120,000									620,000
2	AK	Jánovce, vetvová kanalizácia, modernizácia PSDT, + dokončenie modernizácie vetvy D +modernizácia vetvy A a B	Eur 500	Eur 500	Eur 500													0
3	AK	Veľké Leváre - sanácia vodovodu 1. etapa	1,075,01	300,000	0	50,000	50,000	50,000	50,000	150,000								350,000
4	AK	BA, Kúšlišové - ČS Pod Biskupice - sanácia hlavného potrubia DN 200 1 a 1. et.	Eur 500	Eur 500	Eur 500		50,000	100,000	54,000									204,000
5	AK	BA, ČS Pod Biskupice - zhýbka Malý Dunaj, sanácia vodovodu DN400	Eur 500	Eur 500	Eur 500													0
6	AK	BA Trnávka - sanácia havarijného stavu verejnej kanalizácie na vybraných ulicách Kráľovej	0	430,000	0		50,000	100,000	100,000	105,000								355,000
7	AK	Modra Štefánikova ul. - sanácia vodovodu III. et	Eur 500	Eur 500	Eur 500													0
8	AK	ZV Holič, kompletná rekonštrukcia objektu, I etapa	Eur 500	Eur 500	Eur 500													0
9	AK	BA Karlova Ves mapsun - modernizácia sociálnych zariadení	Eur 500	Eur 500	Eur 500													0
10	AK	Bystricove ul. Rača a Revolučná, sanácia vodovodného potrubia	Eur 500	Eur 500	Eur 500													0
11	AK	Jiráčne, Kopce, Hlavná a Vinohradnícka ul. - sanácia vodovodu	Eur 500	Eur 500	Eur 500													0
12	AK	BA, ČS Karlova Ves - lacoine technológia objektu	2,900,00	251,596	0			100,000	151,596									251,596
13	AK	VDJ a ČS Zlatnícka Dolina – sanácia objektu	Eur 500	Eur 500	Eur 500													0
14	AK	ČOV Malacky - Modernizácia duchkrení odstránenie hnojenia	Eur 500	Eur 500	Eur 500													0
15	AK	Holič , prívod vody z VZ Holič les na ÚV LT DN350	Eur 500	Eur 500	Eur 500													0
16	AK	PK Gerava - výstavba kanalizácia 1 et	Eur 500	Eur 500	Eur 500													0
17	AK	Radošovce výstavba verejného vodovodu	Eur 500	Eur 500	Eur 500													0
18	AK	Bánovce Brestnica, VDJ, prívod a čerpacie potrubie	Eur 500	Eur 500	Eur 500													0
19	AK	Hajnáčové Moldava výstavba verejného vodovodu	Eur 500	Eur 500	Eur 500													0
20	AK	Dubovce - výstavba verejného vodovodu	Eur 500	Eur 500	Eur 500													0
21	AK	Stupava-VDJ Hrnčiarska	Eur 500	Eur 500	Eur 500													0
22	AK	0	Eur 500	Eur 500	Eur 500													0
23	EI	ČOJ Gemera, rekonštrukcia	0	4,987,500	0	1,000,000	1,000,000	150,000	150,000	250,000	250,000	500,000	300,000	250,000	250,000	250,000	250,000	4,400,000
24	EI	Devínska Leška, Múzeum - rekonštrukcia TS	324,855	4,945,232	0	200,000	400,000	400,000	400,000	400,000	500,000	500,000	400,000	400,000	400,000	300,000	200,000	4,500,000
25	EI	ČOJ a ATS Brančík - sanácia havarijného stavu	0	37,000	0					15,000	15,000	7,000						37,000
26	EI	ČOV Senkvica - sanácia ocelovej prekrytu, dokončenie [illegible]	Eur 500	Eur 500	Eur 500													0
27	EI	Veľká pri Dunaji Ontvoriská ul. - sanácia vodovodu	0	0	230,000													0
28	EI	Hrvoľnej, Šafárikovo – sanácia vodovodu	Eur 500	Eur 500	Eur 500													0
29	EI	Senkvice, Cerovská ul.	40,040	308,284	0	50,000	100,000	67,224										217,224
30	EI	Kráľovská sanácia vodovodu	Eur 500	Eur 500	Eur 500													0
31	EI	NB Modra - Sanácia administratívnych priestorov	Eur 500	Eur 500	Eur 500													0
32	EI	NB Devínska Nová Ves - Sanácia administratívnych priestorov	Eur 500	1,070,300	0		150,000	50,000	50,000	150,000	150,000	250,000	279,300					1,070,300
33	EI	NB Tomi Lúka - Sanácia administratívnych priestorov	Eur 500	1,323,950	0			50,000	50,000	150,000	150,000	173,950	250,000	250,000	250,000			1,323,950
34	EI	BA Predovská Zmena dispozičného riešenia časti 1 NP	1,000,000	900,000	0			50,000	50,000	150,000	100,000	100,000	100,000	50,000	200,000			900,000
35	EI	BA Bojnická rozšírenie kapacity administratívnych priestorov	3,000,000															0
36	EI	Hajnoc - modernizácia zakazkového centra	1,500,000	400,000	1,400,000					50,000	50,000	100,000	100,000	100,000	100,000	100,000	100,000	700,000
37	EI	Chorvátsky Grob, SCCH_KCSSD - Černá Voda - sanácia objektu	Eur 500	900,000	1,420,000			50,000	50,000	50,000	50,000	100,000	100,000	100,000	100,000	100,000	100,000	900,000
38	EI	BA, ČS Pod Biskupice, prepoj DN100 na DN800 v areáli VDJ a ČS	Eur 500	0	0													0
39	EI	BA zhýbka Malý Dunaj, sanácia vodovodu 2x DN600	0	Eur 500	Eur 500													0
40	EI	BA,_ZČS Devínska Nová Ves - ústrena potrubných rozvodov	Eur 500	130,000	0	30,000	30,000	35,000	15,000									95,000
41	EI	BA ÚČOV Vrakuňa- presdnota administratívnych priestorov a dielne	Eur 500															0
42	EI	BA Železničná –modernizácia administratívnych priestorov	Eur 500	300,000	0		30,000	50,000	50,000	70,000	20,000							220,000
43	EI	Realizácia zabezpečenia napájania Ex ČOV Modra	Eur 500	250,000	0								50,000	50,000	50,000	50,000		200,000
44	EI	Rekonštrukcia TS 696 ČOV Petržalka	0	Eur 500	Eur 500													0
45	EI	ČS Bernolákovo -úprava objektov v areáli	0	40,000	0													0
46	EI	BA ÚČOV, rekonštrukcia Ďáboc, kanálov, kontrolných objektov a iné	0	60,000	0													0
47	EI	Vykurovanie prevádzkových areálov Samosvojných ústrení ÚČOV	Eur 500	190,300	0						30,000	90,000	100,000					190,000
48	EI	Rača - Gemerská, vodovodné čerpadlá potrubie, výstavba objektu ČS Gemerská	0	2,300,000	300,000			100,000	150,000	250,000	250,000	250,000	250,000	250,000	250,000	200,000	100,000	2,050,000
49	EI	Sanácia hnedozlatovské sanácia objektov garáží	0	2,000,000	290,000			50,000	150,000	150,000	200,000	250,000	250,000	250,000	250,000	200,000	100,000	1,850,000
50	EI	Výstavba predaja vód	0	0	0					50,000	100,000	200,000	250,000	200,000	200,000	200,000	100,000	1,350,000
51	EI	Smolenice Potočná ul. - výstavba kanalizácie	0	700,000	400,000			50,000	50,000	50,000	50,000	100,000	100,000	100,000	100,000	200,000	100,000	900,000
52	EI	BA areál Steinbrenera, zabezpečenie objektov vstupov	Eur 500	90,000	0													0
53	EI	0	0	0	0													0
54	O	ČOV Petržalka - Čiapanie organizačného prestávania zpráčky plynu na tepelné energie	0	300,000	170,000				50,000	50,000	100,000	100,000	100,000	100,000	100,000	100,000	100,000	800,000
55	O	BA ÚČOV, rekonštrukcia Ďáboc a uzatvorených nádrží	0	1,120,000	0				50,000	50,000	120,000	120,000	120,000	120,000	120,000	120,000	120,000	950,000
56	O	ÚČOV Vrakuňa - sanácia zápachu I. etapa	Eur 500	0	0													0
57	O	Stupava - sanácia verejného vodovodu mesta	Eur 500	500,000	1,050,000						50,000	100,000	100,000	125,000	125,000	150,000	150,000	800,000
58	O	Bernolákovo - optimalizácia OK	300,000	0	0													0
59	O	Bernolákovo, Hviezda pri Dunaj - zvýšenie kapacity kotlovej kanalizácie I et.	0	Eur 500	Eur 500							50,000	50,000					100,000
60	O	BA Pezinská sanácia verejnej vodovodu DN800 bezvýkopovou technológiou	0	1,500,000	1,540,790				50,000	50,000	100,000	150,000	100,000	400,000	150,000	150,000	300,000	1,500,000
61	O	BA Púchovská - sanácia vodovodu DN200	0	250,000	0								30,000	30,000				50,000
62	O	Malá pri Bratislave - modernizácia stokovej siete	0	1,000,000	1,000,000													0
63	O	Malinovo , modernizácia stokovej siete	Eur 500	200,000	0				50,000	50,000	100,000	50,000						250,000
64	O	VDJ SAV (2x1250m3), rekonštrukcia objektu	Eur 500	0	0													0
65	O	ČOV Mojava - sanácia vykladňovacej nádržkrtu, rek. [illegible]	Eur 500	0	0													0
66	O	BA VDJ Mudrochova - stunchverse prepojku z vodovodu	0	400,000	300,000					50,000	50,000	50,000	100,000	100,000	50,000	50,000		500,000
67	O	BA Žižkova ulica - sanácia vodovodu DN150	Eur 500	0	0											50,000	50,000	100,000
68	O	BA Pribinova ul. - výmena vodovodu DN100 na DN200	Eur 500	0	0													0
69	O	BA Vajnorská 1 sanácia verejnej kanalizácie a verejného vodovodu	Eur 500	0	0													0
70	O	Studňa HVS3 Veľké Leváre	Eur 500	0	0													0
71	O	BA Ružinov Cukrovar - sanácia verejných ČS a modernizácia [illegible] na Bajkalskej ul.	0	0	0													0
72	O	Rekonštrukcia havarijného stavu prístupových ciest na ČOV	0	0	0													0
73	O	Rudník - sanácia vodovodu vetvy A7-2	0	0	0													0
74	O	ČOV Pieseckej Ilmtok - sanácia gravitačného potrubia DN300 z ČOV	0	0	0													0
75	O	BA Rebarborová - rozšírenie verejnej kanalizácie a sanácia vodovodu	0	0	0													0
76	O	BA uzáverové objekty UO 2, UO 326 a UO 324 - úprava objektov	Eur 500	200,000	0													0
77	O	BA Špitálska ul, ul. 29. augusta - modernizácia stanovišťa "AH a Alfa" [illegible] verejného vodovodu	0	450,000	0													0
78	O	Hajnoc Rybárovská ul, ul Obranca mieru - sanácia a prepojenie verejných vodovodov	0	0	0													0
79	O	BA, ČS Kutlíkova - kompletná obnova objektu	0	300,000	0			50,000	50,000	50,000	50,000	50,000						250,000
80	O	BA Trnávka - sanácia verejných vodovodov a verejných kanalizácií na vybraných ulicách I. etapa	0	0	0													0
81	O	VDJ Cajla a VDJ Piesok - sanácia objektov	0	900,000	525,121			50,000	50,000	50,000	50,000	50,000	50,000	100,000	100,000	100,000	100,000	900,000
82	O	BA, ČS Pod Biskupice - kompletná obnova objektu 1 et	0	0	0													0
83	O	BA Rača Alstrová ul - sanácia verejného vodovodu a verejnej kanalizácie	0	500,000	1,300,000									100,000	100,000	100,000	200,000	500,000
84	O	Sanácia vodovodu DN500 od AS Vinosady po ČS Modra	0	80,000	0										50,000	50,000	50,000	150,000
85	O	ČOV Malacky - Modernizácia hrubého predčistenia odpadových vôd+ sanácia drevených objektov	0	100,000	380,000													0
86	O	modernizácia zóny Šafár - rekonštrukcia kábelových signalizačných [illegible] na zhutňovanie [illegible] na dopravu	0	0	300,000													0
87	O	Rekonštrukcia kanalizácie a vodovodnej siete v oblasti Mierova Kosice - obrchrb	0	0	0													0
88	O	ČS Pezinok, rekonštrukcia dažďových nádrží	0	0	0													0
89	O	BA, Rekonštrukcia vodárenského mrežia	0	0	0													0
90	O	BA Ružinov, Nová mestá - kompletná obnova verejných vodovodov a verejnej kanalizácie	0	0	0					50,000	100,000	120,000	150,000	150,000	100,000			670,000
91	O	BA Trnávka - sanácia verejných vodovodov a verejných kanalizácií na vybraných ulicách, II etapa	0	0	0					50,000	50,000	150,000	150,000	150,000	100,000	120,000		620,000
92	O	BA VZ Ružinov , Odborné Učilká - sanácia objektov	0	0	0													0
93	O	ZV Holič, kompletná rekonštrukcia objektu, II etapa	0	0	0													0
94	O	ZV Kúty - modernizácia opravné vody	0	0	0													0
95	O	Holič - kpt.Nálepku a Pučikova ul. - sanácia verejnej kanalizácie	0	250,000	0									50,000	50,000	100,000	50,000	250,000
96	O	BA, Hviezdoslavova ul., - sanácia verejného vodovodu	0	0	0													0
97	O	BA Radošovce - sanácia verejnej kanalizácie 2 etapa	0	0	0													0
98	O	BA Dvojkrížna sanácia vodovodu DN800 bezvýkopovou metódou	0	0	0													0
99	O	ČOV Devínska nová Ves modernizácia a zvýšenie kapacity, 2 etapa	0	0	0													0
100	O	Bratislava Podhradie - sanácia vodovodu, Zahradná ul. - sanácia [illegible]	0	0	300,000													0
101	O	BA Krížna ulica - sanácia VV a VK	0	150,000	0				50,000	50,000	20,000							120,000

Výdavky			Z 31.12.2021	Nový Plán 2022	Nový Plán 2023	Platby 2021 bez DPH												
Číslo	Druh	Názov	Bez DPH	Bez DPH	Bez DPH	I.	II.	III.	IV.	V.	VI.	VII.	VIII.	IX.	X.	XI.	XII.	Spolu 2021
902	45	SK katastrálne ochranné pásmá	0	300,00 €	2,200,00 €							100,00 €	100,00 €	100,00 €	100,00 €	100,00 €	100,00 €	**600,00 €**
903	45	SK VDJ Vlčkové zariadenie AK	0	0	0													**0**
904	45	KPEPPVA - prostriedky na realizáciu diela Infraštruktúra v priemysle	0	0	0													**0**
905	CB	vZ Ihriská - vypracovanie novej studie	0	0	0													**0**
906	CB	vZ Hrdlí - vypracovanie novej studie	0	0	0													**0**
907	CB	Zvonenie Ružín - renovácia obecnej obce	0	0	1,000,00 €					50,00 €	100,00 €	100,00 €	100,00 €	100,00 €	100,00 €	100,00 €	100,00 €	**800,00 €**
908	CB	Vypracovanie projektov zmien Zvolenských vôd na Žilinu	0	0	0													**0**
909	CB	obec Lenartovce - prívod vody do obce	0	700,00 €	1,100,00 €								50,00 €	100,00 €	100,00 €	200,00 €	200,00 €	**700,00 €**
910	CB	obecná prepojenie vodovodnej siete	0	0	0													**0**
911	CB	Slovenská Bystrica - ul. Čal. Tenkotov - rekonštr. kanalizácie, OH400	0	0	0													**0**
912	CB	Jelenka, zvyšovanie tlakových pomerov v obci	0	950,00 €	0								50,00 €	50,00 €	150,00 €	150,00 €	100,00 €	**500,00 €**
913	CB	Jelenka - výstavba prevádzkovej budovy	0	0	0													**0**
914	CB	TSV v Senci - Železničná ul. - výstavba haly, dokončenie a rekonštrukcia administratívnej časti budovy	0	550,00 €	0													**0**
915	CB	SK Tedy správa areálu a dodávka skladovacieho priestoru a rekonštrukcia AB	0	0	0													**0**
916	CB	Senica vodovodný obchvat mesta	0	0	125,000										50,00 €	50,00 €		**100,00 €**
917	CB	Sereď - prívod vody do obce	0	0	150,00 €									50,00 €	50,00 €	50,00 €		**150,00 €**
918	CB	Pavlovce Štefov - prívod vody do obce	0	Err:509	Err:509									100,00 €	100,00 €	100,00 €	100,00 €	**400,00 €**
919	CB	Pavlovce Mikulášov kanalizačný výtlak na ČOV	0	0	0									100,00 €	100,00 €	100,00 €	100,00 €	**400,00 €**
920	CI	0	0	0	0													**0**
921	BI	Hlavná rúra a spätná trubka z sivej	0	0	0													**0**
922	CB	obnovitelné zdroje energie na verejných budovách a infraštruktúre obecné objekty mimo verejného nákladu na stavbu, podmienky projektu v	0	0	0													**0**
923	E	Hydrogeologické vypracovanie na verejných studniach	0	1,200,00 €	2,200,00 €							50,00 €	50,00 €	100,00 €	100,00 €	100,00 €	100,00 €	**500,00 €**
924	E	Hydrogeologické vypracovanie zadržiavania vód, MP VVHS	0	0	0													**0**
925	F	Odkúpenie kontrolnej infraštruktúry	0	0	0													**0**
926	F	Šuro Invest Development, s.r.o. - Odkúpenie VV - Hankupi Šurany, ul. Dvorákova	0	0	0													**0**
927	F	Zvonenie, s.r.o. A Výstavba Jakubova ul., nákup VV a VK	0	100,00 €	0					20,00 €	60,00 €	30,00 €						**100,00 €**
928	F	Ing. Ľ. Ružinov, PF, mesto NA, Fresel bytov a BVS/prácna a spoluprácu bb. Filipovice	0	0	0													**0**
929	F	Jednokopaterické stavby Malacky, a.s. Rak., Pezinok	0	0	0													**0**
930	F	Grafobal Group Development, a.s. Výstavba Blanko 3. etapa - výstavba VV a VK a rekonštrukcia VV v Ružinovskej ulici	0	0	0													**0**
931	F	Obec Gemerská Poloma vodovod financovaný z austerity	0	0	0													**0**
932	F	Obec Hrádok/Gakovce/Veľké Ludince/Vinné obce Vinné	0	0	0	100,00 €	100,00 €	100,00 €	100,00 €	100,00 €	100,00 €	100,00 €	100,00 €	100,00 €	100,00 €	100,00 €	100,00 €	**1,200,00 €**
933	F	Vydrica Development, a.s. rekonštrukcia VV Žilkova ul.	0	Err:509	Err:509				50,00 €			50,00 €			50,00 €		50,00 €	**200,00 €**
934	F	Vydrica Development, a.s. rekonštrukcia VK Žilkova ul.	0	500,00 €	500,00 €				100,00 €			100,00 €			100,00 €		100,00 €	**400,00 €**
935	G	0	0	3,950,00 €	3,504,00 €		100,00 €	150,00 €	150,00 €	150,00 €	200,00 €	200,00 €	200,00 €	200,00 €	150,00 €	150,00 €	125,00 €	**1,725,00 €**

Investičné FA - sledovanie skutočnosti

Označenie				Právne			Zdroj financ. - plán							Druh investície bez DPH								Platby 2014			Zdroje 2015			
Číslo	Skup.	NST/Div.	Názov	Zmluva, obj.	Dátum podpisu zmluvy	Dodávateľ			Faktúra č.	Vecne rok	Suma bez DPH	Suma s DPH	Stavba	Technol.	Iné	Dátum uplatnenia DPH	Dátum zaúčtovania	Dátum splatnosti	Dátum úhrady	Bez DPH	DPH	$ DPH	VZ	EÚ + ŠR	Úver	Iné
1	Al.	806	Rozšírenie VZ Holdošov mlyn	0	0	0	VZ	0	135700142	2013	50,000	60,000	30,000	20,000	0	1/1/2014	1/1/2014	1/31/2014	1/31/2014	50,000	10,000	60,000	0	0	50,000	0
2	Al.	917b	Vajnory, vákuová kanalizácia, modernizácia PS01, + dokončenie modernizácie vetvy D +modernizácia veti	0	0	0	VZ	0	135700142	2013	50,000	60,000	30,000	20,000	0	1/2/2014	1/2/2014	2/1/2014	2/1/2014	50,001	10,000	60,001	1	0	50,000	0
3	Al.	1096	Veľké Leváre - sanácia vodovodu 1. etapa	0	0	0	VZ	0	135700142	2013	50,000	60,000	30,000	20,000	0	1/3/2014	1/3/2014	2/2/2014	2/2/2014	50,002	10,000	60,002	2	0	50,000	0

Investičné platby 2014

Označenie				Platby 2015				Zdroje 2015			
Číslo	Skup.	NST/Div.	Názov	Plán s DPH	Skutočnosť bez DPH	Skutočná DPH	Skutočnosť s DPH	VZ	EÚ + ŠR	Úver	Iné
1	AI.	806	Rozšírenie VZ Holdošov mlyn	Err:508	50,000	10,000	60,000	0	0	50,000	0
2	AI.	917b	Vajnory, vákuová kanalizácia, modernizácia PS01, + dokončenie modernizácie vetvy D +modernizácia vetiev A a B	Err:508	50,001	10,000	60,001	1	0	50,000	0
3	AI.	1096	Veľké Leváre - sanácia vodovodu 1. etapa	Err:508	50,002	10,000	60,002	2	0	50,000	0
4	AI.	0	BA, Kutlíkova - ČS Pod. Biskupice - sanácia tranzitného potrubia DN 1200 TvLT, 1 .et.	Err:508	50,003	10,001	60,004	3	0	50,000	0
5	AI.	0	BA, ČS Pod. Biskupice - zhybka Malý Dunaj, sanácia vodovodu DN1400	Err:508	50,004	10,001	60,005	4	0	50,000	0
6	AI.	)001_DOC	BA Trnávka - sanácia havarijného stavu verejnej kanalizácie na vybraných uliciach Kollárska	Err:508	50,005	10,001	60,006	5	0	50,000	0
7	AI.	1084a	Modra Štefánikova ul. - sanácia vodovodu III. et.	Err:508	50,006	10,001	60,007	6	0	50,000	0
8	AI.	930a	ÚV Holič, kompletná rekonštrukcia objektu, I etapa	Err:508	50,007	10,001	60,008	7	0	50,000	0
9	AI.	0	BA Karlová Ves muzeum - modernizácia socialnych zariadení	Err:508	50,008	10,002	60,010	8	0	50,000	0
10	AI.	1106	Budmerice ul. Rašu a Revolučná, sanácia vodovodného potrubia	Err:508	50,009	10,002	60,011	9	0	50,000	0
11	AI.	1104	Viničné, Kozia, Hlavná a Vinohradnícka ul. -sanácia vodovodu	Err:508	50,010	10,002	60,012	10	0	50,000	0
12	AI.	1114	BA, ČS Karlová Ves - obnova technológie objektu	Err:508	50,011	10,002	60,013	11	0	50,000	0
13	AI.	116	VDJ a ČS Zlatnícka Dolina – sanácia objektu	Err:508	50,012	10,002	60,014	12	0	50,000	0
14	AI.	0	ČOV Malacky - Modernizácia ducháreň odstránenie havarie	Err:508	50,013	10,003	60,016	13	0	50,000	0
15	AI.	0	Holič , prívod vody z VZ Holič les na ÚV LT DN350	Err:508	50,014	10,003	60,017	14	0	50,000	0
16	AII.	1051	PK Grinava - výstavba kanalizácia 1.et	Err:508	50,015	10,003	60,018	15	0	50,000	0
17	AII.	1092	Radošovce výstavba verejného vodovodu	Err:508	50,016	10,003	60,019	16	0	50,000	0
18	AII.	924	Záhorská Bystrica, VDJ, prívodné a zásobné potrubie	Err:508	50,017	10,003	60,020	17	0	50,000	0
19	AII.	421b	Popudinské Močidľany výstavba verejného vodovodu	Err:508	50,018	10,004	60,022	18	0	50,000	0
20	AII.	421b	Dubovce - výstavba verejného vodovodu	Err:508	50,019	10,004	60,023	19	0	50,000	0
21	AII.	925	Stupava-VDJ Kremenica	Err:508	50,020	10,004	60,024	20	0	50,000	0
22	AIII.	0	0	Err:508	50,021	10,004	60,025	21	0	50,000	0
23	BI.	897	VDJ Grinava, rekonštrukcia	Err:508	50,022	10,004	60,026	22	0	50,000	0
24	BI.	1039	Devínska cesta, Múzeum - rekonštrukcia TS	Err:508	50,023	10,005	60,028	23	0	50,000	0
25	BI.	1022	VDJ a ATS Baránok - sanácia havarijného stavu	Err:508	50,024	10,005	60,029	24	0	50,000	0
26	BI.	1128	ČOV Smrdáky sanácia oxidačnej priekopy, dobudovanie odľahčovacej komory a mechanického predčistenia	Err:508	50,025	10,005	60,030	25	0	50,000	0
27	BI.	1084a	Ivanka pri Dunaji Cintorínska ul. - sanácia vodovodu	Err:508	50,026	10,005	60,031	26	0	50,000	0
28	BI.	0	Vinosady, Školská – sanácia vodovodu	Err:508	50,027	10,005	60,032	27	0	50,000	0
29	BI.	0	Šenkvice, Cerovská ul.	Err:508	50,028	10,006	60,034	28	0	50,000	0
30	BI.	0	Rohožník sanácia vodovodu	Err:508	50,029	10,006	60,035	29	0	50,000	0
31	BI.	0	AB Modra - Sanácia administratívnych priestorov	Err:508	50,030	10,006	60,036	30	0	50,000	0
32	BI.	0	AB Devínska Nová Ves - Sanácia administratívnych priestorov	Err:508	50,031	10,006	60,037	31	0	50,000	0
33	BI.	0	AB Turá Lúka - Sanácia administratívnych priestorov	Err:508	50,032	10,006	60,038	32	0	50,000	0
34	BI.	0	BA Prešovská Zmena dispozičného riešenia časti 1.NP	Err:508	50,033	10,007	60,040	33	0	50,000	0
35	BI.	0	BA Bojnická rozšírenie kapacity administratívnych priestorov	Err:508	50,034	10,007	60,041	34	0	50,000	0
36	BI.	0	Pezinok - modernizácia zákaznickeho centra	Err:508	50,035	10,007	60,042	35	0	50,000	0
37	BI.	1125	Chorvátsky Grob, SCCH_KCS02 - Čierna Voda - sanácia objektu	Err:508	50,036	10,007	60,043	36	0	50,000	0
38	BI.	0	BA, ČS Pod. Biskupice, prepoj DN1100 na DN800 v areáli VDJ a ČS	Err:508	50,037	10,007	60,044	37	0	50,000	0
39	BI.	0	BA zhybka Malý Dunaj, sanácia vodovodu 2x DN800	Err:508	50,038	10,008	60,046	38	0	50,000	0
40	BI.	1129	BA, ZČS Devínská Nová Ves - úprava potrubných rozvodov	Err:508	50,039	10,008	60,047	39	0	50,000	0
41	BI.	0	BA ÚČOV Vrakuňa- prestavba administratívnych priestorov a dielne	Err:508	50,040	10,008	60,048	40	0	50,000	0
42	BI.	0	BA Železničná - modernizácia administratívnych priestorov	Err:508	50,041	10,008	60,049	41	0	50,000	0
43	BI.	0	Riešenie náhradného napájania Ee ČOV Modra	Err:508	50,042	10,008	60,050	42	0	50,000	0
44	BI.	0	Rekonštrukcia TS 696 ČOV Petržalka	Err:508	50,043	10,009	60,052	43	0	50,000	0
45	BI.	1095	ČS Bernolákovo -úprava objektov v areáli	Err:508	50,044	10,009	60,053	44	0	50,000	0
46	BI.	1115	BA ÚČOV, rekonštrukcia žľabov, kanálov, rozdeľovacích objektov a LP	Err:508	50,045	10,009	60,054	45	0	50,000	0
47	BII.	0	Vybudovanie príjmových stanic žumpových vôd na ÚČOV	Err:508	50,046	10,009	60,055	46	0	50,000	0
48	BII.	658B	Rača - Grinava, vodovodné zásobné potrubie, výstavba objektu ČS Grinava	Err:508	50,047	10,009	60,056	47	0	50,000	0
49a				Err:508	0	0	0	0	0	0	0
49b				Err:508	0	0	0	0	0	0	0
50	BII.	0	Výstavba plničky vôd	Err:508	50,049	10,010	60,059	49	0	50,000	0
51	BII.	1055	Bratislava Potočná ul. - výstavba kanalizácie	Err:508	50,050	10,010	60,060	50	0	50,000	0
52	BII.	0	BA areál Starohájska- zabezpečenie objektov vrátnice	Err:508	50,051	10,010	60,061	51	0	50,000	0
53	BIII.	0	0	Err:508	50,052	10,010	60,062	52	0	50,000	0
54	CI.	0	ČOV Petržalka - Čerpanie organického znečistenia z práčky piesku za lapač piesku	Err:508	50,053	10,011	60,064	53	0	50,000	0
55	CI.	1115	BA ÚČOV, rekonštrukcia žľabov a usadzovacích nádrží	Err:508	50,054	10,011	60,065	54	0	50,000	0
56	CI.	1120	ÚČOV Vrakuňa - eliminácia zápachu 1. etapa	Err:508	50,055	10,011	60,066	55	0	50,000	0
57	CI.	0	Stupava - sanácia verejného vodovodu mesta	Err:508	50,056	10,011	60,067	56	0	50,000	0
58	CI.	0	Bernolákovo - optimalizácia OK	Err:508	50,057	10,011	60,068	57	0	50,000	0
59	CI.	0	Bernolákovo, Ivanka pri Dunaji - zvýšenie kapacity kostrovej kanalizácie I.et.	Err:508	50,058	10,012	60,070	58	0	50,000	0
60	CI.	1133	BA Pajštúnska Jasovská sanácia vodovodu DN800 bezvýkovopovou technológiou	Err:508	50,059	10,012	60,071	59	0	50,000	0
61	CI.	0	BA Púchovská - sanácia vodovodu DN200	Err:508	50,060	10,012	60,072	60	0	50,000	0
62	CI.	0	Most pri Bratislave - modernizácia stokovej siete	Err:508	50,061	10,012	60,073	61	0	50,000	0
63	CI.	0	Malinovo - modernizácia stokovej siete	Err:508	50,062	10,012	60,074	62	0	50,000	0

Označenie				Platby 2015				Zdroje 2015			
Číslo	Skup.	NST/Div.	Názov	Plán s DPH	Skutočnosť bez DPH	Skutočná DPH	Skutočnosť s DPH	VZ	EÚ + ŠR	Úver	Iné
64	CI.	852	VDJ SAV (2x1250m3), rekonštrukcia objektu	Err:508	50,063	10,013	60,076	63	0	50,000	0
65	CI.	1110	ČOV Myjava - sanácia uskladňovacej nádrže kalu, rek. Odvodňovacieho kalu dostavba OK	Err:508	50,064	10,013	60,077	64	0	50,000	0
66	CI.	1112	BA VDJ Mudroňová - sfunkčnenie prepadu z vodojemu	Err:508	50,065	10,013	60,078	65	0	50,000	0
67	CI.	1130	BA Žižková ulica - sanácia vodovodu DN350	Err:508	50,066	10,013	60,079	66	0	50,000	0
68	CI.	1119	BA Prístavná ul- výmena vodovodu DN100 na DN300	Err:508	50,067	10,013	60,080	67	0	50,000	0
69	CI.	0	BA Vajnorská I. sanácia verejnej kanalizácie a verejného vodovodu	Err:508	50,068	10,014	60,082	68	0	50,000	0
70	CI.	0	Studňa HVS3 Veľké Leváre	Err:508	50,069	10,014	60,083	69	0	50,000	0
71	CI.	0	BA Rusovce Čunovo - sanácia vybraných ČS a modernizácia kanalizačného zberača na Balkánskej ul.	Err:508	50,070	10,014	60,084	70	0	50,000	0
72	CI.	0	Rekonšrukcia havarijneho stavu prístupových ciest na ČOV	Err:508	50,071	10,014	60,085	71	0	50,000	0
73	CI.	1090	Rudník - sanácia vaodovodu vetvy A7-2	Err:508	50,072	10,014	60,086	72	0	50,000	0
74	CI.	1111	ČOV Plavecký štvrtok - sanácia gravitačného potrubia DN300 z ČOV	Err:508	50,073	10,015	60,088	73	0	50,000	0
75	CI.	1094	BA Rebarborová - rozšírenie verejnej kanalizácie a sanácia vodovodu	Err:508	50,074	10,015	60,089	74	0	50,000	0
76	CI.	0	BA uzáverové objekty UO 2, UO 326 a UO 324 - úprava objektov	Err:508	50,075	10,015	60,090	75	0	50,000	0
77	CI.	544	BA Špitálska ul, ul. 29. augusta - modernizácia zberačov "AXI a AXIa" vrátane sanácie verejného vodovodu	Err:508	50,076	10,015	60,091	76	0	50,000	0
78	CI.	0	Pezinok Kutuzovová ul, ul Obrancov mieru. - sanácia a prepojenie verejných vodovodov	Err:508	50,077	10,015	60,092	77	0	50,000	0
79	CI.	876	BA, ČS Kutlíková - kompletná obnova objektu	Err:508	50,078	10,016	60,094	78	0	50,000	0
80	CI.	1117	BA Trnávka - sanácia verejných vodovodov a verejných kanalizácií na vybraných uliciach I. etapa	Err:508	50,079	10,016	60,095	79	0	50,000	0
81	CI.	0	VDJ Cajla a VDJ Piesok - sanácia objektov	Err:508	50,080	10,016	60,096	80	0	50,000	0
82	CI.	1118	BA, ČS Podunasjké Biskupice - kompletná obnova objektu 1 et.	Err:508	50,081	10,016	60,097	81	0	50,000	0
83	CI.	0	BA Rača Alstrová ul - sanácia verejného vodovodu a verejnej kanalizácie	Err:508	50,082	10,016	60,098	82	0	50,000	0
84	CI.	0	Sanácia vodovodu DN500 od AŠ Vinosady po ČS Modra	Err:508	50,083	10,017	60,100	83	0	50,000	0
85	CI.	0	ČOV Malacky - Modernizácia hrubého predčistenia odpadových vôd+ sanácia stavebnych objektov	Err:508	50,084	10,017	60,101	84	0	50,000	0
86	CI.	0	Vodárenský zdroj Sihoť - rekonštrukcia káblových signalizačných vedení k studniam na sfunkčnenie prenosu na dispečing	Err:508	50,085	10,017	60,102	85	0	50,000	0
87	CI.	0	Rekonštrukcia kanalizačnej a vodovodnej siete v oblasti Mierova Kolonia - istrochem	Err:508	50,086	10,017	60,103	86	0	50,000	0
88	CI.	0	ČS Pezinok, rekonštrukcia dažďových nádrží	Err:508	50,087	10,017	60,104	87	0	50,000	0
89	CI.	0	BA, Rekonštrukcia vodárenského múzea	Err:508	50,088	10,018	60,106	88	0	50,000	0
90	CI.	1124	BA Ružinov, Nové mesto - komplexná obnova verejných vodovodov a spláškovej kanalizácie	Err:508	50,089	10,018	60,107	89	0	50,000	0
91	CI.	1117	BA Trnávka - sanácia verejných vodovodov a verejných kanalizácií na vybraných uliciach, II etapa	Err:508	50,090	10,018	60,108	90	0	50,000	0
92	CI.	0	BA VZ Rusovce , Ostrovné Lúčky - sanácia objektov	Err:508	50,091	10,018	60,109	91	0	50,000	0
93	CI.	930b	ÚV Holič, kompletná rekonštrukcia objektu, II etapa	Err:508	50,092	10,018	60,110	92	0	50,000	0
94	CI.	0	ÚV Kúty - modernizácia úpravne vody	Err:508	50,093	10,019	60,112	93	0	50,000	0
95	CI.	0	Holič - kpt.Nálepku a Fučíkova ul. - sanácia verejnej kanalizácie	Err:508	50,094	10,019	60,113	94	0	50,000	0
96	CI.	0	BA, Kremnická ul., - sanácia verejného vodovodu	Err:508	50,095	10,019	60,114	95	0	50,000	0
97	CI.	0	BA Kadnárova - sanácia verejnej kanalizácie 2 etapa	Err:508	50,096	10,019	60,115	96	0	50,000	0
98	CI.	0	BA Dvojkrížna sanácia vodovodu DN800 bezvýkopovou metódou	Err:508	50,097	10,019	60,116	97	0	50,000	0
99	CI.	0	ČOV Devínska nová Ves modernizácia a zvýšenie kapacity, 2 etapa	Err:508	50,098	10,020	60,118	98	0	50,000	0
100	CI.	1133	Skalica, Pod hájkom - sanácia vodovodu, Záhradná ul. - sanácia križovania Zlatníckeho potoka	Err:508	50,099	10,020	60,119	99	0	50,000	0
101	CI.	0	BA Krížna ulicia - sanácia VV a VK	Err:508	50,100	10,020	60,120	100	0	50,000	0
102	CI.	0	BA katódova ochrana potrubí	Err:508	50,101	10,020	60,121	101	0	50,000	0
103	CI.	0	BA VDJ Vtáčnik sanácia AK	Err:508	50,102	10,020	60,122	102	0	50,000	0
104	CI.	0	REZERVA- predchádzanie havarijnemu stavu infraštruktúry v Bratislave	Err:508	50,103	10,021	60,124	103	0	50,000	0
105	CII.	.0001_DV\	VZ Buková - vybudovanie novej studne	Err:508	50,104	10,021	60,125	104	0	50,000	0
106	CII.	.0001_DV\	VZ Holič - vybudovanie novej studne	Err:508	50,105	10,021	60,126	105	0	50,000	0
107	CII.	1097	Dunajská Lužná - kanalizačný obchvat obce	Err:508	50,106	10,021	60,127	106	0	50,000	0
108	CII.	0	Vybudovanie príjmových staníc žumpových vôd na ČOV	Err:508	50,107	10,021	60,128	107	0	50,000	0
109	CII.	0	Malé Leváre - prívod vody do obce	Err:508	50,108	10,022	60,130	108	0	50,000	0
110	CII.	0	Modra prepoje na vodovodnej sieti	Err:508	50,109	10,022	60,131	109	0	50,000	0
111	CII.	0	Záhorská Bystrica - ul. Čsl. Tankistov - rekonštr. kanaliz. DN400	Err:508	50,110	10,022	60,132	110	0	50,000	0
112	CII.	0	Marianka, zvýšenie tlakovyých pomerov v obci	Err:508	50,111	10,022	60,133	111	0	50,000	0
113	CII.	0	Malacky - výstavba prevádzkovej budoy	Err:508	50,112	10,022	60,134	112	0	50,000	0
114	CII.	1186	ČOV v Senici - Železničná ul. - výstavba haly, dostavba a rekonštrukcia administrativnych priestorov	Err:508	50,113	10,023	60,136	113	0	50,000	0
115	CII.	0	BA Šajby úprava areálu a dostavba skladových priestorov a revitalizácia AB	Err:508	50,114	10,023	60,137	114	0	50,000	0
116	CII.	0	Senica vodovodný obchvat mesta	Err:508	50,115	10,023	60,138	115	0	50,000	0
117	CII.	0	Závod - prívod vody do obce	Err:508	50,116	10,023	60,139	116	0	50,000	0
118	CII.	0	Plavecký Štvrtok - prívod vody do obce	Err:508	50,117	10,023	60,140	117	0	50,000	0
119	CII.	0	Plavecký Mikuláš kanalizačný výtlak na čov	Err:508	50,118	10,024	60,142	118	0	50,000	0
120	CIII.	0	0	Err:508	50,119	10,024	60,143	119	0	50,000	0
121	DI.	0	Vlastná réžia a splátka úrokov z úveru	Err:508	50,120	10,024	60,144	120	0	50,000	0
122	DII.	0	Nepredvídané, Spolufinancované (súvisiace s prípravou a realizáciou stavieb)-objektívne navýšenie nákladov na stavby, poplatky projekty a pod,..	Err:508	50,121	10,024	60,145	121	0	50,000	0

Označenie				Platby 2015				Zdroje 2015			
Číslo	Skup.	NST/Div.	Názov	Plán s DPH	Skutočnosť bez DPH	Skutočná DPH	Skutočnosť s DPH	VZ	EÚ + ŠR	Úver	Iné
123	E	0	Majetkoprávne vysporiadanie na realizovaných stavbách	Err:508	50,122	10,024	60,146	122	0	50,000	0
124	E	0	Majetkoprávne vysporiadanie zastrešované odd. MPVVHS	Err:508	50,123	10,025	60,148	123	0	50,000	0
125	F	0	Odkúpenie kostrovej infraštruktúry	Err:508	50,124	10,025	60,149	124	0	50,000	0
126	F	0	Euro Invest Development, s.r.o. - Odkúpenie VV - Ivanka pri Dunaji, lok. Dombále	Err:508	50,125	10,025	60,150	125	0	50,000	0
127	F	0	Grand Koliba, s.r.o./Vtáčnik-Sliačska ul., odkup VV a VK	Err:508	50,126	10,025	60,151	126	0	50,000	0
128	F	0	m.č. Ružinov, Hl. mesto BA, Pravé Krídlo a BVS/zmluva o spolupráci - lok. Pálenisko	Err:508	50,127	10,025	60,152	127	0	50,000	0
129	F	0	Vodohospodárske stavby Malacky, a.s. /lok. Padzelek	Err:508	50,128	10,026	60,154	128	0	50,000	0
130	F	0	Grafobal Group Development, a.s./Račany Bianko 3. etapa - výstavba VV a VK a rekonštrukcia VV v Púchovskej ulici	Err:508	50,129	10,026	60,155	129	0	50,000	0
131	F	0	Obec Oreské/verejný vodovod financovaný z eurofondov	Err:508	50,130	10,026	60,156	130	0	50,000	0
132	F	0	Obec Vrádište/Odkanalizovanie združených obcí Viesky	Err:508	50,131	10,026	60,157	131	0	50,000	0
133	F	0	Vydrica Development, a.s./rekonštrukcia VV Žižkova ul.	Err:508	50,132	10,026	60,158	132	0	50,000	0
134	F	0	Vydrica Development, a.s./rekonštrukcia VK Žižkova ul.	Err:508	50,133	10,027	60,160	133	0	50,000	0
135	0	0	0	Err:508	50,134	10,027	60,161	134	0	50,000	0
136	F	0	Rezerva na spolufinancovanie podielu miest a obcí	Err:508	50,135	10,027	60,162	135	0	50,000	0
137	GI.	1011	Pezinok, Tehelná ulica - výstavba KČ	Err:508	50,136	10,027	60,163	136	0	50,000	0
138	GI.	956	BA, Devinska cesta - kanalizácia	Err:508	50,137	10,027	60,164	137	0	50,000	0
139	GI.	1034	Bratislava- Prívod vody pre západný rozvojový pól ÚR	Err:508	50,138	10,028	60,166	138	0	50,000	0
140	GI.	1054	Bratislava - Kanalizačný prepoj HA a prepojenie zberačov E a H	Err:508	50,139	10,028	60,167	139	0	50,000	0
141	GI.	1097	Dunajská Lužná - kanalizačný obchvat obce	Err:508	50,140	10,028	60,168	140	0	50,000	0
142	GI.	1094	BA, Rebarborová - rozšírenie verejnej kanalizácie a sanácia vodovodu	Err:508	50,141	10,028	60,169	141	0	50,000	0
143	GI.	1107	BA Podniková ul - sanácia zberača "C"	Err:508	50,142	10,028	60,170	142	0	50,000	0
144	GI.	1110	ČOV Myjava - sanácia uskladňovacej nádrže kalu, rek. Odvodňovacieho kalu dostavba OK	Err:508	50,143	10,029	60,172	143	0	50,000	0
145	GI.	1127	BA Záhorská Bystrica, Donská ulica - sanácia vodovodu	Err:508	50,144	10,029	60,173	144	0	50,000	0
146	GI.	1117	BA Trnávka - sanácia verejných vodovodov a verejných kanalizácií na vybraných uliciach	Err:508	50,145	10,029	60,174	145	0	50,000	0
147	GI.	1115	BA ÚČOV, rekonštrukcia žľabov, kanálov, rozdeľovacích objektov a usadzovacích nádrží	Err:508	50,146	10,029	60,175	146	0	50,000	0
148	GI.	876, 1118	BA, ČS Kutlíková a ČS Podunasjké Biskupice - kompletná obnova objektu	Err:508	50,147	10,029	60,176	147	0	50,000	0
149	GI.	1125	Chorvátsky Grob, SCCH_KCS02 - Čierna Voda - sanácia objektu	Err:508	50,148	10,030	60,178	148	0	50,000	0
150	GI.	1128	ČOV Smrdáky sanácia oxidačnej priekopy, dobudovanie odľahčovacej komory a mechanického predčistenia	Err:508	50,149	10,030	60,179	149	0	50,000	0
151	GI.	544	BA Špitálska ul, ul. 29. augusta - modernizácia zberačov "AXI a AXIa" vrátane sanácie verejného vodovodu	Err:508	50,150	10,030	60,180	150	0	50,000	0
152	GI.	0	ČOV Malacky - Modernizácia hrubého predčistenia odpadových vôd	Err:508	50,151	10,030	60,181	151	0	50,000	0
153	GI.	0	BA Rusovce Čunovo - sanácia vybraných ČS a modernizácia kanalizačného zberača na Balkánskej ul.	Err:508	50,152	10,030	60,182	152	0	50,000	0
154	GI.	0	BA Vajnorská I. sanácia verejnej kanalizácie a verejného vodovodu	Err:508	50,153	10,031	60,184	153	0	50,000	0
155	GI.	0	Vybudovanie príjmových staníc žumpových vôd na ČOV	Err:508	50,154	10,031	60,185	154	0	50,000	0
156	GI.	0	Záhorská Bystrica prepoj DN 500 na DN 200	Err:508	50,155	10,031	60,186	155	0	50,000	0
157	GI.	0	Výstavba plničky vôd	Err:508	50,156	10,031	60,187	156	0	50,000	0
158	GI.	0	Stupava - sanácia verejného vodovodu mesta	Err:508	50,157	10,031	60,188	157	0	50,000	0
159	GI.	0	ČOV Petržalka - Čerpanie organického znečistenia z práčky piesku za lapač piesku	Err:508	50,158	10,032	60,190	158	0	50,000	0
160	GI.	1120	ÚČOV Vrakuňa - eliminácia zápachu - štúdia	Err:508	50,159	10,032	60,191	159	0	50,000	0
161	GI.	0	Bernolákovo, Ivanka pri Dunaji - zvýšenie kapacity kostrovej kanalizácie	Err:508	50,160	10,032	60,192	160	0	50,000	0
162	GI.	0	AB Modra - Sanácia administratívnych priestorov	Err:508	50,161	10,032	60,193	161	0	50,000	0
163	GI.	0	BA Prešovská Zmena dispozičného riešenia časti 1.NP	Err:508	50,162	10,032	60,194	162	0	50,000	0
164	GI.	1184	AB Devínska Nová Ves - Sanácia administratívnych priestorov	Err:508	50,163	10,033	60,196	163	0	50,000	0
165	GI.	1120	ÚČOV Vrakuňa -eliminácia zápachu 1. etapa	Err:508	50,164	10,033	60,197	164	0	50,000	0
166	GI.	0	BA Hradská ul. - sanácia vodovodu	Err:508	50,165	10,033	60,198	165	0	50,000	0
167	GI.	0	ČOV Devínska nová Ves modernizácia a zvýšenie kapacity, 2 etapa	Err:508	50,166	10,033	60,199	166	0	50,000	0
168	GI.	0	BA Rača Alstrová ul - sanácia verejného vodovodu a verejnej kanalizácie	Err:508	50,167	10,033	60,200	167	0	50,000	0
169	GI.	0	BA ÚČOV Vrakuňa- prestavba administratívnych priestorov a dielne	Err:508	50,168	10,034	60,202	168	0	50,000	0
170	GI.	0	ČOV v Senici - rekonštrukcia rozšírenie ČOV- štúdia	Err:508	50,169	10,034	60,203	169	0	50,000	0
171	GI.	0	ČOV v Senici - Železničná ul. - vystavba haly a Hviezdoslavova ul. sanácia objektov garáží	Err:508	50,170	10,034	60,204	170	0	50,000	0
172	GII.	0	Skalica dobudovanie primárnej infraštruktúry pre Baťov kanál	Err:508	50,171	10,034	60,205	171	0	50,000	0
173	GII.	0	BA Železničná - modernizácia administratívnych priestorov	Err:508	50,172	10,034	60,206	172	0	50,000	0
174	GII.	0	Pezinok - modernizácia zákaznickeho centra	Err:508	50,173	10,035	60,208	173	0	50,000	0
175	GII.	0	Riešenie náhradného napájania EE ČOV Modra	Err:508	50,174	10,035	60,209	174	0	50,000	0
176	GII.	0	Rekonštrukcia TS 696 ČOV Petržalka	Err:508	50,175	10,035	60,210	175	0	50,000	0
177	GII.	0	Studňa HVS3 Veľké Leváre	Err:508	50,176	10,035	60,211	176	0	50,000	0
178	GII.	0	Marianka, zvýšenie tlakovyých pomerov v obci	Err:508	50,177	10,035	60,212	177	0	50,000	0
179	GII.	0	ČS Pezinok, rekonštrukcia dažďových nádrží	Err:508	50,178	10,036	60,214	178	0	50,000	0
180	GII.	0	BA Palisády - sanácia verejného vodovodu	Err:508	50,179	10,036	60,215	179	0	50,000	0
181	GII.	0	BA Hraničná, Mierová ul. - sanácia vodovodu	Err:508	50,180	10,036	60,216	180	0	50,000	0
182	GII.	0	Bratislava- Prívod vody pre západný rozvojový pól RP	Err:508	50,181	10,036	60,217	181	0	50,000	0

Označenie				Platby 2015				Zdroje 2015			
Číslo	Skup.	NST/Div.	Názov	Plán s DPH	Skutočnosť bez DPH	Skutočná DPH	Skutočnosť s DPH	VZ	EÚ + ŠR	Úver	Iné
183	GII.	0	BA sanácia tranzitného potrubia DN 1200 vo Vrakunskom lesoarku	Err:508	50,182	10,036	60,218	182	0	50,000	0
184	GII.	0	Vodárenský zdroj Sihoť - rekonštrukcia káblových signalizačných vedení k studniam na sfunkčnenie prenosu na dispečing	Err:508	50,183	10,037	60,220	183	0	50,000	0
185	GII.	0	Rohožník Malacky - Sanácia prívodného potrubia DN500 od VZ	Err:508	50,184	10,037	60,221	184	0	50,000	0
186	GII.	0	Senica vodovodný obchvat mesta	Err:508	50,185	10,037	60,222	185	0	50,000	0
187	GII.	0	Holič - kpt.Nálepku a Fučíkova ul. - sanácia verejnej kanalizácie	Err:508	50,186	10,037	60,223	186	0	50,000	0
188	GII.	0	BA Pajštúnska Jasovská sanácia vodovodu DN800 bezvýkovopovou technológiou	Err:508	50,187	10,037	60,224	187	0	50,000	0
189	GII.	0	Malinovo, Most pri Bratislave - modernizácia stokovej siete	Err:508	50,188	10,038	60,226	188	0	50,000	0
190	GII.	0	ÚV Kúty - modernizácia úpravne vody	Err:508	50,189	10,038	60,227	189	0	50,000	0
191	GII.	0	BA Trnávka - sanácia verejných vodovodov a verejných kanalizácií na vybraných uliciach II. et	Err:508	50,190	10,038	60,228	190	0	50,000	0
192	GII.	0	BA Krížna sanácia verejného vodovodu a kanalizácie	Err:508	50,191	10,038	60,229	191	0	50,000	0
193	GII.	0	BA Vajnorská - preložky a sanácia verejných vodovodov a kanalizácii	Err:508	50,192	10,038	60,230	192	0	50,000	0
194	GII.	0	Rekonštrukcia kanalizačnej a vodovodnej siete v oblasti Mierova Kolonia - istrochem	Err:508	50,193	10,039	60,232	193	0	50,000	0
195	GII.	0	BA VZ Rusovce , Ostrovné Lúčky - sanácia objektov	Err:508	50,194	10,039	60,233	194	0	50,000	0
196	GII.	0	Závod - prívod vody do obce	Err:508	50,195	10,039	60,234	195	0	50,000	0
197	GII.	0	BA Michalská preložka VV do kolektora	Err:508	50,196	10,039	60,235	196	0	50,000	0
198	GII.	0	Plavecký Štvrtok - prívod vody do obce	Err:508	50,197	10,039	60,236	197	0	50,000	0
199	GII.	0	BA, Rekonštrukcia vodárenského múzea	Err:508	50,198	10,040	60,238	198	0	50,000	0
200	GII.	1054	Bratislava - Kanalizačný prepoj EA a prepojenie zberačov E a A	Err:508	50,199	10,040	60,239	199	0	50,000	0
201	GII.	0	BA sanácia vodovodu DN800 od VDJ Baníkova po AŠ Harmincová	Err:508	50,200	10,040	60,240	200	0	50,000	0
202	GII.	0	BA Kadnárova - sanácia verejnej kanalizácie 2 etapa	Err:508	50,201	10,040	60,241	201	0	50,000	0
203	GII.	0	BA Dvojkrížna sanácia vodovodu DN800 bezvýkopovou metódou	Err:508	50,202	10,040	60,242	202	0	50,000	0
204	GII.	0	BA Ružinov, Nové mesto - komplexná obnova verejných vodovodov a spláškovej kanalizácie	Err:508	50,203	10,041	60,244	203	0	50,000	0
205	GII.	0	BA, ČS Barónka - VDJ Kopanice II, sanácia vodovodu DN400	Err:508	50,204	10,041	60,245	204	0	50,000	0
206	GII.	0	Sanácia výtlačného potrubia z VDZ Stanovisko-VDJ Červená Hora	Err:508	50,205	10,041	60,246	205	0	50,000	0
207	GII.	0	BA Bojnická ul. - pekná cesta, sanácia vodovodu DN1200	Err:508	50,206	10,041	60,247	206	0	50,000	0
208	GII.	0	Rezerva na financovanie projektov pre mestá obce za účelom získania dotácii	Err:508	50,207	10,041	60,248	207	0	50,000	0
209	GII.	0	výhľadová potreba na financovanie projektovej dokumentácie 2025 a neskôr	Err:508	50,208	10,042	60,250	208	0	50,000	0
210	GIV.	OVK	štúdie	Err:508	50,209	10,042	60,251	209	0	50,000	0
211	GIV.	ORM	Online model hydrauliky vody	Err:508	50,210	10,042	60,252	210	0	50,000	0
212	GIII.	0	Koniarkova	Err:508	50,211	10,042	60,253	211	0	50,000	0
213	GIII.	0	BA Šutrákova ul. - sanácia vodovodu	Err:508	50,212	10,042	60,254	212	0	50,000	0
214	GIII.	0	BA Lužická ul. -sanácia kanalizácie	Err:508	50,213	10,043	60,256	213	0	50,000	0
215	GIII.	0	Nová Dedinka, preložka vodovodu a vodomernej šachty	Err:508	50,214	10,043	60,257	214	0	50,000	0
216	GIII.	0	Nová Dedinka - sanácia zhybky	Err:508	50,215	10,043	60,258	215	0	50,000	0
217	GIII.	0	Jakubovo námestie	Err:508	50,216	10,043	60,259	216	0	50,000	0
218	GIII.	0	BA Lediny - sanácia vodovodu	Err:508	50,217	10,043	60,260	217	0	50,000	0
219	GIII.	0	BA Ružová dolina ul., -sanácia kanalizácie	Err:508	50,218	10,044	60,262	218	0	50,000	0
220	GIII.	0	BA Blumentálska ul. – vnútroblok, -sanácia kanalizácie	Err:508	50,219	10,044	60,263	219	0	50,000	0
221	GIII.	.0001_DV\	VZ Buková, VZ Holič - vybudovanie nových studní	Err:508	50,220	10,044	60,264	220	0	50,000	0
222	GIII.	1111	ČOV Plavecký štvrtok - sanácia gravitačného potrubia DN300 z ČOV	Err:508	50,221	10,044	60,265	221	0	50,000	0
223	GIII.	0	Malé Leváre - prívod vody do obce	Err:508	50,222	10,044	60,266	222	0	50,000	0
224	GIII.	0	Rekonšrukcia havarijneho stavu prístupových ciest na ČOV	Err:508	50,223	10,045	60,268	223	0	50,000	0
225	GIII.	0	Prípojná	Err:508	50,224	10,045	60,269	224	0	50,000	0
226	GIII.	0	BA záh. Bystrica, Kolárska ul- sanácia VV	Err:508	50,225	10,045	60,270	225	0	50,000	0
227	GIII.	0	VDJ Cajla - sanácia objektu	Err:508	50,226	10,045	60,271	226	0	50,000	0
228	GIII.	0	BA Hydinárska - sanácia vodovodu	Err:508	50,227	10,045	60,272	227	0	50,000	0
229	GIII.	0	VDJ Piesok - sanácia objektu	Err:508	50,228	10,046	60,274	228	0	50,000	0
230	GIII.	0	Modra prepoje na vodovodnej sieti	Err:508	50,229	10,046	60,275	229	0	50,000	0
231	GIII.	0	Pezinok Kutuzovová ul, ul Obrancov mieru. - sanácia a prepojenie verejných vodovodov	Err:508	50,230	10,046	60,276	230	0	50,000	0
232	GIII.	0	Sanácia vodovodu DN500 od AŠ Vinosady po ČS Modra	Err:508	50,231	10,046	60,277	231	0	50,000	0
233	GIII.	0	Plavecký Mikuláš - rekonštrukcia vodovodu DN200	Err:508	50,232	10,046	60,278	232	0	50,000	0
234	GIII.	1133	Skalica, Pod hájkom - sanácia vodovodu, Záhradná ul. - sanácia križovania Zlatníckeho potoka	Err:508	50,233	10,047	60,280	233	0	50,000	0
235	GIII.	0	BA Beblavého ul. - sanácia vodovodu	Err:508	50,234	10,047	60,281	234	0	50,000	0
236	GIII.	0	BA Drevenná ul. - sanácia vodovodu	Err:508	50,235	10,047	60,282	235	0	50,000	0
237	GIII.	1112	BA VDJ Mudroňová - sfunkčnenie prepadu z vodojemu	Err:508	50,236	10,047	60,283	236	0	50,000	0
238	GIII.	0	BA Včelárska - sanácia vodovodu	Err:508	50,237	10,047	60,284	237	0	50,000	0
239	GIII.	0	BA Čečinová - sanácia vodovodu	Err:508	50,238	10,048	60,286	238	0	50,000	0
240	GIII.	0	BA uzáverový objekt UO 2 - úprava objektu	Err:508	50,239	10,048	60,287	239	0	50,000	0
241	GIII.	0	BA, Kremnická ul., - sanácia verejného vodovodu	Err:508	50,240	10,048	60,288	240	0	50,000	0
242	GIII.	0	Záhorská Bystrica - ul. Čsl. Tankistov - rekonštr. kanaliz. DN400	Err:508	50,241	10,048	60,289	241	0	50,000	0
243	GV.	806	Rozšírenie VZ Holdošov mlyn	Err:508	50,242	10,048	60,290	242	0	50,000	0
244	GV.	917b	Vajnory, vákuová kanalizácia, modernizácia PS01, + dokončenie modernizácie vetvy D +modernizácia vetiev A a B	Err:508	50,243	10,049	60,292	243	0	50,000	0
245	GV.	1033	Devínska cesta, Múzeum - rekonštrukcia TS	Err:508	50,244	10,049	60,293	244	0	50,000	0

Označenie				Platby 2015				Zdroje 2015			
Číslo	Skup.	NST/Div.	Názov	Plán s DPH	Skutočnosť bez DPH	Skutočná DPH	Skutočnosť s DPH	VZ	EÚ + ŠR	Úver	Iné
246	GV.	1053	Plavecký Štvrtok - rekonštrukcia kanalizácie	Err:508	50,245	10,049	60,294	245	0	50,000	0
247	GV.	0	Veľké Leváre - sanácia vodovodu 1. etapa	Err:508	50,246	10,049	60,295	246	0	50,000	0
248	GV.	0	VDJ Grinava, rekonštrukcia	Err:508	50,247	10,049	60,296	247	0	50,000	0
249	GV.	930a	ÚV Holič, kompletná rekonštrukcia objektu, I etapa	Err:508	50,248	10,050	60,298	248	0	50,000	0
250	GV.	852	VDJ SAV (2x1250m3), rekonštrukcia objektu	Err:508	50,249	10,050	60,299	249	0	50,000	0
251	GV.	1127	BA Záhorská Bystrica, Donská ulica - sanácia vodovodu	Err:508	50,250	10,050	60,300	250	0	50,000	0
252	GV.	1095	ČS Bernolákovo -úprava objektov v areáli	Err:508	50,251	10,050	60,301	251	0	50,000	0
253	GV.	0	PK Grinava - výstavba kanalizácia 1.et	Err:508	50,252	10,050	60,302	252	0	50,000	0
254	GV.	421b	Radošovce výstavba verejného vodovodu 1 et.	Err:508	50,253	10,051	60,304	253	0	50,000	0
255	GV.	0	Popudinské Močidľany výstavba verejného vodovodu 1 et.	Err:508	50,254	10,051	60,305	254	0	50,000	0
256	GV.	0	Dubovce - výstavba verejného vodovodu 1.et.	Err:508	50,255	10,051	60,306	255	0	50,000	0
257	GV.	925	Stupava-VDJ Kremenica	Err:508	50,256	10,051	60,307	256	0	50,000	0
258	GV.	924	Záhorská Bystrica, VDJ, prívodné a zásobné potrubie	Err:508	50,257	10,051	60,308	257	0	50,000	0
259	GV.	658B	Rača - Grinava, vodovodné zásobné potrubie, výstavba objektu ČS	Err:508	50,258	10,052	60,310	258	0	50,000	0
260	GV.	0	Bratislava Potočná ul. - výstavba kanalizácie	Err:508	50,259	10,052	60,311	259	0	50,000	0
261	GV.	0	Budmerice ul. Rašu a Revolučná, sanácia vodovodného potrubia	Err:508	50,260	10,052	60,312	260	0	50,000	0
262	GV.	0	Viničné, Kozia, Hlavná a Vinohradnicka ul. -sanácia vodovodu	Err:508	50,261	10,052	60,313	261	0	50,000	0
263	GV.	1110	ČOV Myjava - sanácia uskladňovacej nádrže kalu, rek. Odvodňovacieho kalu dostavba OK	Err:508	50,262	10,052	60,314	262	0	50,000	0
264	GV.	1114	BA, ČS Karlová Ves - BA, ČS Karlová Ves - obnova technológie objektu	Err:508	50,263	10,053	60,316	263	0	50,000	0
265	GV.	0	ČOV Petržalka - Čerpanie organického znečistenia z práčky piesku za lapač piesku	Err:508	50,264	10,053	60,317	264	0	50,000	0
266	GV.	1115	BA ÚČOV, rekonštrukcia žľabov, kanálov, rozdeľovacích objektov a usadzovacích nádrží, 1 časť	Err:508	50,265	10,053	60,318	265	0	50,000	0
267	GV.	1116	VDJ a ČS Zlatnícka Dolina – sanácia objektu	Err:508	50,266	10,053	60,319	266	0	50,000	0
268	GV.	1128	ČOV Smrdáky sanácia oxidačnej priekopy, dobudovanie odľahčovacej komory a mechanického predčistenia	Err:508	50,267	10,053	60,320	267	0	50,000	0
269	GV.	0	BA Rebarborová - rozšírenie verejnej kanalizácie a sanácia vodovodu	Err:508	50,268	10,054	60,322	268	0	50,000	0
270	GV.	544	BA ul.29 augusta - modernizáce zberača AXI a sanácia vodovodu	Err:508	50,269	10,054	60,323	269	0	50,000	0
271	GV.	876	BA, ČS Kutlíková - kompletná obnova objektu	Err:508	50,270	10,054	60,324	270	0	50,000	0
272	GV.	1117	BA Trnávka - sanácia verejných vodovodov a verejných kanalizácií na vybraných uliciach	Err:508	50,271	10,054	60,325	271	0	50,000	0
273	GV.	1118	BA, ČS Podunajské Biskupice - kompletná obnova objektu 1 et.	Err:508	50,272	10,054	60,326	272	0	50,000	0
274	GV.	0	BA Žižkova ulica - sanácia vodovodu DN350	Err:508	50,273	10,055	60,328	273	0	50,000	0
275	GV.	0	ZČS Devínska Nová ves	Err:508	50,274	10,055	60,329	274	0	50,000	0
276	GV.	1125	Chorvátsky Grob, SCCH_KCS02 - Čierna Voda - sanácia objektu	Err:508	50,275	10,055	60,330	275	0	50,000	0
277	GV.	0	BA Vajnorská I. sanácia verejnej kanalizácie a verejného vodovodu	Err:508	50,276	10,055	60,331	276	0	50,000	0
278	GV.	1120	ÚČOV Vrakuňa - výmena vzduchových potrubí na LP a tuku, odvedenie kalových vôd a fugátov, rek. Potrubných rozvodov ČS a zdvojenie trasy surového a prebytočného kalu z ČSSK 1-4	Err:508	50,277	10,055	60,332	277	0	50,000	0
279	GV.	0	BA Rača Alstrová ul - sanácia verejného vodovodu a verejnej kanalizácie	Err:508	50,278	10,056	60,334	278	0	50,000	0
280	GV.	0	ČOV Malacky - Modernizácia hrubého predčistenia odpadových vôd	Err:508	50,279	10,056	60,335	279	0	50,000	0
281	GV.	0	Vodárenský zdroj Sihoť - rekonštrukcia káblových signalizačných vedení k studniam na sfunkčnenie prenosu na dispečing	Err:508	50,280	10,056	60,336	280	0	50,000	0
282	GV.	0	Rekonštrukcia kanalizačnej a vodovodnej siete v oblasti Mierova Kolonia - istrochem	Err:508	50,281	10,056	60,337	281	0	50,000	0
283	GV.	0	BA Balkánska ul. - sanácia verejnej kanalizácie	Err:508	50,282	10,056	60,338	282	0	50,000	0
284	GV.	0	ČS Pezinok, rekonštrukcia dažďových nádrží	Err:508	50,283	10,057	60,340	283	0	50,000	0
285	GV.	0	Stupava - sanácia verejného vodovodu mesta	Err:508	50,284	10,057	60,341	284	0	50,000	0
286	GV.	0	BA, Rekonštrukcia vodárenského múzea	Err:508	50,285	10,057	60,342	285	0	50,000	0
287	GV.	1117	BA Trnávka - komplexná obnova verejných vodovodov a spláškovej kanalizácie II. etapa	Err:508	50,286	10,057	60,343	286	0	50,000	0
288	GV.	0	BA VZ Rusovce , Ostrovné Lúčky - sanácia objektov	Err:508	50,287	10,057	60,344	287	0	50,000	0
289	GV.	0	ČS Bernolákovo -úprava objektov v areáli	Err:508	50,288	10,058	60,346	288	0	50,000	0
290	GV.	930b	ÚV Holič, kompletná rekonštrukcia objektu, II etapa	Err:508	50,289	10,058	60,347	289	0	50,000	0
291	GV.	0	ÚV Kúty - modernizácia úpravne vody	Err:508	50,290	10,058	60,348	290	0	50,000	0
292	GV.	0	Dunajská Lužná - kanalizačný obchvat obce	Err:508	50,291	10,058	60,349	291	0	50,000	0
293	GV.	0	Vybudovanie príjmových staníc žumpových vôd na ČOV	Err:508	50,292	10,058	60,350	292	0	50,000	0
294	GV.	0	BA Ružinov, Nové mesto - komplexná obnova verejných vodovodov a spláškovej kanalizácie	Err:508	50,293	10,059	60,352	293	0	50,000	0
295	GV.	0	Záhorská Bystrica - ul. Čsl. Tankistov - rekonštr. kanaliz. DN400	Err:508	50,294	10,059	60,353	294	0	50,000	0
296	GV.	0	Výstavba plničky vôd	Err:508	50,295	10,059	60,354	295	0	50,000	0
297	GV.	0	Marianka, zvýšenie tlakovyých pomerov v obci	Err:508	50,296	10,059	60,355	296	0	50,000	0
298	GV.	0	Senica vodovodný obchvat mesta	Err:508	50,297	10,059	60,356	297	0	50,000	0
299	GV.	0	0	Err:508	50,298	10,060	60,358	298	0	50,000	0
300	I	I. bezpečn	PKPK_VVZ01, VZ Stupy	Err:508	50,299	10,060	60,359	299	0	50,000	0
301	I	I. bezpečn	VZ Kalinkovo	Err:508	50,300	10,060	60,360	300	0	50,000	0
302	I	I. bezpečn	Vrátnica Starohájska	Err:508	50,301	10,060	60,361	301	0	50,000	0
303	I	I. bezpečn	VZ Vyvieračka	Err:508	50,302	10,060	60,362	302	0	50,000	0
304	I	I. bezpečn	VZ Holdošov mlyn	Err:508	50,303	10,061	60,364	303	0	50,000	0
305	I	I. bezpečn	VDJ Sotiná	Err:508	50,304	10,061	60,365	304	0	50,000	0

Označenie				Platby 2015				Zdroje 2015			
Číslo	Skup.	NST/Div.	Názov	Plán s DPH	Skutočnosť bez DPH	Skutočná DPH	Skutočnosť s DPH	VZ	EÚ + ŠR	Úver	Iné
306	I	I. bezpečn	VDJ Hlboké	Err:508	50,305	10,061	60,366	305	0	50,000	0
307	I	I. bezpečn	VDJ Plavecký Mikuláš	Err:508	50,306	10,061	60,367	306	0	50,000	0
308	I	I. bezpečn	VDJ a ČS Plavecké Podhradie	Err:508	50,307	10,061	60,368	307	0	50,000	0
309	I	I. bezpečn	ČS Čáčov	Err:508	50,308	10,062	60,370	308	0	50,000	0
310	I	I. bezpečn	VZ Tri Mlyny	Err:508	50,309	10,062	60,371	309	0	50,000	0
311	I	I. bezpečn	SCSC_VDJ01, VDJ Senec	Err:508	50,310	10,062	60,372	310	0	50,000	0
312	I	I. bezpečn	BALA_VDJ01, VDJ Lamač1	Err:508	50,311	10,062	60,373	311	0	50,000	0
313	I	I. bezpečn	BASM_VDJ03, VDJ Novosvetská	Err:508	50,312	10,062	60,374	312	0	50,000	0
314	I	I. bezpečn	BANM_VDJ04, VDJ Koliba1	Err:508	50,313	10,063	60,376	313	0	50,000	0
315	I	I. bezpečn	BANM_VDJ03, VDJ Kramáre2	Err:508	50,314	10,063	60,377	314	0	50,000	0
316	I	I. bezpečn	BARA_VČS01, ČS Barónka	Err:508	50,315	10,063	60,378	315	0	50,000	0
317	I	I. bezpečn	BADB_VDJ02, VDJ Dúbravka2	Err:508	50,316	10,063	60,379	316	0	50,000	0
318	I	I. bezpečn	SKGB_VUV01, ÚV Gbely, mikrositá	Err:508	50,317	10,063	60,380	317	0	50,000	0
319	I	I. bezpečn	Kutlíkova-administratívna budova	Err:508	50,318	10,064	60,382	318	0	50,000	0
320	I	I. bezpečn	Zabezpečovacia technika	Err:508	50,319	10,064	60,383	319	0	50,000	0
321	I	DVV	pojazdové hliníkové lešenie EUROPA 46, nosnosť 200kg/m², výška 5,3m; dĺžka 2,45m; kolečká; výložné podpery nastaviteľné normal	Err:508	50,320	10,064	60,384	320	0	50,000	0
322	I	DVV	umývací automat Karcher BR35/12 C Bp pack, náhradná batéria a nabíjačka, náhradné valcové kefy	Err:508	50,321	10,064	60,385	321	0	50,000	0
323	I	DVV	ATS sústava jedného čerpadla s frekvenčným meničom a riadiacou jednotkou CU351; 3 l/s; 55m; do 3kW	Err:508	50,322	10,064	60,386	322	0	50,000	0
324	I	DVV	ATS sústava so 4 čerpadlami, frekvenčné meniče a riadiaca jednotka CU351; 4x10l/s na 65m	Err:508	50,323	10,065	60,388	323	0	50,000	0
325	I	DVV	ponorné čerpadlo 15l/s na 12m	Err:508	50,324	10,065	60,389	324	0	50,000	0
326	I	DVV	ponorné čerpadlo 20 l/s na 12m	Err:508	50,325	10,065	60,390	325	0	50,000	0
327	I	DVV	kalové čerpadlo 30 l/s na 15m do 10kW	Err:508	50,326	10,065	60,391	326	0	50,000	0
328	I	DVV	kalové čerpadlo 110 l/s, 20m do 50kW	Err:508	50,327	10,065	60,392	327	0	50,000	0
329	I	DVV	Malotraktor BRANSON 1905H - čelný nakladač ,medzinápravová kosa ,kabína ,radlica na sneh ,štiepkovač , prepravný box . Výkon 19 HP , 4x4 ,výrobca Yanmar	Err:508	50,328	10,066	60,394	328	0	50,000	0
330	I	DVV	Generátor chlórdioxidu CDKd150P1010+príslušenstvo PROMINENT+montáž, technológia, uvedenie do chodu	Err:508	50,329	10,066	60,395	329	0	50,000	0
331	I	DVV	Frekvenčný menič Danfoss P11K T4E55 H2TGC1.AOBKCXD1.SF+príslušenstvo, osadenie a montáž, pripojenie k CTD	Err:508	50,330	10,066	60,396	330	0	50,000	0
332	I	DVV	Kosačka Husqvarna Z242F ZTH, Mulčovacia súprava ClearCut pre Z242F, zberný kôš, Súprava BioClip	Err:508	50,331	10,066	60,397	331	0	50,000	0
333	I	DVV	Protipovodňová havarijna súprava na prívesný vozík - kalové čerpadlo, elektrocentrála, rozvádzač s FM a sínusoidným filtrom, príslušenstvo	Err:508	50,332	10,066	60,398	332	0	50,000	0
334	I	DVV	Vyhodnocovací prístroj Depolox DMS, 400M	Err:508	50,333	10,067	60,400	333	0	50,000	0
335	I	DVV	Odvhčovač Remko LTE 50	Err:508	50,334	10,067	60,401	334	0	50,000	0
336	I	DVV	kalové ponorné prenosné 12 l/s, 12–15 m	Err:508	50,335	10,067	60,402	335	0	50,000	0
337	I	DVV	kalové ponorné prenosné 15-20 l/s, 15 m, 400V do 5 kW	Err:508	50,336	10,067	60,403	336	0	50,000	0
338	I	DVV	kalové ponorné prenosné 5 l/s, 15m, 230V, do 1 kW	Err:508	50,337	10,067	60,404	337	0	50,000	0
339	I	DVV	ÚV lampa s príslušenstvom a montážou	Err:508	50,338	10,068	60,406	338	0	50,000	0
340	I	DVV	Filter do ultrafiltrácie ProMinent Single UF membran dizzer XL 0.9 MB 60W connencting kit	Err:508	50,339	10,068	60,407	339	0	50,000	0
341	I	DVV	UPS záložný zdroj skriňový	Err:508	50,340	10,068	60,408	340	0	50,000	0
342	I	DVV	Mulčovač za traktor Agrimaster rada RMU šírka záberu min. 1800 mm	Err:508	50,341	10,068	60,409	341	0	50,000	0
343	I	DVV	DVV	Err:508	50,342	10,068	60,410	342	0	50,000	0
344	I	DOOV	Fréza pre kanalizačné čistiace vozidlo, 1ks	Err:508	50,343	10,069	60,412	343	0	50,000	0
345	I	DOOV	Vysokotlaké čistace trisky pre kan. Čistiace vozidlo - sada/kufrík, 5ks	Err:508	50,344	10,069	60,413	344	0	50,000	0
346	I	DOOV	kanálový drvič do KČS BAKV_KCS01, 1ks	Err:508	50,345	10,069	60,414	345	0	50,000	0
347	I	DOOV	Mobilný záložný zdroj SDMO T44K pre KČS, 1ks	Err:508	50,346	10,069	60,415	346	0	50,000	0
348	I	DOOV	čerpadlo SULZER XFP 305J CB2 PE150/8, 1ks	Err:508	50,347	10,069	60,416	347	0	50,000	0
349	I	DOOV	čerpadlo SULZER XFP 150E. CB1.1 PE30/6 DiTs, 3ks	Err:508	50,348	10,070	60,418	348	0	50,000	0
350	I	DOOV	čerpadlo Grundfos SEG 40.20, 1 ks	Err:508	50,349	10,070	60,419	349	0	50,000	0
351	I	DOOV	čerpadlo Grundfos SLV80.80.92.2 51D, 1ks	Err:508	50,350	10,070	60,420	350	0	50,000	0
352	I	DOOV	čerpadlo SULTZER Piranha S26/2D, 4ks	Err:508	50,351	10,070	60,421	351	0	50,000	0
353	I	DOOV	čerpadlo SULTZER Piranha S21/2D, 8ks	Err:508	50,352	10,070	60,422	352	0	50,000	0
354	I	DOOV	čerpadlo SULTZER Piranha M55/2D, 6ks	Err:508	50,353	10,071	60,424	353	0	50,000	0
355	I	DOOV	čerpadlo Jung UAK 35/ 4B4, 2ks	Err:508	50,354	10,071	60,425	354	0	50,000	0
356	I	DOOV	čerpadlo Jung UAK 35/ 2A2, 2ks	Err:508	50,355	10,071	60,426	355	0	50,000	0
357	I	DOOV	čerpadlo FLYGT 3153, 2ks	Err:508	50,356	10,071	60,427	356	0	50,000	0
358	I	DOOV	čerpdlo FLYGT 3102, 4ks	Err:508	50,357	10,071	60,428	357	0	50,000	0
359	I	DOOV	čerpadlo FLYGT 3085, 2ks	Err:508	50,358	10,072	60,430	358	0	50,000	0
360	I	DOOV	čerpadlo FLYGT 3069, 16ks	Err:508	50,359	10,072	60,431	359	0	50,000	0
361	I	DOOV	DOOV	Err:508	50,360	10,072	60,432	360	0	50,000	0
362	I	DCHTČL	Turbidimeter na stanovenie zákalu	Err:508	50,361	10,072	60,433	361	0	50,000	0
363	I	DCHTČL	Spektrofotometer na stanovenie farby	Err:508	50,362	10,072	60,434	362	0	50,000	0
364	I	DCHTČL	Inkubátor s temperačnou jednotkou	Err:508	50,363	10,073	60,436	363	0	50,000	0
365	I	DCHTČL	Centrálny záložný zdroj UPS pre mikrobiologické laboratórium	Err:508	50,364	10,073	60,437	364	0	50,000	0
366	I	DCHTČL	Analytické váhy	Err:508	50,365	10,073	60,438	365	0	50,000	0
367	I	DCHTČL	Riediaca stanica integrovaná do dávkovača k zariadeniu Skalar	Err:508	50,366	10,073	60,439	366	0	50,000	0
368	I	DCHTČL	ATR nástavec pre FTIR Nicolet iS10	Err:508	50,367	10,073	60,440	367	0	50,000	0

Označenie				Platby 2015				Zdroje 2015			
Číslo	Skup.	NST/Div.	Názov	Plán s DPH	Skutočnosť bez DPH	Skutočná DPH	Skutočnosť s DPH	VZ	EÚ + ŠR	Úver	Iné
369	I	DCHTČL	Prenosné automatické zariadenie na odber vzoriek odpadovej vody (vzorkovač)	Err:508	50,368	10,074	60,442	368	0	50,000	0
370	I	DCHTČL	Plynový chromatograf s MS detektorom a automatickým dávkovačom	Err:508	50,369	10,074	60,443	369	0	50,000	0
371	I	DCHTČL	Centrifúga	Err:508	50,370	10,074	60,444	370	0	50,000	0
372	I	DCHTČL	Optický emisný spektrometer s indukčne viazanou plazmou (ICP-OES)	Err:508	50,371	10,074	60,445	371	0	50,000	0
373	I	DCHTČL	UV VIS spektrometer	Err:508	50,372	10,074	60,446	372	0	50,000	0
374	I	DCHTČL	Uzamykateľna skriňa s ventilátorom a kyseliny a zásady	Err:508	50,373	10,075	60,448	373	0	50,000	0
375	I	DCHTČL	Laboratórna sušiareň	Err:508	50,374	10,075	60,449	374	0	50,000	0
376	I	DCHTČL	Analyzátor kovov s indukčne viazanou plazmou ICP - MS	Err:508	50,375	10,075	60,450	375	0	50,000	0
377	I	DČOV	Vzorkovače odpadových vôd	Err:508	50,376	10,075	60,451	376	0	50,000	0
378	I	DČOV	Spektrofotometer DR 3900	Err:508	50,377	10,075	60,452	377	0	50,000	0
379	I	DČOV	Indukčný prietokomer SIMENS MAG 6000 CT	Err:508	50,378	10,076	60,454	378	0	50,000	0
380	I	DČOV	Strojné hrablice jemné	Err:508	50,379	10,076	60,455	379	0	50,000	0
381	I	DČOV	Práčka profesionálna 10kg	Err:508	50,380	10,076	60,456	380	0	50,000	0
382	I	DČOV	Kyslíkové sondy prenosné 3ks	Err:508	50,381	10,076	60,457	381	0	50,000	0
383	I	DČOV	PH meter prenosný	Err:508	50,382	10,076	60,458	382	0	50,000	0
384	I	DČOV	Závitkové dopravníky na splaškovú vodu	Err:508	50,383	10,077	60,460	383	0	50,000	0
385	I	DČOV	Analyzátor NH4-N s filtračnou jednotkou	Err:508	50,384	10,077	60,461	384	0	50,000	0
386	I	DČOV	Optická sonda na meranie NO3-N	Err:508	50,385	10,077	60,462	385	0	50,000	0
387	I	DČOV	Dúchadlo	Err:508	50,386	10,077	60,463	386	0	50,000	0
388	I	DČOV	Hrubé hrebeňové hrablice s dopravníkom na obtoku Skalica	Err:508	50,387	10,077	60,464	387	0	50,000	0
389	I	DČOV	ÚČOV Vrakuňa nasadenie systému W-TOS	Err:508	50,388	10,078	60,466	388	0	50,000	0
390	I	DČOV	Zásobníky na koagulant	Err:508	50,389	10,078	60,467	389	0	50,000	0
391	I	DČOV	Strojné hrablice jemné ÚČOV	Err:508	50,390	10,078	60,468	390	0	50,000	0
392	I	DČOV	Separátor (pračka) piesku DNV	Err:508	50,391	10,078	60,469	391	0	50,000	0
393	I	DČOV	Šmykom riadený nakladač	Err:508	50,392	10,078	60,470	392	0	50,000	0
394	I	DČOV	Malotraktor kosačka	Err:508	50,393	10,079	60,472	393	0	50,000	0
395	I	DČOV	Miešadlá	Err:508	50,394	10,079	60,473	394	0	50,000	0
396	I	DČOV	Elektromotory	Err:508	50,395	10,079	60,474	395	0	50,000	0
397	I	DČOV	Kamerový a bezpečnostný systém ČS Sv. Jur a ČOV Častá	Err:508	50,396	10,079	60,475	396	0	50,000	0
398	I	DČOV	Pračka zhrabkov DNV	Err:508	50,397	10,079	60,476	397	0	50,000	0
399	I	DČOV	Separátor (pračka) piesku ÚČOV	Err:508	50,398	10,080	60,478	398	0	50,000	0
400	I	DČOV	Rotačný lis na odvodňovanie kalov Gbely, Brezová	Err:508	50,399	10,080	60,479	399	0	50,000	0
401	I	DČOV	DČOV	Err:508	50,400	10,080	60,480	400	0	50,000	0
402	I	OKVaEP	On-line analyzátory na meranie zákalu a TOC	Err:508	50,401	10,080	60,481	401	0	50,000	0
403	I	OKVaEP	Prenosný analyzátor na kontinuálne meranie kvality pitnej vody - fyzikálno-chemické ukazovatele	Err:508	50,402	10,080	60,482	402	0	50,000	0
404	I	OKVaEP	Prenosný fotometer na terénne meranie vybraných ukazovateľov kvality pitnej vody	Err:508	50,403	10,081	60,484	403	0	50,000	0
405	I	OKVaEP	Prenosný analyzátor na terénne meranie mikrobiologického znečistenia pitnej vody	Err:508	50,404	10,081	60,485	404	0	50,000	0
406	I	OKVaEP	Online analyzátor kvality vody na meranie mikrobiologických ukazovateľov	Err:508	50,405	10,081	60,486	405	0	50,000	0
407	I	OKVaEP	On-line analyzátory na meranie zákalu a TOC	Err:508	50,406	10,081	60,487	406	0	50,000	0
408	I	OKVaEP	Sondy Spectro::lyser V3	Err:508	50,407	10,081	60,488	407	0	50,000	0
409	I	OKVaEP	Prenosný analyzátor na kontinuálne meranie kvality pitnej vody - fyzikálno-chemické ukazovatele	Err:508	50,408	10,082	60,490	408	0	50,000	0
410	I	OKVaEP	Online analyzátor kvality vody na meranie vybraných ukazovateľov	Err:508	50,409	10,082	60,491	409	0	50,000	0
411	I	OKVaEP	Sonda Spectro::lyser V3	Err:508	50,410	10,082	60,492	410	0	50,000	0
412	I	OKVaEP	Spektrofotometer	Err:508	50,411	10,082	60,493	411	0	50,000	0
413	I	OKVaEP	On-line analyzátory na meranie zákalu a TOC	Err:508	50,412	10,082	60,494	412	0	50,000	0
414	I	DDV	Elektrocentrála	Err:508	50,413	10,083	60,496	413	0	50,000	0
415	I	DDV	Reverzná vibračná doska	Err:508	50,414	10,083	60,497	414	0	50,000	0
416	I	DDV	Dusadlo 4 takt.	Err:508	50,415	10,083	60,498	415	0	50,000	0
417	I	DDV	Rezačka špár	Err:508	50,416	10,083	60,499	416	0	50,000	0
418	I	DDV	Čerpadlo Flyght	Err:508	50,417	10,083	60,500	417	0	50,000	0
419	I	DDV	Minibager 1,9 t s príslušenstvom	Err:508	50,418	10,084	60,502	418	0	50,000	0
420	I	DDV	Ramenový nakladač	Err:508	50,419	10,084	60,503	419	0	50,000	0
421	I	DDV	Cisternový automobil	Err:508	50,420	10,084	60,504	420	0	50,000	0
422	I	DDV	Vozidlo s thermoboxom na asfalt	Err:508	50,421	10,084	60,505	421	0	50,000	0
423	I	DDV	Bager veľký s príslušenstvom	Err:508	50,422	10,084	60,506	422	0	50,000	0
424	I	DDV	Domiešavač betónu	Err:508	50,423	10,085	60,508	423	0	50,000	0
425	I	DDV	Finišér asfaltu	Err:508	50,424	10,085	60,509	424	0	50,000	0
426	I	DDV	GPS lokátor	Err:508	50,425	10,085	60,510	425	0	50,000	0
427	I	DDV	DDV	Err:508	50,426	10,085	60,511	426	0	50,000	0
428	I	OKVHS	Radiodetection Lokátor RD8200 + príslušenstvo	Err:508	50,427	10,085	60,512	427	0	50,000	0
429	I	OKVHS	GNSS Stonex S900A s IMU a kontrolnou jednotkou - kompletná zostava - GNSS Stonex S900A S Kontrolnou Jednotkou Stonex UT12P + IMU kontrolná jednotka	Err:508	50,428	10,086	60,514	428	0	50,000	0
430	I	)SM/DOO\	ščistiace vozidlá	Err:508	50,429	10,086	60,515	429	0	50,000	0

Investičné platby 2014

		Skutočné platby 2014			Plán s DPH 2014	Plnenie plánu s DPH 2014	Zdroje	
		Bez DPH	DPH	S DPH			VZ	EÚ + ŠR
AI.	Rekonštrukcie - zazmluvnené	750,105	150,021	900,126	Err:508	*Err:508*	105	0
AII.	Nové investície - zazmluvnené	300,105	60,021	360,126	Err:508	*Err:508*	105	0
AIII.	Rekonštrukcie - zazmluvnené - financované z EÚ a ŠR	50,021	10,004	60,025	Err:508	*Err:508*	21	0
A	Rozostavané	1,100,231	220,046	1,320,277	Err:508	*Err:508*	231	0
BI.	Rekonštrukcie - potrebné realizovať z dôvodu stratégie a splnenia podmienok EU	1,200,804	240,161	1,440,965	Err:508	*Err:508*	804	0
BII.	Rekonštrukcie - realizovať z dôvodu stratégie a v nadväznosti na plán investícií z min. roku	250,243	50,049	300,292	Err:508	*Err:508*	243	0
BIII.	Nové investície - realizovať z dôvodu stratégie a v nadväznosti na plán investícií z min. roku	50,052	10,010	60,062	Err:508	*Err:508*	52	0
B	Pripravené na realizáciu	1,501,099	300,220	1,801,319	Err:508	*Err:508*	1,099	0
CI.	Rekonštrukcie - potrebné realizovať z dôvodu stratégie	2,553,978	510,796	3,064,774	Err:508	*Err:508*	3,978	0
CII.	Nové investície - potrebné realizovať z dôvodu stratégie	751,665	150,333	901,998	Err:508	*Err:508*	1,665	0
CIII.	Rekonštrukcie - potrebné realizovať z dôvodu stratégie a splnenia podmienok EÚ	50,119	10,024	60,143	Err:508	*Err:508*	119	0
C	Nepripravené k realizácii	3,355,762	671,152	4,026,914	Err:508	*Err:508*	5,762	0
D	Spolufinancované, nepredvídané	0	0	0	0	*0*	0	0
A+B+C+D	**Stavby**	**5,957,092**	**1,191,418**	**7,148,510**	**Err:508**	**Err:508**	**7,092**	**0**
E	Majetkopr. vysporiadanie pozemkov	100,245	20,049	120,294	Err:508	*Err:508*	245	0
F	Odkúpenie DHM	551,420	110,284	661,704	Err:508	*Err:508*	1,420	0
GI.	Dokumentácia k realizácií - zazmluvnená	1,755,355	351,071	2,106,426	Err:508	*Err:508*	5,355	0
GII.	Dokumentácia k realizácií	1,907,201	381,440	2,288,641	Err:508	*Err:508*	7,201	0
GIII.	Dokumentácia k realizácií - spracovaná zamestnancami BVS	1,557,006	311,401	1,868,407	Err:508	*Err:508*	7,006	0
GIV.	Štúdie	100,419	20,084	120,503	Err:508	*Err:508*	419	0
GV.	Autorský dozor	2,865,390	573,078	3,438,468	Err:508	*Err:508*	15,390	0
G	Zabezpečenie štúdií a inej dokumentácie	8,185,371	1,637,074	9,822,445	Err:508	*Err:508*	35,371	0
H	Inžiniering	0	0	0	0	*0*	0	0
I	SZNR	6,597,684	1,319,537	7,917,221	Err:508	*Err:508*	48,545	0
J	ISR + GIS + ICT	0	0	0	Err:508	*Err:508*	768,060	0
K	Opravy a odpisy od DDV, DVV, DOOV, DČOV	0	0	0	0	*0*	0	0
	Spolu	**21,391,812**	**4,278,362**	**25,670,174**	**Err:508**	***Err:508***	**860,733**	**0**

Investície vecne 2014

Označenie							Právne			Termíny		Celk. suma plánovaná		Investície bez DPH 2014			Druh investície bez DPH 2014			Zdroj investície bez DPH 2014			
Číslo	Skup.	NST/Div.	Miesto	Vodovod/ kanalizácia	Kateg.	Názov	Z/K/O	Zmluva, obj.	Dodávateľ	Začiatok	Koniec	Bez DPH	S DPH	Skutočnosť	Plán	Plnenie plánu	Stavba	Technol.	Iné	VZ	EÚ + ŠR	Úver	Iné
1	AI.	806	ZAH	V	Tech	Rozšírenie VZ Holdošov mlyn	Z	0	0	Oct-20	Jun-22	1,382,141	1,658,569	50,000	300,000	-250,000	30,000	20,000	0	0	0	50,000	0
2	AI.	917b	BA	K	Tech	Vajnory, vákuová kanalizácia, modernizácia PS01, + dokončenie modernizácie vetvy D +modernizácia vetiev A a B	Z	0	0	Oct-20	Aug-22	1,075,017	1,290,020	50,000	300,000	-250,000	30,000	20,000	0	1	0	50,000	0
3	AI.	1096	ZAH	V	Tech	Veľké Leváre - sanácia vodovodu 1. etapa	Z	0	0	Oct-20	Dec-23	3,151,596	3,781,915	50,000	251,596	-201,596	30,000	20,000	0	2	0	50,000	0
4	AI.	0	BA	V	Tech	BA, Kutlíkova - ČS Pod. Biskupice - sanácia tranzitného potrubia DN 1200 TvLT, 1 .et.	Z	0	0	Feb-21	Dec-22	4,987,504	5,985,005	50,000	4,987,504	-4,937,504	30,000	20,000	0	3	0	50,000	0
5	AI.	0	BA	V	Tech	BA, ČS Pod. Biskupice - zhybka Malý Dunaj, sanácia vodovodu DN1400	Z	0	0	Aug-21	Aug-22	5,270,087	6,324,104	50,000	4,945,232	-4,895,232	30,000	20,000	0	4	0	50,000	0
6	AI.	K0001_DOOV	BA	K	Tech	BA Trnávka - sanácia havarijného stavu verejnej kanalizácie na vybraných uliciach Kollárska	Z	0	0	Jun-21	Aug-22	37,001	44,401	50,000	37,001	12,999	30,000	20,000	0	5	0	50,000	0
7	AI.	1084a	BAO	V a K	Tech	Modra Štefánikova ul. - sanácia vodovodu III. et.	K	0	0	Feb-22	May-23	230,000	276,000	50,000	0	50,000	30,000	20,000	0	6	0	50,000	0
8	AI.	930a	ZAH	V	Tech	ÚV Holíč, kompletná rekonštrukcia objektu, I etapa	Z	0	0	Apr-22	Jul-23	2,220,000	2,664,000	50,000	800,000	-750,000	30,000	20,000	0	7	0	50,000	0
9	AI.	0	BA	V	Adm	BA Karlová Ves muzeum - modernizácia socialnych zariadení	Z	0	0	Feb-22	May-22	130,000	156,000	50,000	130,000	-80,000	30,000	20,000	0	8	0	50,000	0
10	AI.	1106	BAO	V	Tech	Budmerice ul. Rašu a Revolučná, sanácia vodovodného potrubia	Z	0	0	Mar-22	Mar-23	975,000	1,170,000	50,000	800,000	-750,000	30,000	20,000	0	9	0	50,000	0
11	AI.	1104	BAO	V	Tech	Viničné, Kozia, Hlavná a Vinohradnícka ul. -sanácia vodovodu	Z	0	0	Mar-22	Aug-23	1,126,000	1,351,200	50,000	1,126,000	-1,076,000	30,000	20,000	0	10	0	50,000	0
12	AI.	1114	BA	V	Tech	BA, ČS Karlová Ves - obnova technológie objektu	Z	0	0	Feb-22	Nov-23	3,045,798	3,654,958	50,000	1,500,000	-1,450,000	30,000	20,000	0	11	0	50,000	0
13	AI.	116	ZAH	V	Tech	VDJ a ČS Zlatnícka Dolina – sanácia objektu	Z	0	0	Apr-22	Nov-22	288,900	346,680	50,000	288,900	-238,900	30,000	20,000	0	12	0	50,000	0
14	AI.	0	ZAH	K	Tech	ČOV Malacky - Modernizácia ducháreň odstránenie havarie	Z	0	0	Mar-24	Oct-26	463,500	556,200	50,000	463,500	-413,500	30,000	20,000	0	13	0	50,000	0
15	AI.	0	ZAH	V	Tech	Holíč , prívod vody z VZ Holíč les na ÚV LT DN350	Z	0	0	Mar-21	Apr-22	347,224	416,669	50,000	306,284	-256,284	30,000	20,000	0	14	0	50,000	0
16	AII.	1051	BAO	K	Odb	PK Grinava - výstavba kanalizácia 1.et	Z	0	0	Apr-21	Dec-23	2,679,390	3,215,268	50,000	1,079,390	-1,029,390	30,000	20,000	0	15	0	50,000	0
17	AII.	1092	ZAH	V	Odb	Radošovce výstavba verejného vodovodu	Z	0	0	Oct-21	Dec-25	4,323,998	5,188,798	50,000	1,323,998	-1,273,998	30,000	20,000	0	16	0	50,000	0
18	AII.	924	BA	V	Odb	Záhorská Bystrica, VDJ, prívodné a zásobné potrubie	Z	0	0	Feb-21	Dec-22	2,300,000	2,760,000	50,000	800,000	-750,000	30,000	20,000	0	17	0	50,000	0
19	AII.	421b	ZAH	V	Odb	Popudinské Močidľany výstavba verejného vodovodu	Z	0	0	Oct-21	Dec-24	2,980,000	3,576,000	50,000	2,380,000	-2,330,000	30,000	20,000	0	18	0	50,000	0
20	AII.	421b	ZAH	V	Odb	Dubovce - výstavba verejného vodovodu	Z	0	0	Mar-22	Dec-24	2,298,395	2,758,074	50,000	2,000,000	-1,950,000	30,000	20,000	0	19	0	50,000	0
21	AII.	925	ZAH	V	Odb	Stupava-VDJ Kremenica	Z	0	0	Feb-22	Dec-23	2,037,911	2,445,493	50,000	0	50,000	30,000	20,000	0	20	0	50,000	0
22	AIII.	0	BA	V a K	Odb	0	Z	0	0	Dec-99	Dec-99	0	0	50,000	0	50,000	30,000	20,000	0	21	0	50,000	0
23	BI.	897	BAO	V	Tech	VDJ Grinava, rekonštrukcia	K	0	0	Aug-22	Aug-23	1,800,000	1,275,310	50,000	400,000	-350,000	30,000	20,000	0	22	0	50,000	0
24	BI.	1039	BA	V	Adm	Devínska cesta, Múzeum - rekonštrukcia TS	K	0	0	Aug-22	Dec-22	430,000	516,000	50,000	430,000	-380,000	30,000	20,000	0	23	0	50,000	0
25	BI.	1022	BA	V	Tech	VDJ a ATS Baránok - sanácia havarijného stavu	K	0	0	Aug-22	Dec-23	2,350,000	2,820,000	50,000	500,000	-450,000	30,000	20,000	0	24	0	50,000	0
26	BI.	1128	ZAH	K	Leg	ČOV Smrdáky sanácia oxidačnej priekopy, dobudovanie odľahčovacej komory a mechanického predčistenia	K	0	0	Aug-22	Jul-23	600,000	720,000	50,000	400,000	-350,000	30,000	20,000	0	25	0	50,000	0
27	BI.	1084a	BAO	V	Tech	Ivanka pri Dunaji Cintorínska ul. - sanácia vodovodu	K	0	0	Oct-21	Dec-22	360,000	432,000	50,000	360,000	-310,000	30,000	20,000	0	26	0	50,000	0
28	BI.	0	BAO	V	Tech	Vinosady, Školská – sanácia vodovodu	K	0	0	Aug-22	Nov-22	300,000	360,000	50,000	300,000	-250,000	30,000	20,000	0	27	0	50,000	0
29	BI.	0	BAO	V	Tech	Šenkvice, Cerovská ul.	O	0	0	May-22	Jul-22	75,000	90,000	50,000	75,000	-25,000	30,000	20,000	0	28	0	50,000	0
30	BI.	0	BAO	V	Tech	Rohožník sanácia vodovodu	O	0	0	May-22	Jul-22	200,000	240,000	50,000	200,000	-150,000	30,000	20,000	0	29	0	50,000	0
31	BI.	0	BAO	Iné	Adm	AB Modra - Sanácia administratívnych priestorov	K	0	0	Jul-22	Aug-22	600,000	720,000	50,000	600,000	-550,000	30,000	20,000	0	30	0	50,000	0
32	BI.	0	BA	Iné	Adm	AB Devínska Nová Ves - Sanácia administratívnych priestorov	O	0	0	Jul-22	Sep-22	250,000	300,000	50,000	250,000	-200,000	30,000	20,000	0	31	0	50,000	0
33	BI.	0	ZAH	Iné	Adm	AB Turá Lúka - Sanácia administratívnych priestorov	O	0	0	Sep-21	Dec-21	40,000	48,000	50,000	40,000	10,000	30,000	20,000	0	32	0	50,000	0
34	BI.	0	BA	Iné	Adm	BA Prešovská Zmena dispozičného riešenia časti 1.NP	O	0	0	May-22	Jul-22	50,000	60,000	50,000	50,000	0	30,000	20,000	0	33	0	50,000	0
35	BI.	0	BA	Iné	Adm	BA Bojnická rozšírenie kapacity administratívnych priestorov	O	0	0	Jul-22	Aug-22	20,000	24,000	50,000	20,000	30,000	30,000	20,000	0	34	0	50,000	0
36	BI.	0	BAO	Iné	Adm	Pezinok - modernizácia zákazníckeho centra	K	0	0	Jun-22	Aug-22	195,000	234,000	50,000	195,000	-145,000	30,000	20,000	0	35	0	50,000	0
37	BI.	1125	BAO	K	Tech	Chorvátsky Grob, SCCH_KCS02 - Čierna Voda - sanácia objektu	K	0	0	Jul-22	Jul-23	1,325,121	1,590,145	50,000	800,000	-750,000	30,000	20,000	0	36	0	50,000	0
38	BI.	0	BA	V	Tech	BA, ČS Pod. Biskupice, prepoj DN1100 na DN800 v areáli VDJ a ČS	O	0	0	Aug-22	Nov-22	200,000	240,000	50,000	200,000	-150,000	30,000	20,000	0	37	0	50,000	0
39	BI.	0	BA	V	Tech	BA zhybka Malý Dunaj, sanácia vodovodu 2x DN800	O	0	0	Aug-22	Oct-22	450,000	540,000	50,000	450,000	-400,000	30,000	20,000	0	38	0	50,000	0
40	BI.	1129	BA	V	Odb	BA, ZČS Devínská Nová Ves - úprava potrubných rozvodov	O	0	0	Jun-22	Dec-22	300,000	360,000	50,000	300,000	-250,000	30,000	20,000	0	39	0	50,000	0
41	BI.	0	BA	Iné	Adm	BA ÚČOV Vrakuňa- prestavba administratívnych priestorov a dielne	O	0	0	Aug-22	Apr-23	1,800,000	2,160,000	50,000	700,000	-650,000	30,000	20,000	0	40	0	50,000	0
42	BI.	0	BA	Iné	Adm	BA Železničná - modernizácia administratívnych priestorov	O	0	0	Aug-22	Nov-22	950,000	1,140,000	50,000	950,000	-900,000	30,000	20,000	0	41	0	50,000	0
43	BI.	0	BAO	K	Tech	Riešenie náhradného napájania Ee ČOV Modra	O	0	0	Sep-22	Dec-22	80,000	96,000	50,000	80,000	-30,000	30,000	20,000	0	42	0	50,000	0
44	BI.	0	BA	K	Tech	Rekonštrukcia TS 696 ČOV Petržalka	O	0	0	Jul-22	Dec-23	480,000	576,000	50,000	100,000	-50,000	30,000	20,000	0	43	0	50,000	0
45	BI.	1095	BAO	V	Tech	ČS Bernolákovo -úprava objektov v areáli	K	0	0	Mar-23	Sep-23	208,000	249,600	50,000	0	50,000	30,000	20,000	0	44	0	50,000	0
46	BI.	1115	BA	K	Tech	BA ÚČOV, rekonštrukcia žľabov, kanálov, rozdeľovacích objektov a LP	O	0	0	Aug-22	Dec-24	2,600,000	3,120,000	50,000	1,000,000	-950,000	30,000	20,000	0	45	0	50,000	0
47	BII.	0	BA	K	Odb	Vybudovanie prijmových staníc žumpových vôd na ÚČOV	O	0	0	Aug-22	Jun-23	1,100,000	1,320,000	50,000	500,000	-450,000	30,000	20,000	0	46	0	50,000	0
48	BII.	658B	BAO	V	Tech	Rača - Grinava, vodovodné zásobné potrubie, výstavba objektu ČS Grinava	K	0	0	Jun-22	Sep-23	1,100,000	1,320,000	50,000	700,000	-650,000	30,000	20,000	0	47	0	50,000	0
49a												0	0	0	0	0	0	0	0	0	0	0	0
49b												0	0	0	0	0	0	0	0	0	0	0	0
50	BII.	0	BA	V	Odb	Výstavba plničky vôd	O	0	0	Aug-22	Nov-23	3,200,000	3,840,000	50,000	1,200,000	-1,150,000	30,000	20,000	0	49	0	50,000	0
51	BII.	1055	BA	V a K	Odb	Bratislava Potočná ul. - výstavba kanalizácie	K	0	0	Aug-22	Mar-23	712,000	854,400	50,000	640,000	-590,000	30,000	20,000	0	50	0	50,000	0
52	BII.	0	BA	Iné	Adm	BA areál Starohájska- zabezpečenie objektov vrátnice	O	0	0	Aug-22	Oct-22	50,000	60,000	50,000	50,000	0	30,000	20,000	0	51	0	50,000	0
53	BIII.	0	0	0	0	0	0	0	0	Dec-99	Dec-99	0	0	50,000	0	50,000	30,000	20,000	0	52	0	50,000	0
54	CI.	0	BA	K	Tech	ČOV Petržalka - Čerpanie organického znečistenia z práčky plesku za lapač plesku	O	0	0	Aug-22	Dec-22	250,000	300,000	50,000	250,000	-200,000	30,000	20,000	0	53	0	50,000	0
55	CI.	1115	BA	K	Tech	BA ÚČOV, rekonštrukcia žľabov a usadzovacích nádrží	O	0	0	Feb-25	Dec-25	1,000,000	1,200,000	50,000	0	50,000	30,000	20,000	0	54	0	50,000	0
56	CI.	1120	BA	K	Tech	ÚČOV Vrakuňa - eliminácia zápachu 1. etapa	O	0	0	Aug-22	Dec-23	2,000,000	2,400,000	50,000	500,000	-450,000	30,000	20,000	0	55	0	50,000	0
57	CI.	0	ZAH	V	Tech	Stupava - sanácia verejného vodovodu mesta	O	0	0	Aug-22	Dec-22	550,000	660,000	50,000	250,000	-200,000	30,000	20,000	0	56	0	50,000	0
58	CI.	0	BAO	K	Leg	Bernolákovo - optimalizácia OK	O	0	0	Sep-22	Dec-22	150,000	180,000	50,000	150,000	-100,000	30,000	20,000	0	57	0	50,000	0
59	CI.	0	BAO	K	Tech	Bernolákovo, Ivanka pri Dunaji - zvýšenie kapacity kostrovej kanalizácie I.et.	O	0	0	Sep-22	Dec-23	2,500,000	3,000,000	50,000	300,000	-250,000	30,000	20,000	0	58	0	50,000	0
60	CI.	1133	BA	V	Tech	BA Pajštúnska Jasovská sanácia vodovodu DN800 bezvýkovopovou technológiou	O	0	0	Aug-22	Dec-23	5,400,000	6,480,000	50,000	1,500,000	-1,450,000	30,000	20,000	0	59	0	50,000	0
61	CI.	0	BA	V	Tech	BA Púchovská - sanácia vodovodu DN200	O	0	0	Apr-23	May-23	1,000,000	1,200,000	50,000	0	50,000	30,000	20,000	0	60	0	50,000	0
62	CI.	0	BAO	K	Tech	Most pri Bratislave - modernizácia stokovej siete	O	0	0	Jun-22	Aug-25	900,000	1,080,000	50,000	0	50,000	30,000	20,000	0	61	0	50,000	0
63	CI.	0	BAO	K	Tech	Malinovo - modernizácia stokovej siete	O	0	0	Jun-22	Aug-25	1,300,000	1,560,000	50,000	0	50,000	30,000	20,000	0	62	0	50,000	0
64	CI.	852	BA	V	Tech	VDJ SAV (2x1250m3), rekonštrukcia objektu	K	0	0	Apr-23	Nov-23	250,000	300,000	50,000	0	50,000	30,000	20,000	0	63	0	50,000	0
65	CI.	1110	ZAH	K	Tech	ČOV Myjava - sanácia uskladňovacej nádrže kalu, rek. Odvodňovacieho kalu dostavba OK	O	0	0	Mar-23	Dec-24	1,700,000	2,040,000	50,000	0	50,000	30,000	20,000	0	64	0	50,000	0
66	CI.	1112	BA	V	Tech	BA VDJ Mudroňová - sfunkčnenie prepadu z vodojemu	O	0	0	Jul-23	Dec-23	100,000	120,000	50,000	0	50,000	30,000	20,000	0	65	0	50,000	0
67	CI.	1130	BA	V	Tech	BA Žižková ulica - sanácia vodovodu DN350	O	0	0	May-23	Dec-23	750,000	900,000	50,000	0	50,000	30,000	20,000	0	66	0	50,000	0
68	CI.	1119	BA	V	Tech	BA Prístavná ul- výmena vodovodu DN100 na DN300	K	0	0	May-23	Sep-23	200,000	240,000	50,000	0	50,000	30,000	20,000	0	67	0	50,000	0

Označenie							Právne			Termíny		Celk. suma plánovaná		Investície bez DPH 2014			Druh investície bez DPH 2014			Zdroj investície bez DPH 2014			
Číslo	Skup.	NST/Div.	Miesto	Vodovod/ kanalizácia	Kateg.	Názov	Z/K/O	Zmluva, obj.	Dodávateľ	Začiatok	Koniec	Bez DPH	S DPH	Skutočnosť	Plán	Plnenie plánu	Stavba	Technol.	Iné	VZ	EÚ + ŠR	Úver	Iné
69	CI.	0	BA	V a K	Tech	BA Vajnorská I. sanácia verejnej kanalizácie a verejného vodovodu	O	0	0	Apr-23	Nov-24	3,000,000	3,600,000	50,000	0	50,000	30,000	20,000	0	68	0	50,000	0
70	CI.	0	ZAH	V	Odb	Studňa HVS3 Veľké Leváre	O	0	0	Apr-23	Dec-23	300,000	360,000	50,000	0	50,000	30,000	20,000	0	69	0	50,000	0
71	CI.	0	BA	K	Tech	BA Rusovce Čunovo - sanácia vybraných ČS a modernizácia kanalizačného zberača na Balkánskej ul.	O	0	0	Apr-23	Dec-23	1,000,000	1,200,000	50,000	0	50,000	30,000	20,000	0	70	0	50,000	0
72	CI.	0	BAO	K	Tech	Rekonšrukcia havarijneho stavu prístupových ciest na ČOV	O	0	0	Mar-24	Dec-24	700,000	840,000	50,000	0	50,000	30,000	20,000	0	71	0	50,000	0
73	CI.	1090	ZAH	V	Tech	Rudník - sanácia vaodovodu vetvy A7-2	K	0	0	Mar-26	Nov-26	300,000	360,000	50,000	0	50,000	30,000	20,000	0	72	0	50,000	0
74	CI.	1111	ZAH	K	Tech	ČOV Plavecký štvrtok - sanácia gravitačného potrubia DN300 z ČOV	O	0	0	Jul-24	Oct-24	150,000	180,000	50,000	0	50,000	30,000	20,000	0	73	0	50,000	0
75	CI.	1094	BA	V	Tech	BA Rebarborová - rozšírenie verejnej kanalizácie a sanácia vodovodu	O	0	0	Mar-24	Dec-24	1,000,000	1,200,000	50,000	0	50,000	30,000	20,000	0	74	0	50,000	0
76	CI.	0	BA	V	Tech	BA uzáverové objekty UO 2, UO 326 a UO 324 - úprava objektov	K	0	0	Mar-24	Nov-24	550,000	660,000	50,000	0	50,000	30,000	20,000	0	75	0	50,000	0
77	CI.	544	BA	V a K	Tech	BA Špitálska ul, ul. 29. augusta - modernizácia zberačov "AXI a AXIa" vrátane sanácie verejného vodovodu	O	0	0	Apr-24	Dec-25	2,000,000	2,400,000	50,000	0	50,000	30,000	20,000	0	76	0	50,000	0
78	CI.	0	BAO	V	Tech	Pezinok Kutuzovová ul, ul Obrancov mieru. - sanácia a prepojenie verejných vodovodov	O	0	0	Apr-24	Nov-24	540,000	648,000	50,000	0	50,000	30,000	20,000	0	77	0	50,000	0
79	CI.	876	BA	V	Tech	BA, ČS Kutlíková - kompletná obnova objektu	O	0	0	Mar-24	Nov-25	4,500,000	5,400,000	50,000	0	50,000	30,000	20,000	0	78	0	50,000	0
80	CI.	1117	BA	V a K	Tech	BA Trnávka - sanácia verejných vodovodov a verejných kanalizácií na vybraných uliciach I. etapa	O	0	0	Mar-24	Dec-26	5,000,000	6,000,000	50,000	0	50,000	30,000	20,000	0	79	0	50,000	0
81	CI.	0	BAO	V	Tech	VDJ Cajia a VDJ Piesok - sanácia objektov	O	0	0	Feb-24	Nov-24	700,000	840,000	50,000	0	50,000	30,000	20,000	0	80	0	50,000	0
82	CI.	1118	BA	V	Tech	BA, ČS Podunajské Biskupice - kompletná obnova objektu 1 et.	O	0	0	Mar-24	Dec-26	5,000,000	6,000,000	50,000	0	50,000	30,000	20,000	0	81	0	50,000	0
83	CI.	0	BA	V a K	Tech	BA Rača Alstrová ul - sanácia verejného vodovodu a verejnej kanalizácie	O	0	0	Apr-26	Nov-28	4,900,000	5,880,000	50,000	0	50,000	30,000	20,000	0	82	0	50,000	0
84	CI.	0	BAO	V	Tech	Sanácia vodovodu DN500 od AS Vinosady po ČS Modra	O	0	0	Aug-26	Dec-25	1,600,000	1,920,000	50,000	0	50,000	30,000	20,000	0	83	0	50,000	0
85	CI.	0	ZAH	K	Tech	ČOV Malacky - Modernizácia hrubého predčistenia odpadových vôd+ sanácla stavebnych objektov	O	0	0	Mar-24	Oct-26	4,000,000	4,800,000	50,000	0	50,000	30,000	20,000	0	84	0	50,000	0
86	CI.	0	BA	V	Tech	Vodárenský zdroj Sihoť - rekonštrukcia káblových signalizačných vedení k studniam na sfunkčnenie prenosu na dispečing	O	0	0	Apr-25	Jun-26	1,300,000	1,560,000	50,000	0	50,000	30,000	20,000	0	85	0	50,000	0
87	CI.	0	BA	V a K	Tech	Rekonštrukcia kanalizačnej a vodovodnej siete v oblasti Mierova Kolonia - Istrochem	O	0	0	Mar-25	May-26	1,300,000	1,560,000	50,000	0	50,000	30,000	20,000	0	86	0	50,000	0
88	CI.	0	BAO	K	Tech	ČS Pezinok, rekonštrukcia dažďových nádrží	O	0	0	Feb-25	Dec-25	1,300,000	1,560,000	50,000	0	50,000	30,000	20,000	0	87	0	50,000	0
89	CI.	0	BA	Iné	Tech	BA, Rekonštrukcia vodárenského múzea	O	0	0	Apr-25	Nov-25	350,000	420,000	50,000	0	50,000	30,000	20,000	0	88	0	50,000	0
90	CI.	1124	BA	V a K	Tech	BA Ružinov, Nové mesto - komplexná obnova verejných vodovodov a spláškovej kanalizácie	O	0	0	Mar-26	Nov-28	5,000,000	6,000,000	50,000	0	50,000	30,000	20,000	0	89	0	50,000	0
91	CI.	1117	BA	V a K	Tech	BA Trnávka - sanácia verejných vodovodov a verejných kanalizácií na vybraných uliciach, II etapa	O	0	0	Apr-27	Nov-30	5,000,000	6,000,000	50,000	0	50,000	30,000	20,000	0	90	0	50,000	0
92	CI.	0	BA	V	Tech	BA VZ Rusovce , Ostrovné Lúčky - sanácia objektov	O	0	0	Mar-28	Dec-30	4,800,000	5,760,000	50,000	0	50,000	30,000	20,000	0	91	0	50,000	0
93	CI.	930b	ZAH	V	Tech	ÚV Holič, kompletná rekonštrukcia objektu, II etapa	K	0	0	Mar-25	Dec-26	1,400,000	1,680,000	50,000	0	50,000	30,000	20,000	0	92	0	50,000	0
94	CI.	0	ZAH	V	Tech	ÚV Kúty - modernizácia úpravne vody	O	0	0	Apr-25	Dec-25	350,000	420,000	50,000	0	50,000	30,000	20,000	0	93	0	50,000	0
95	CI.	0	ZAH	K	Tech	Holič - kpt.Nálepku a Fučíkova ul. - sanácia verejnej kanalizácie	O	0	0	Mar-27	Dec-27	1,000,000	1,200,000	50,000	0	50,000	30,000	20,000	0	94	0	50,000	0
96	CI.	0	BA	V	Tech	BA, Kremnická ul., - sanácia verejného vodovodu	O	0	0	Apr-25	Dec-25	600,000	720,000	50,000	0	50,000	30,000	20,000	0	95	0	50,000	0
97	CI.	0	BA	K	Tech	BA Kadnárova - sanácia verejnej kanalizácie 2 etapa	O	0	0	Apr-25	Dec-25	1,100,000	1,320,000	50,000	0	50,000	30,000	20,000	0	96	0	50,000	0
98	CI.	0	BA	V	Tech	BA Dvojkrížna sanácia vodovodu DN800 bezvýkopovou metódou	O	0	0	Mar-27	Dec-27	1,500,000	1,800,000	50,000	0	50,000	30,000	20,000	0	97	0	50,000	0
99	CI.	0	BA	K	Tech	ČOV Devínska nová Ves modernizácia a zvýšenie kapacity, 2 etapa	O	0	0	Mar-27	Nov-29	5,000,000	6,000,000	50,000	0	50,000	30,000	20,000	0	98	0	50,000	0
100	CI.	1133	ZAH	V	Tech	Skalica, Pod hájkom - sanácia vodovodu, Záhradná ul. - sanácia križovania Zlatníckeho potoka	O	0	0	Mar-25	Oct-25	250,000	300,000	50,000	0	50,000	30,000	20,000	0	99	0	50,000	0
101	CI.	0	BA	V a K	Tech	BA Krížna ullcla - sanácia VV a VK	O	0	0	Jun-24	Nov-25	2,000,000	2,400,000	50,000	0	50,000	30,000	20,000	0	100	0	50,000	0
102	CI.	0	BA	V a K	Tech	BA katódova ochrana potrubí	O	0	0	Aug-22	Dec-22	400,000	480,000	50,000	400,000	-350,000	30,000	20,000	0	101	0	50,000	0
103	CI.	0	BA	V a K	Tech	BA VDJ Vtáčnik sanácia AK	O	0	0	Sep-22	Dec-22	550,000	660,000	50,000	550,000	-500,000	30,000	20,000	0	102	0	50,000	0
104	CI.	0	BA	V a K	Tech	REZERVA- predchádzanie havarijnemu stavu Infraštruktúry v Bratislave	O	0	0	Dec-99	Dec-99	11,400,930	13,681,116	50,000	3,958,880	-3,908,880	30,000	20,000	0	103	0	50,000	0
105	CII.	k0001_DVV	BAO	V	Odb	VZ Buková - vybudovanie novej studne	O	0	0	Mar-23	Jul-23	125,000	150,000	50,000	0	50,000	30,000	20,000	0	104	0	50,000	0
106	CII.	K0001_DVV	ZAH	V	Odb	VZ Holič - vybudovanie novej studne	O	0	0	Mar-23	Jul-23	180,000	216,000	50,000	0	50,000	30,000	20,000	0	105	0	50,000	0
107	CII.	1097	BAO	K	Odb	Dunajská Lužná - kanalizačný obchvat obce	O	0	0	Feb-24	Mar-24	1,300,000	1,560,000	50,000	0	50,000	30,000	20,000	0	106	0	50,000	0
108	CII.	0	BA	K	Odb	Vybudovanie prijmových stanic žumpových vód na ČOV	O	0	0	Aug-22	Jun-23	700,000	840,000	50,000	0	50,000	30,000	20,000	0	107	0	50,000	0
109	CII.	0	ZAH	V	Odb	Malé Leváre - prívod vody do obce	O	0	0	Sep-23	Jul-24	450,000	540,000	50,000	0	50,000	30,000	20,000	0	108	0	50,000	0
110	CII.	0	BAO	V	Tech	Modra prepoje na vodovodnej sieti	O	0	0	Mar-24	Aug-24	120,000	144,000	50,000	0	50,000	30,000	20,000	0	109	0	50,000	0
111	CII.	0	BA	K	Tech	Záhorská Bystrica - ul. Čsl. Tankistov - rekonštr. kanaliz. DN400	O	0	0	Mar-24	Dec-24	950,000	1,140,000	50,000	0	50,000	30,000	20,000	0	110	0	50,000	0
112	CII.	0	ZAH	V	Odb	Marianka, zvýšenie tlakovýých pomerov v obci	O	0	0	May-23	Dec-23	500,000	600,000	50,000	0	50,000	30,000	20,000	0	111	0	50,000	0
113	CII.	0	ZAH	Iné	Adm	Malacky - výstavba prevádzkovej budoy	O	0	0	Aug-24	Dec-25	2,000,000	2,400,000	50,000	0	50,000	30,000	20,000	0	112	0	50,000	0
114	CII.	1186	ZAH	Iné	Adm	ČOV v Senici - Železničná ul. - výstavba haly, dostavba a rekonštrukcia administratívnych priestorov	O	0	0	Mar-24	Jun-25	2,000,000	2,400,000	50,000	0	50,000	30,000	20,000	0	113	0	50,000	0
115	CII.	0	ZAH	Iné	Adm	BA Šajby úprava areálu a dostavba skladových priestorov a revitalizácia AB	O	0	0	Jul-23	Dec-24	800,000	960,000	50,000	0	50,000	30,000	20,000	0	114	0	50,000	0
116	CII.	0	ZAH	V	Tech	Senica vodovodný obchvat mesta	O	0	0	Mar-25	Nov-26	3,500,000	4,200,000	50,000	0	50,000	30,000	20,000	0	115	0	50,000	0
117	CII.	0	ZAH	V	Tech	Závod - prívod vody do obce	O	0	0	Mar-26	Jun-27	1,600,000	1,920,000	50,000	0	50,000	30,000	20,000	0	116	0	50,000	0
118	CII.	0	ZAH	V	Tech	Plavecký Štvrtok - prívod vody do obce	O	0	0	Mar-26	Dec-26	700,000	840,000	50,000	0	50,000	30,000	20,000	0	117	0	50,000	0
119	CII.	0	ZAH	K	Tech	Plavecký Mikuláš kanalizačný výtlak na čov	O	0	0	Mar-26	Oct-26	1,400,000	1,680,000	50,000	0	50,000	30,000	20,000	0	118	0	50,000	0
120	CIII.	0	0	0	0	0	0	0	0	Dec-99	Dec-99	0	0	50,000	0	50,000	30,000	20,000	0	119	0	50,000	0
121	DI.	0	0	0	0	Vlastná réžia a splátka úrokov z úveru	O	0	0	Dec-99	Dec-99	1,200,000	1,440,000	50,000	0	50,000	30,000	20,000	0	120	0	50,000	0
122	DII.	0	0	0	0	Nepredvídané, Spolufinancované (súvisiace s prípravou a realizáciou stavleb)-objektívne navýšenie nákladov na stavby, poplatky projekty a pod,..	O	0	0	Dec-99	Dec-99	645,000	774,000	50,000	500,000	-450,000	30,000	20,000	0	121	0	50,000	0
123	E	0	0	V a K	0	Majetkoprávne vysporiadanie na realizovaných stavbách	O	0	0	Dec-99	Dec-99	100,000	0	50,000	100,000	-50,000	30,000	20,000	0	122	0	50,000	0
124	E	0	0	V a K	0	Majetkoprávne vysporiadanie zastrešované odd. MPVVHS	O	0	0	Dec-99	Dec-99	500,000	0	50,000	500,000	-450,000	30,000	20,000	0	123	0	50,000	0
125	F	0	BA	V a K	0	Odkúpenie kostrovej Infraštruktúry	O	0	0	Dec-99	Dec-99	3,000,000	3,600,000	50,000	500,000	-450,000	30,000	20,000	0	124	0	50,000	0
126	F	0	BAO	V a K	0	Euro Invest Development, s.r.o. - Odkúpenie VV - Ivanka pri Dunaji, lok. Dombále	0	0	0	Dec-99	Dec-99	102,000	0	50,000	0	50,000	30,000	20,000	0	125	0	50,000	0
127	F	0	BA	V a K	0	Grand Koliba, s.r.o./Vtáčnik-Sllačska ul., odkup VV a VK	0	0	0	Dec-99	Dec-99	281,025	0	50,000	0	50,000	30,000	20,000	0	126	0	50,000	0
128	F	0	BA	V a K	0	m.č. Ružinov, HI. mesto BA, Pravé Krídlo a BVS/zmluva o spolupráci - lok. Pálenisko	0	0	0	Dec-99	Dec-99	0	0	50,000	0	50,000	30,000	20,000	0	127	0	50,000	0
129	F	0	ZAH	V a K	0	Vodohospodárske stavby Malacky, a.s. /lok. Padzelek	0	0	0	Dec-99	Dec-99	1	0	50,000	0	50,000	30,000	20,000	0	128	0	50,000	0
130	F	0	BA	V a K	0	Grafobal Group Development, a.s./Račany Bianko 3. etapa - výstavba VV a VK a rekonštrukcia VV v Púchovskej ulici	0	0	0	Dec-99	Dec-99	372,105	0	50,000	0	50,000	30,000	20,000	0	129	0	50,000	0
131	F	0	ZAH	V a K	0	Obec Oreské/verejný vodovod financovaný z eurofondov	0	0	0	Dec-99	Dec-99	15,757	0	50,000	0	50,000	30,000	20,000	0	130	0	50,000	0

Označenie							Právne			Termíny		Celk. suma plánovaná		Investície bez DPH 2014			Druh investície bez DPH 2014			Zdroj investície bez DPH 2014			
Číslo	Skup.	NST/Div.	Miesto	Vodovod/ kanalizácia	Kateg.	Názov	Z/K/O	Zmluva, obj.	Dodávateľ	Začiatok	Koniec	Bez DPH	S DPH	Skutočnosť	Plán	Plnenie plánu	Stavba	Technol.	Iné	VZ	EÚ + ŠR	Úver	Iné
132	F	0	ZAH	V a K	0	Obec Vrádište/Odkanalizovanie združených obcí Viesky	0	0	0	Dec-99	Dec-99	0	0	50,000	0	50,000	30,000	20,000	0	131	0	50,000	0
133	F	0	BA	V a K	0	Vydrica Development, a.s./rekonštrukcia VV Žižkova ul.	0	0	0	Dec-99	Dec-99	165,998	0	50,000	0	50,000	30,000	20,000	0	132	0	50,000	0
134	F	0	BA	V a K	0	Vydrica Development, a.s./rekonštrukcia VK Žižkova ul.	0	0	0	Dec-99	Dec-99	88,949	0	50,000	0	50,000	30,000	20,000	0	133	0	50,000	0
135	0	0	0	0	0	0	0	0	0	Dec-99	Dec-99	0	0	50,000	0	50,000	30,000	20,000	0	134	0	50,000	0
136	F	0	Iné	V a K	0	Rezerva na spolufinancovanie podielu miest a obcí	O	0	0	Dec-99	Dec-99	1,200,000	1,440,000	50,000	100,000	-50,000	30,000	20,000	0	135	0	50,000	0
137	GI.	1011	BAO	K	0	Pezinok, Tehelná ulica - výstavba KČ	Z	0	0	Dec-99	Jun-18	27,750	33,300	50,000	0	50,000	30,000	20,000	0	136	0	50,000	0
138	GI.	956	BA	K	Odb	BA, Devínska cesta - kanalizácia	Z	0	0	Dec-99	Jun-18	31,700	38,040	50,000	0	50,000	30,000	20,000	0	137	0	50,000	0
139	GI.	1034	BA	V	Odb	Bratislava- Prívod vody pre západný rozvojový pól ÚR	Z	0	0	Dec-99	Dec-23	269,500	323,400	50,000	0	50,000	30,000	20,000	0	138	0	50,000	0
140	GI.	1054	BA	K	Odb	Bratislava - Kanalizačný prepoj HA a prepojenie zberačov E a H	Z	0	0	Dec-99	Dec-22	19,736	23,683	50,000	0	50,000	30,000	20,000	0	139	0	50,000	0
141	GI.	1097	BAO	K	Odb	Dunajská Lužná - kanalizačný obchvat obce	Z	0	0	Dec-99	Dec-22	59,900	71,880	50,000	59,900	-9,900	30,000	20,000	0	140	0	50,000	0
142	GI.	1094	BA	V a K	Tech	BA, Rebarborová - rozšírenie verejnej kanalizácie a sanácia vodovodu	Z	0	0	Dec-99	Dec-19	49,750	59,700	50,000	49,750	250	30,000	20,000	0	141	0	50,000	0
143	GI.	1107	BA	K	Tech	BA Podniková ul - sanácia zberača "C"	Z	0	0	Dec-99	May-22	99,800	119,760	50,000	30,800	19,200	30,000	20,000	0	142	0	50,000	0
144	GI.	1110	ZAH	K	Tech	ČOV Myjava - sanácia uskladňovacej nádrže kalu, rek. Odvodňovacieho kalu dostavba OK	Z	0	0	Dec-99	Dec-21	119,963	143,956	50,000	24,963	25,037	30,000	20,000	0	143	0	50,000	0
145	GI.	1127	BA	V	Odb	BA Záhorská Bystrica, Donská ulica - sanácia vodovodu	Z	0	0	Dec-99	Dec-21	24,700	29,640	50,000	4,700	45,300	30,000	20,000	0	144	0	50,000	0
146	GI.	1117	BA	V a K	Tech	BA Trnávka - sanácia verejných vodovodov a verejných kanalizácií na vybraných uliciach	Z	0	0	Dec-99	Mar-23	218,880	262,656	50,000	175,104	-125,104	30,000	20,000	0	145	0	50,000	0
147	GI.	1115	BA	K	Tech	BA ÚČOV, rekonštrukcia žľabov, kanálov, rozdeľovacích objektov a usadzovacích nádrží	Z	0	0	Dec-99	Jan-22	198,080	237,696	50,000	78,080	-28,080	30,000	20,000	0	146	0	50,000	0
148	GI.	876, 1118	BA	V	Tech	BA, ČS Kutlíková a ČS Podunajské Biskupice - kompletná obnova objektu	Z	0	0	Dec-99	Jun-22	366,648	439,978	50,000	219,989	-169,989	30,000	20,000	0	147	0	50,000	0
149	GI.	1125	BAO	K	Tech	Chorvátsky Grob, SCCH_KCS02 - Čierna Voda - sanácia objektu	Z	0	0	Dec-99	Nov-21	38,800	46,560	50,000	0	50,000	30,000	20,000	0	148	0	50,000	0
150	GI.	1128	ZAH	K	Tech	ČOV Smrdáky sanácia oxidačnej priekopy, dobudovanie odľahčovacej komory a mechanického predčistenia	Z	0	0	Dec-99	Dec-21	29,650	35,580	50,000	4,650	45,350	30,000	20,000	0	149	0	50,000	0
151	GI.	544	BA	V	Tech	BA Špitálska ul, ul. 29. augusta - modernizácia zberačov "AXI a AXIa" vrátane sanácie verejného vodovodu	Z	0	0	Dec-99	Mar-22	19,750	23,700	50,000	19,750	30,250	30,000	20,000	0	150	0	50,000	0
152	GI.	0	ZAH	K	Tech	ČOV Malacky - Modernizácia hrubého predčistenia odpadových vôd	Z	0	0	Dec-99	Dec-22	227,000	272,400	50,000	227,000	-177,000	30,000	20,000	0	151	0	50,000	0
153	GI.	0	BA	K	Tech	BA Rusovce Čunovo - sanácia vybraných ČS a modernizácia kanalizačného zberača na Balkánskej ul.	Z	0	0	Dec-99	Nov-22	24,500	29,400	50,000	24,500	25,500	30,000	20,000	0	152	0	50,000	0
154	GI.	0	BA	V a K	Tech	BA Vajnorská I. sanácia verejnej kanalizácie a verejného vodovodu	Z	0	0	Dec-99	Apr-22	49,800	59,760	50,000	49,800	200	30,000	20,000	0	153	0	50,000	0
155	GI.	0	BA	K	Odb	Vybudovanie príjmových staníc žumpových vôd na ČOV	Z	0	0	Dec-99	Apr-22	35,000	42,000	50,000	35,000	15,000	30,000	20,000	0	154	0	50,000	0
156	GI.	0	BA	V	Odb	Záhorská Bystrica prepoj DN 500 na DN 200	Z	0	0	Dec-99	Sep-21	7,900	9,480	50,000	7,900	42,100	30,000	20,000	0	155	0	50,000	0
157	GI.	0	BA	V	Odb	Výstavba plničky vôd	Z	0	0	Dec-99	May-22	85,000	102,000	50,000	85,000	-35,000	30,000	20,000	0	156	0	50,000	0
158	GI.	0	ZAH	V	Tech	Stupava - sanácia verejného vodovodu mesta	Z	0	0	Dec-99	Jul-22	10,800	12,960	50,000	10,800	39,200	30,000	20,000	0	157	0	50,000	0
159	GI.	0	BA	K	Tech	ČOV Petržalka - Čerpanie organického znečistenia z práčky plesku za lapač plesku	Z	0	0	Dec-99	Mar-22	15,000	18,000	50,000	15,000	35,000	30,000	20,000	0	158	0	50,000	0
160	GI.	1120	BA	K	Tech	ÚČOV Vrakuňa - eliminácia zápachu - štúdia	Z	0	0	Dec-99	Jul-22	29,000	34,800	50,000	29,000	21,000	30,000	20,000	0	159	0	50,000	0
161	GI.	0	BAO	K	Tech	Bernolákovo, Ivanka pri Dunaji - zvýšenie kapacity kostrovej kanalizácie	Z	0	0	Dec-99	May-22	115,000	138,000	50,000	115,000	-65,000	30,000	20,000	0	160	0	50,000	0
162	GI.	0	BAO	Iné	Adm	AB Modra - Sanácia administratívnych priestorov	Z	0	0	Dec-99	Dec-21	25,000	30,000	50,000	0	50,000	30,000	20,000	0	161	0	50,000	0
163	GI.	0	BA	Iné	Adm	BA Prešovská Zmena dispozičného riešenia časti 1.NP	Z	0	0	Dec-99	Apr-22	12,780	15,336	50,000	12,780	37,220	30,000	20,000	0	162	0	50,000	0
164	GI.	1184	BA	Iné	Adm	AB Devínska Nová Ves - Sanácia administratívnych priestorov	Z	0	0	Dec-99	Aug-22	24,900	29,880	50,000	24,900	25,100	30,000	20,000	0	163	0	50,000	0
165	GI.	1120	BA	K	Tech	ÚČOV Vrakuňa -eliminácia zápachu 1. etapa	Z	0	0	Dec-99	Dec-22	109,000	130,800	50,000	109,000	-59,000	30,000	20,000	0	164	0	50,000	0
166	GI.	0	BA	V	Tech	BA Hradská ul. - sanácia vodovodu	Z	0	0	Dec-99	Jun-22	19,000	22,800	50,000	19,000	31,000	30,000	20,000	0	165	0	50,000	0
167	GI.	0	BA	K	Tech	ČOV Devínska nová Ves modernizácia a zvýšenie kapacity, 2 etapa	Z	0	0	Dec-99	Jun-22	14,000	16,800	50,000	14,000	36,000	30,000	20,000	0	166	0	50,000	0
168	GI.	0	BA	V a K	Tech	BA Rača Alstrová ul - sanácia verejného vodovodu a verejnej kanalizácie	Z	0	0	Dec-99	Dec-22	138,850	166,620	50,000	138,850	-88,850	30,000	20,000	0	167	0	50,000	0
169	GI.	0	BA	Iné	Adm	BA ÚČOV Vrakuňa- prestavba administratívnych priestorov a dielne	Z	0	0	Dec-99	May-22	79,900	95,880	50,000	79,900	-29,900	30,000	20,000	0	168	0	50,000	0
170	GI.	0	BAO	Iné	Adm	ČOV v Senici - rekonštrukcia rozšírenie ČOV- štúdia	Z	0	0	Dec-99	Aug-22	5,400	6,480	50,000	5,400	44,600	30,000	20,000	0	169	0	50,000	0
171	GI.	0	BAO	Iné	Adm	ČOV v Senici - Železničná ul. - vystavba haly a Hviezdoslavova ul. sanácia objektov garáží	Z	0	0	Dec-99	Mar-24	89,540	107,448	50,000	89,540	-39,540	30,000	20,000	0	170	0	50,000	0
172	GII.	0	ZAH	V a K	Odb	Skalica dobudovanie primárnej infraštruktúry pre Baťov kanál	Z	0	0	Dec-99	Jun-22	31,722	38,066	50,000	2,500	47,500	30,000	20,000	0	171	0	50,000	0
173	GII.	0	BAO	Iné	Adm	BA Železničná - modernizácia administratívnych priestorov	O	0	0	Dec-99	Dec-22	25,000	30,000	50,000	25,000	25,000	30,000	20,000	0	172	0	50,000	0
174	GII.	0	BAO	Iné	Adm	Pezinok - modernizácia zákazníckeho centra	O	0	0	Dec-99	May-22	9,000	10,800	50,000	9,000	41,000	30,000	20,000	0	173	0	50,000	0
175	GII.	0	BAO	K	Odb	Riešenie náhradného napájania EE ČOV Modra	O	0	0	Dec-99	Dec-22	15,000	18,000	50,000	15,000	35,000	30,000	20,000	0	174	0	50,000	0
176	GII.	0	BA	K	Odb	Rekonštrukcia TS 696 ČOV Petržalka	O	0	0	Dec-99	Dec-22	28,000	33,600	50,000	28,000	22,000	30,000	20,000	0	175	0	50,000	0
177	GII.	0	ZAH	V	Odb	Studňa HVS3 Veľké Leváre	O	0	0	Dec-99	Dec-22	15,000	18,000	50,000	15,000	35,000	30,000	20,000	0	176	0	50,000	0
178	GII.	0	ZAH	V	Odb	Marianka, zvýšenie tlakovýých pomerov v obci	O	0	0	Dec-99	Dec-23	30,000	36,000	50,000	0	50,000	30,000	20,000	0	177	0	50,000	0
179	GII.	0	BAO	K	Tech	ČS Pezinok, rekonštrukcia dažďových nádrží	O	0	0	Dec-99	Jan-23	50,000	60,000	50,000	0	50,000	30,000	20,000	0	178	0	50,000	0
180	GII.	0	BA	V	Tech	BA Palisády - sanácia verejného vodovodu	O	0	0	Dec-99	Feb-23	35,000	42,000	50,000	0	50,000	30,000	20,000	0	179	0	50,000	0
181	GII.	0	BA	V	Tech	BA Hraničná, Mierová ul. - sanácia vodovodu	O	0	0	Dec-99	Mar-23	45,000	54,000	50,000	0	50,000	30,000	20,000	0	180	0	50,000	0
182	GII.	0	BA	K	Tech	Bratislava- Prívod vody pre západný rozvojový pól RP	O	0	0	Dec-99	Dec-23	90,000	108,000	50,000	0	50,000	30,000	20,000	0	181	0	50,000	0
183	GII.	0	BA	V	Tech	BA sanácia tranzitného potrubia DN 1200 vo Vrakunskom lesoarku	O	0	0	Dec-99	Dec-23	50,000	60,000	50,000	0	50,000	30,000	20,000	0	182	0	50,000	0
184	GII.	0	BA	V	Tech	Vodárenský zdroj Sihoť - rekonštrukcia káblových signalizačných vedení k studniam na sfunkčnenie prenosu na dispečing	O	0	0	Dec-99	Dec-23	50,000	60,000	50,000	0	50,000	30,000	20,000	0	183	0	50,000	0
185	GII.	0	ZAH	V	Tech	Rohožník Malacky - Sanácia prívodného potrubia DN500 od VZ	O	0	0	Dec-99	Dec-23	100,000	120,000	50,000	0	50,000	30,000	20,000	0	184	0	50,000	0
186	GII.	0	ZAH	V	Tech	Senica vodovodný obchvat mesta	O	0	0	Dec-99	Dec-23	110,000	132,000	50,000	0	50,000	30,000	20,000	0	185	0	50,000	0
187	GII.	0	ZAH	K	Tech	Holíč - kpt.Nálepku a Fučíkova ul. - sanácia verejnej kanalizácie	O	0	0	Dec-99	Aug-23	30,000	36,000	50,000	0	50,000	30,000	20,000	0	186	0	50,000	0
188	GII.	0	BA	V	Tech	BA Pajštúnska Jasovská sanácia vodovodu DN800 bezvýkopovou technológiou	O	0	0	Dec-99	Jun-22	20,000	24,000	50,000	20,000	30,000	30,000	20,000	0	187	0	50,000	0
189	GII.	0	BAO	K	Tech	Malinovo, Most pri Bratislave - modernizácia stokovej siete	O	0	0	Dec-99	Jun-23	30,000	36,000	50,000	0	50,000	30,000	20,000	0	188	0	50,000	0
190	GII.	0	ZAH	V	Tech	ÚV Kúty - modernizácia úpravne vody	O	0	0	Dec-99	Jun-23	40,000	48,000	50,000	0	50,000	30,000	20,000	0	189	0	50,000	0
191	GII.	0	BA	V a K	Tech	BA Trnávka - sanácia verejných vodovodov a verejných kanalizácií na vybraných uliciach II. et	O	0	0	Dec-99	Jun-23	180,000	216,000	50,000	0	50,000	30,000	20,000	0	190	0	50,000	0
192	GII.	0	BA	V a K	Tech	BA Krížna sanácia verejného vodovodu a kanalizácie	O	0	0	Dec-99	Mar-24	50,000	60,000	50,000	0	50,000	30,000	20,000	0	191	0	50,000	0
193	GII.	0	BA	V a K	Tech	BA Vajnorská - preložky a sanácia verejných vodovodov a kanalizácii	O	0	0	Dec-99	Dec-25	150,000	180,000	50,000	0	50,000	30,000	20,000	0	192	0	50,000	0
194	GII.	0	BA	V a K	Tech	Rekonštrukcia kanalizačnej a vodovodnej siete v oblasti Mierova Kolonia - Istrochem	O	0	0	Dec-99	Mar-24	70,000	84,000	50,000	0	50,000	30,000	20,000	0	193	0	50,000	0
195	GII.	0	BA	V	Tech	BA VZ Rusovce , Ostrovné Lúčky - sanácia objektov	O	0	0	Dec-99	Mar-24	125,000	150,000	50,000	0	50,000	30,000	20,000	0	194	0	50,000	0
196	GII.	0	ZAH	V	Tech	Závod - prívod vody do obce	O	0	0	Dec-99	Dec-24	60,000	72,000	50,000	0	50,000	30,000	20,000	0	195	0	50,000	0

Označenie							Právne			Termíny		Celk. suma plánovaná		Investície bez DPH 2014			Druh investície bez DPH 2014			Zdroj investície bez DPH 2014			
Číslo	Skup.	NST/Div.	Miesto	Vodovod/ kanalizácia	Kateg.	Názov	Z/K/O	Zmluva, obj.	Dodávateľ	Začiatok	Koniec	Bez DPH	S DPH	Skutočnosť	Plán	Plnenie plánu	Stavba	Technol.	Iné	VZ	EÚ + ŠR	Úver	Iné
197	GII.	0	BA	V	Tech	BA Michalská preložka VV do kolektora	O	0	0	Dec-99	Mar-24	10,000	12,000	50,000	0	50,000	30,000	20,000	0	196	0	50,000	0
198	GII.	0	ZAH	V	Tech	Plavecký Štvrtok - prívod vody do obce	O	0	0	Dec-99	Dec-24	30,000	36,000	50,000	0	50,000	30,000	20,000	0	197	0	50,000	0
199	GII.	0	BA	V a K	Adm	BA, Rekonštrukcia vodárenského múzea	O	0	0	Dec-99	Jun-24	20,000	24,000	50,000	0	50,000	30,000	20,000	0	198	0	50,000	0
200	GII.	1054	BA	K	Odb	Bratislava - Kanalizačný prepoj EA a prepojenie zberačov E a A	O	0	0	Dec-99	Dec-24	60,000	72,000	50,000	0	50,000	30,000	20,000	0	199	0	50,000	0
201	GII.	0	BA	V	Tech	BA sanácia vodovodu DN800 od VDJ Baníkova po AŠ Harmincová	O	0	0	Dec-99	Dec-24	70,000	84,000	50,000	0	50,000	30,000	20,000	0	200	0	50,000	0
202	GII.	0	BA	K	Tech	BA Kadnárova - sanácia verejnej kanalizácie 2 etapa	O	0	0	Dec-99	Sep-24	35,000	42,000	50,000	0	50,000	30,000	20,000	0	201	0	50,000	0
203	GII.	0	BA	V	Tech	BA Dvojkrížna sanácia vodovodu DN800 bezvýkopovou metódou	O	0	0	Dec-99	Dec-24	40,000	48,000	50,000	0	50,000	30,000	20,000	0	202	0	50,000	0
204	GII.	0	BA	V a K	Tech	BA Ružinov, Nové mesto - komplexná obnova verejných vodovodov a spláškovej kanalizácie	O	0	0	Dec-99	Dec-25	155,000	186,000	50,000	0	50,000	30,000	20,000	0	203	0	50,000	0
205	GII.	0	BA	V	Tech	BA, ČS Barónka - VDJ Kopanice II, sanácia vodovodu DN400	O	0	0	Dec-99	Dec-25	35,000	42,000	50,000	0	50,000	30,000	20,000	0	204	0	50,000	0
206	GII.	0	ZAH	V	Tech	Sanácia výtlačného potrubia z VDZ Stanovisko-VDJ Červená Hora	O	0	0	Dec-99	Dec-25	25,000	30,000	50,000	0	50,000	30,000	20,000	0	205	0	50,000	0
207	GII.	0	BA	V	Tech	BA Bojnická ul. - pekná cesta, sanácia vodovodu DN1200	O	0	0	Dec-99	Dec-25	60,000	72,000	50,000	0	50,000	30,000	20,000	0	206	0	50,000	0
208	GII.	0	BA	V a K	Tech	Rezerva na financovanie projektov pre mestá obce za účelom získania dotácii	O	0	0	Dec-99	Dec-99	0	0	50,000	0	50,000	30,000	20,000	0	207	0	50,000	0
209	GII.	0	BA	V a K	Tech	výhľadová potreba na financovanie projektovej dokumentácie 2025 a neskôr	O	0	0	Dec-99	Dec-99	0	0	50,000	0	50,000	30,000	20,000	0	208	0	50,000	0
210	GIV.	OVK	0	V a K	0	štúdie	O	0	0	Dec-99	Dec-99	30,000	36,000	50,000	0	50,000	30,000	20,000	0	209	0	50,000	0
211	GIV.	ORM	0	Iné	Tech	Online model hydrauliky vody	O	0	0	Dec-99	Dec-99	520,000	624,000	50,000	50,000	0	30,000	20,000	0	210	0	50,000	0
212	GIII.	0	BA	V	Tech	Koniarkova	O	0	0	Dec-99	Nov-21	7,000	8,400	50,000	0	50,000	30,000	20,000	0	211	0	50,000	0
213	GIII.	0	BA	V	Tech	BA Šutrákova ul. - sanácia vodovodu	O	0	0	Dec-99	Oct-21	7,000	8,400	50,000	0	50,000	30,000	20,000	0	212	0	50,000	0
214	GIII.	0	BA	K	Tech	BA Lužická ul. -sanácia kanalizácie	O	0	0	Dec-99	Nov-21	20,000	24,000	50,000	0	50,000	30,000	20,000	0	213	0	50,000	0
215	GIII.	0	BA	K	Tech	Nová Dedinka, preložka vodovodu a vodomernej šachty	O	0	0	Dec-99	Dec-21	6,000	7,200	50,000	0	50,000	30,000	20,000	0	214	0	50,000	0
216	GIII.	0	BA	K	Tech	Nová Dedinka - sanácia zhybky	O	0	0	Dec-99	Jan-22	5,000	6,000	50,000	5,000	45,000	30,000	20,000	0	215	0	50,000	0
217	GIII.	0	BAO	V	Tech	Jakubovo námestie	O	0	0	Dec-99	Jan-22	15,000	18,000	50,000	15,000	35,000	30,000	20,000	0	216	0	50,000	0
218	GIII.	0	BA	V	Tech	BA Ledlny - sanácia vodovodu	O	0	0	Dec-99	Mar-22	15,000	18,000	50,000	15,000	35,000	30,000	20,000	0	217	0	50,000	0
219	GIII.	0	BA	V	Tech	BA Ružová dolina ul., -sanácia kanalizácie	O	0	0	Dec-99	Apr-22	15,000	18,000	50,000	15,000	35,000	30,000	20,000	0	218	0	50,000	0
220	GIII.	0	BA	K	Tech	BA Blumentálska ul. – vnútroblok, -sanácia kanalizácie	O	0	0	Dec-99	May-22	6,000	7,200	50,000	6,000	44,000	30,000	20,000	0	219	0	50,000	0
221	GIII.	k0001_DVV	BAO	V	Odb	VZ Buková, VZ Holič - vybudovanie nových studní	O	0	0	Dec-99	Aug-22	15,000	18,000	50,000	15,000	35,000	30,000	20,000	0	220	0	50,000	0
222	GIII.	1111	ZAH	K	Tech	ČOV Plavecký štvrtok - sanácia gravitačného potrubia DN300 z ČOV	O	0	0	Dec-99	Nov-22	15,000	18,000	50,000	15,000	35,000	30,000	20,000	0	221	0	50,000	0
223	GIII.	0	ZAH	V	Odb	Malé Leváre - prívod vody do obce	O	0	0	Dec-99	Jul-22	22,000	26,400	50,000	22,000	28,000	30,000	20,000	0	222	0	50,000	0
224	GIII.	0	BAO	K	Tech	Rekonšrukcia havarijneho stavu prístupových ciest na ČOV	O	0	0	Dec-99	Oct-22	30,000	36,000	50,000	30,000	20,000	30,000	20,000	0	223	0	50,000	0
225	GIII.	0	BA	V	Tech	Prípojná	O	0	0	Dec-99	Dec-22	5,000	6,000	50,000	5,000	45,000	30,000	20,000	0	224	0	50,000	0
226	GIII.	0	BA	V	Tech	BA záh. Bystrica, Kolárska ul- sanácia VV	O	0	0	Dec-99	Feb-23	20,000	24,000	50,000	0	50,000	30,000	20,000	0	225	0	50,000	0
227	GIII.	0	BA	V	Tech	VDJ Cajia - sanácia objektu	O	0	0	Dec-99	Mar-23	25,000	30,000	50,000	0	50,000	30,000	20,000	0	226	0	50,000	0
228	GIII.	0	BA	V	Tech	BA Hydinárska - sanácia vodovodu	O	0	0	Dec-99	May-23	30,000	36,000	50,000	0	50,000	30,000	20,000	0	227	0	50,000	0
229	GIII.	0	BAO	V	Tech	VDJ Piesok - sanácia objektu	O	0	0	Dec-99	Jun-23	25,000	30,000	50,000	0	50,000	30,000	20,000	0	228	0	50,000	0
230	GIII.	0	BAO	V	Tech	Modra prepoje na vodovodnej sieti	O	0	0	Dec-99	Jul-23	10,000	12,000	50,000	0	50,000	30,000	20,000	0	229	0	50,000	0
231	GIII.	0	BAO	V	Tech	Pezinok Kutuzovová ul, ul Obrancov mieru. - sanácia a prepojenie verejných vodovodov	O	0	0	Dec-99	Oct-23	30,000	36,000	50,000	0	50,000	30,000	20,000	0	230	0	50,000	0
232	GIII.	0	BAO	V	Tech	Sanácia vodovodu DN500 od AŠ Vinosady po ČS Modra	O	0	0	Dec-99	Oct-23	65,000	78,000	50,000	0	50,000	30,000	20,000	0	231	0	50,000	0
233	GIII.	0	ZAH	V	Tech	Plavecký Mikuláš - rekonštrukcia vodovodu DN200	O	0	0	Dec-99	Jan-24	36,000	43,200	50,000	0	50,000	30,000	20,000	0	232	0	50,000	0
234	GIII.	1133	ZAH	V	Tech	Skalica, Pod hájkom - sanácia vodovodu, Záhradná ul. - sanácia križovania Zlatníckeho potoka	O	0	0	Dec-99	Jan-24	15,000	18,000	50,000	0	50,000	30,000	20,000	0	233	0	50,000	0
235	GIII.	0	ZAH	V	Tech	BA Beblavého ul. - sanácia vodovodu	O	0	0	Dec-99	Mar-24	15,000	18,000	50,000	0	50,000	30,000	20,000	0	234	0	50,000	0
236	GIII.	0	ZAH	V	Tech	BA Drevenná ul. - sanácia vodovodu	O	0	0	Dec-99	Apr-24	15,000	18,000	50,000	0	50,000	30,000	20,000	0	235	0	50,000	0
237	GIII.	1112	BA	V	Tech	BA VDJ Mudroňová - sfunkčnenie prepadu z vodojemu	O	0	0	Dec-99	May-24	7,000	8,400	50,000	0	50,000	30,000	20,000	0	236	0	50,000	0
238	GIII.	0	BA	V	Tech	BA Včelárska - sanácia vodovodu	O	0	0	Dec-99	Jul-24	20,000	24,000	50,000	0	50,000	30,000	20,000	0	237	0	50,000	0
239	GIII.	0	BA	V	Tech	BA Čečinová - sanácia vodovodu	O	0	0	Dec-99	Aug-24	12,000	14,400	50,000	0	50,000	30,000	20,000	0	238	0	50,000	0
240	GIII.	0	BA	V	Tech	BA uzáverový objekt UO 2 - úprava objektu	O	0	0	Dec-99	Sep-24	15,000	18,000	50,000	0	50,000	30,000	20,000	0	239	0	50,000	0
241	GIII.	0	BA	V	Tech	BA, Kremnická ul., - sanácia verejného vodovodu	O	0	0	Dec-99	Dec-24	20,000	24,000	50,000	0	50,000	30,000	20,000	0	240	0	50,000	0
242	GIII.	0	BA	V	Tech	Záhorská Bystrica - ul. Čsl. Tankistov - rekonštr. kanaliz. DN400	O	0	0	Dec-99	Dec-24	75,000	90,000	50,000	0	50,000	30,000	20,000	0	241	0	50,000	0
243	GV.	806	ZAH	V	Odb	Rozšírenie VZ Holdošov mlyn	O	0	0	Dec-99	Jun-22	13,000	15,600	50,000	7,000	43,000	30,000	20,000	0	242	0	50,000	0
244	GV.	917b	BA	K	Tech	Vajnory, vákuová kanalizácia, modernizácia PS01, + dokončenie modernizácie vetvy D +modernizácia vetiev A a B	O	0	0	Dec-99	Aug-22	4,000	4,800	50,000	4,000	46,000	30,000	20,000	0	243	0	50,000	0
245	GV.	1033	BA	V	Adm	Devínska cesta, Múzeum - rekonštrukcia TS	O	0	0	Dec-99	Dec-22	2,800	3,360	50,000	2,800	47,200	30,000	20,000	0	244	0	50,000	0
246	GV.	1053	ZAH	K	Tech	Plavecký Štvrtok - rekonštrukcia kanalizácie	O	0	0	Dec-99	Dec-21	4,200	5,040	50,000	800	49,200	30,000	20,000	0	245	0	50,000	0
247	GV.	0	ZAH	V	Tech	Veľké Leváre - sanácia vodovodu 1. etapa	O	0	0	Dec-99	Dec-23	7,200	8,640	50,000	3,200	46,800	30,000	20,000	0	246	0	50,000	0
248	GV.	0	BAO	V	Tech	VDJ Grinava, rekonštrukcia	O	0	0	Dec-99	Aug-23	5,600	6,720	50,000	2,400	47,600	30,000	20,000	0	247	0	50,000	0
249	GV.	930a	ZAH	V	Tech	ÚV Holíč, kompletná rekonštrukcia objektu, I etapa	O	0	0	Dec-99	Jul-23	6,800	8,160	50,000	4,000	46,000	30,000	20,000	0	248	0	50,000	0
250	GV.	852	BA	V	Tech	VDJ SAV (2x1250m3), rekonštrukcia objektu	O	0	0	Dec-99	Nov-23	2,000	2,400	50,000	0	50,000	30,000	20,000	0	249	0	50,000	0
251	GV.	1127	BA	V	Odb	BA Záhorská Bystrica, Donská ulica - sanácia vodovodu	O	0	0	Dec-99	Dec-22	4,000	4,800	50,000	4,000	46,000	30,000	20,000	0	250	0	50,000	0
252	GV.	1095	BAO	V	Tech	ČS Bernolákovo -úprava objektov v areáli	O	0	0	Dec-99	Sep-23	3,800	4,560	50,000	800	49,200	30,000	20,000	0	251	0	50,000	0
253	GV.	0	BAO	K	Odb	PK Grinava - výstavba kanalizácia 1.et	O	0	0	Dec-99	Dec-23	7,200	8,640	50,000	4,200	45,800	30,000	20,000	0	252	0	50,000	0
254	GV.	421b	ZAH	V	Odb	Radošovce výstavba verejného vodovodu 1 et.	O	0	0	Dec-99	Dec-25	7,600	9,120	50,000	5,200	44,800	30,000	20,000	0	253	0	50,000	0
255	GV.	0	ZAH	V	Odb	Popudinské Močidľany výstavba verejného vodovodu 1 et.	O	0	0	Dec-99	Dec-24	5,000	6,000	50,000	4,000	46,000	30,000	20,000	0	254	0	50,000	0
256	GV.	0	ZAH	V	Odb	Dubovce - výstavba verejného vodovodu 1.et.	O	0	0	Dec-99	Dec-24	5,000	6,000	50,000	4,000	46,000	30,000	20,000	0	255	0	50,000	0
257	GV.	925	ZAH	V	Odb	Stupava-VDJ Kremenica	K	0	0	Dec-99	Dec-23	6,400	7,680	50,000	0	50,000	30,000	20,000	0	256	0	50,000	0
258	GV.	924	BA	V	Odb	Záhorská Bystrica, VDJ, prívodné a zásobné potrubie	K	0	0	Dec-99	Dec-22	6,400	7,680	50,000	3,200	46,800	30,000	20,000	0	257	0	50,000	0
259	GV.	658B	BAO	V	Tech	Rača - Grinava, vodovodné zásobné potrubie, výstavba objektu ČS	O	0	0	Dec-99	Sep-23	4,000	4,800	50,000	4,000	46,000	30,000	20,000	0	258	0	50,000	0
260	GV.	0	BA	V a K	Odb	Bratislava Potočná ul. - výstavba kanalizácie	O	0	0	Dec-99	Oct-22	3,200	3,840	50,000	3,200	46,800	30,000	20,000	0	259	0	50,000	0
261	GV.	0	BAO	V	Tech	Budmerice ul. Rašu a Revolučná, sanácia vodovodného potrubia	O	0	0	Dec-99	Mar-23	3,200	3,840	50,000	2,400	47,600	30,000	20,000	0	260	0	50,000	0
262	GV.	0	BAO	V	Tech	Viničné, Kozia, Hlavná a Vinohradnícka ul. -sanácia vodovodu	O	0	0	Dec-99	Aug-23	3,800	4,560	50,000	2,400	47,600	30,000	20,000	0	261	0	50,000	0
263	GV.	1110	ZAH	V	Tech	ČOV Myjava - sanácia uskladňovacej nádrže kalu, rek. Odvodňovacieho kalu dostavba OK	O	0	0	Dec-99	Dec-24	8,000	9,600	50,000	0	50,000	30,000	20,000	0	262	0	50,000	0
264	GV.	1114	BA	V	Tech	BA, ČS Karlová Ves - BA, ČS Karlová Ves - obnova technológie objektu	O	0	0	Dec-99	Nov-23	3,600	4,320	50,000	2,800	47,200	30,000	20,000	0	263	0	50,000	0
265	GV.	0	BA	K	Tech	ČOV Petržalka - Čerpanie organického znečistenia z práčky plesku za lapač plesku	O	0	0	Dec-99	Dec-22	1,200	1,440	50,000	1,200	48,800	30,000	20,000	0	264	0	50,000	0
266	GV.	1115	BA	K	Tech	BA ÚČOV, rekonštrukcia žľabov, kanálov, rozdeľovacích objektov a usadzovacích nádrží, 1 časť	O	0	0	Dec-99	Dec-24	8,800	10,560	50,000	0	50,000	30,000	20,000	0	265	0	50,000	0
267	GV.	1116	ZAH	V	Tech	VDJ a ČS Zlatnícka Dolina – sanácia objektu	O	0	0	Dec-99	Nov-22	2,400	2,880	50,000	2,400	47,600	30,000	20,000	0	266	0	50,000	0

Označenie							Právne			Termíny		Celk. suma plánovaná		Investície bez DPH 2014			Druh investície bez DPH 2014			Zdroj investície bez DPH 2014			
Číslo	Skup.	NST/Div.	Miesto	Vodovod/ kanalizácia	Kateg.	Názov	Z/K/O	Zmluva, obj.	Dodávateľ	Začiatok	Koniec	Bez DPH	S DPH	Skutočnosť	Plán	Plnenie plánu	Stavba	Technol.	Iné	VZ	EÚ + ŠR	Úver	Iné
268	GV.	1128	ZAH	K	Tech	ČOV Smrdáky sanácia oxidačnej priekopy, dobudovanie odľahčovacej komory a mechanického predčistenia	O	0	0	Dec-99	Jul-23	3,200	3,840	50,000	3,200	46,800	30,000	20,000	0	267	0	50,000	0
269	GV.	0	BA	V	Tech	BA Rebarborová - rozšírenie verejnej kanalizácie a sanácia vodovodu	O	0	0	Dec-99	Dec-24	3,600	4,320	50,000	0	50,000	30,000	20,000	0	268	0	50,000	0
270	GV.	544	BA	V a K	Tech	BA ul.29 augusta - modernizáce zberača AXi a sanácia vodovodu	O	0	0	Dec-99	Dec-25	4,000	4,800	50,000	0	50,000	30,000	20,000	0	269	0	50,000	0
271	GV.	876	BA	V	Tech	BA, ČS Kutlíková - kompletná obnova objektu	O	0	0	Dec-99	Nov-25	10,800	12,960	50,000	0	50,000	30,000	20,000	0	270	0	50,000	0
272	GV.	1117	BA	V a K	Tech	BA Trnávka - sanácia verejných vodovodov a verejných kanalizácií na vybraných uliciach	O	0	0	Dec-99	Dec-26	10,000	12,000	50,000	0	50,000	30,000	20,000	0	271	0	50,000	0
273	GV.	1118	BA	V	Tech	BA, ČS Podunajské Biskupice - kompletná obnova objektu 1 et.	O	0	0	Dec-99	Dec-26	10,800	12,960	50,000	0	50,000	30,000	20,000	0	272	0	50,000	0
274	GV.	0	BA	V	Tech	BA Žižkova ulica - sanácia vodovodu DN350	O	0	0	Dec-99	Aug-22	3,200	3,840	50,000	0	50,000	30,000	20,000	0	273	0	50,000	0
275	GV.	0	BA	V	Tech	ZČS Devínska Nová ves	O	0	0	Dec-99	Dec-23	1,200	1,440	50,000	1,200	48,800	30,000	20,000	0	274	0	50,000	0
276	GV.	1125	BAO	K	Tech	Chorvátsky Grob, SCCH_KCS02 - Čierna Voda - sanácia objektu	O	0	0	Dec-99	Jul-23	3,200	3,840	50,000	3,200	46,800	30,000	20,000	0	275	0	50,000	0
277	GV.	0	BA	V a K	Tech	BA Vajnorská i. sanácia verejnej kanalizácie a verejného vodovodu	O	0	0	Dec-99	Nov-24	6,400	7,680	50,000	0	50,000	30,000	20,000	0	276	0	50,000	0
278	GV.	1120	BA	K	Tech	ÚČOV Vrakuňa - výmena vzduchových potrubí na LP a tuku, odvedenie kalových vôd a fugátov, rek. Potrubných rozvodov ČS a zdvojenie trasy surového a prebytočného kalu z ČSSK 1-4	O	0	0	Dec-99	Dec-23	12,000	14,400	50,000	0	50,000	30,000	20,000	0	277	0	50,000	0
279	GV.	0	BA	V a K	Tech	BA Rača Aistrová ul - sanácia verejného vodovodu a verejnej kanalizácie	O	0	0	Dec-99	Nov-28	7,200	8,640	50,000	0	50,000	30,000	20,000	0	278	0	50,000	0
280	GV.	0	ZAH	K	Tech	ČOV Malacky - Modernizácia hrubého predčistenia odpadových vôd	O	0	0	Dec-99	Aug-25	9,600	11,520	50,000	0	50,000	30,000	20,000	0	279	0	50,000	0
281	GV.	0	BA	V	Tech	Vodárenský zdroj Sihoť - rekonštrukcia kábiových signalizačných vedení k studniam na sfunkčnenie prenosu na dispečing	O	0	0	Dec-99	Jun-26	3,200	3,840	50,000	0	50,000	30,000	20,000	0	280	0	50,000	0
282	GV.	0	BA	V a K	Tech	Rekonštrukcia kanalizačnej a vodovodnej siete v oblasti Mierova Kolonia - istrochem	O	0	0	Dec-99	May-26	6,400	7,680	50,000	0	50,000	30,000	20,000	0	281	0	50,000	0
283	GV.	0	BA	K	Tech	BA Baikánska ul. - sanácia verejnej kanalizácie	O	0	0	Dec-99	Dec-24	3,500	4,200	50,000	0	50,000	30,000	20,000	0	282	0	50,000	0
284	GV.	0	BAO	K	Tech	ČS Pezinok, rekonštrukcia dažďových nádrží	O	0	0	Dec-99	Dec-25	3,600	4,320	50,000	0	50,000	30,000	20,000	0	283	0	50,000	0
285	GV.	0	ZAH	V	Tech	Stupava - sanácia verejného vodovodu mesta	O	0	0	Dec-99	Dec-22	3,200	3,840	50,000	3,200	46,800	30,000	20,000	0	284	0	50,000	0
286	GV.	0	BA	iné	Tech	BA, Rekonštrukcia vodárenského múzea	O	0	0	Dec-99	Nov-25	3,200	3,840	50,000	0	50,000	30,000	20,000	0	285	0	50,000	0
287	GV.	1117	BA	V a K	Tech	BA Trnávka - kompiexná obnova verejných vodovodov a spiáškovej kanalizácie ii. etapa	O	0	0	Dec-99	Nov-30	10,000	12,000	50,000	0	50,000	30,000	20,000	0	286	0	50,000	0
288	GV.	0	BA	V	Tech	BA VZ Rusovce , Ostrovné Lúčky - sanácia objektov	O	0	0	Dec-99	Dec-30	4,800	5,760	50,000	0	50,000	30,000	20,000	0	287	0	50,000	0
289	GV.	0	BAO	V	Tech	ČS Bernolákovo -úprava objektov v areáli	K	0	0	Dec-99	Sep-23	2,000	2,400	50,000	0	50,000	30,000	20,000	0	288	0	50,000	0
290	GV.	930b	ZAH	V	Tech	ÚV Holíč, kompletná rekonštrukcia objektu, ii etapa	K	0	0	Dec-99	Dec-26	4,000	4,800	50,000	0	50,000	30,000	20,000	0	289	0	50,000	0
291	GV.	0	ZAH	V	Tech	ÚV Kúty - modernizácia úpravne vody	O	0	0	Dec-99	Dec-22	2,000	2,400	50,000	0	50,000	30,000	20,000	0	290	0	50,000	0
292	GV.	0	BAO	K	Tech	Dunajská Lužná - kanalizačný obchvat obce	O	0	0	Dec-99	Mar-24	3,200	3,840	50,000	0	50,000	30,000	20,000	0	291	0	50,000	0
293	GV.	0	BA	K	Odb	Vybudovanie prijmových staníc žumpových vôd na ČOV	O	0	0	Dec-99	Jun-23	3,000	3,600	50,000	0	50,000	30,000	20,000	0	292	0	50,000	0
294	GV.	0	BA	V a K	Tech	BA Ružinov, Nové mesto - kompiexná obnova verejných vodovodov a spiáškovej kanalizácie	O	0	0	Dec-99	Nov-28	10,000	12,000	50,000	0	50,000	30,000	20,000	0	293	0	50,000	0
295	GV.	0	BA	K	Tech	Záhorská Bystrica - ul. Čsl. Tankistov - rekonštr. kanaliz. DN400	O	0	0	Dec-99	Dec-24	3,200	3,840	50,000	0	50,000	30,000	20,000	0	294	0	50,000	0
296	GV.	0	BA	V	Odb	Výstavba piničky vód	O	0	0	Dec-99	Nov-23	5,600	6,720	50,000	2,000	48,000	30,000	20,000	0	295	0	50,000	0
297	GV.	0	ZAH	V	Odb	Marianka, zvýšenie tlakovýých pomerov v obci	O	0	0	Dec-99	Dec-23	1,600	1,920	50,000	0	50,000	30,000	20,000	0	296	0	50,000	0
298	GV.	0	ZAH	V	Tech	Senica vodovodný obchvat mesta	O	0	0	Dec-99	Oct-26	6,400	7,680	50,000	0	50,000	30,000	20,000	0	297	0	50,000	0
299	GV.	0	0	0	0	0	O	0	0	Dec-99	Dec-99	10,000	12,000	50,000	0	50,000	30,000	20,000	0	298	0	50,000	0
300	I	odd. bezpečnosti	0	iné	Tech	PKPK_VVZ01, VZ Stupy	O	0	0	Dec-99	Dec-99	11,350	13,620	50,000	11,350	38,650	30,000	20,000	0	299	0	50,000	0
301	I	odd. bezpečnosti	0	iné	Tech	VZ Kalinkovo	O	0	0	Dec-99	Dec-99	15,800	18,960	50,000	15,800	34,200	30,000	20,000	0	300	0	50,000	0
302	I	odd. bezpečnosti	0	iné	Tech	Vrátnica Starohájska	O	0	0	Dec-99	Dec-99	55,900	67,080	50,000	55,900	-5,900	30,000	20,000	0	301	0	50,000	0
303	I	odd. bezpečnosti	0	iné	Tech	VZ Vyvieračka	O	0	0	Dec-99	Dec-99	13,200	15,840	50,000	13,200	36,800	30,000	20,000	0	302	0	50,000	0
304	I	odd. bezpečnosti	0	iné	Tech	VZ Holdošov mlyn	O	0	0	Dec-99	Dec-99	11,800	14,160	50,000	11,800	38,200	30,000	20,000	0	303	0	50,000	0
305	I	odd. bezpečnosti	0	iné	Tech	VDJ Sotiná	O	0	0	Dec-99	Dec-99	14,300	17,160	50,000	14,300	35,700	30,000	20,000	0	304	0	50,000	0
306	I	odd. bezpečnosti	0	iné	Tech	VDJ Hiboké	O	0	0	Dec-99	Dec-99	12,650	15,180	50,000	12,650	37,350	30,000	20,000	0	305	0	50,000	0
307	I	odd. bezpečnosti	0	iné	Tech	VDJ Plavecký Mikuláš	O	0	0	Dec-99	Dec-99	13,250	15,900	50,000	13,250	36,750	30,000	20,000	0	306	0	50,000	0
308	I	odd. bezpečnosti	0	iné	Tech	VDJ a ČS Plavecké Podhradie	O	0	0	Dec-99	Dec-99	15,300	18,360	50,000	15,300	34,700	30,000	20,000	0	307	0	50,000	0
309	I	odd. bezpečnosti	0	iné	Tech	ČS Čáčov	O	0	0	Dec-99	Dec-99	9,800	11,760	50,000	9,800	40,200	30,000	20,000	0	308	0	50,000	0
310	I	odd. bezpečnosti	0	iné	Tech	VZ Tri Mlyny	O	0	0	Dec-99	Dec-99	11,200	13,440	50,000	11,200	38,800	30,000	20,000	0	309	0	50,000	0
311	I	odd. bezpečnosti	0	iné	Tech	SCSC_VDJ01, VDJ Senec	O	0	0	Dec-99	Dec-99	19,500	23,400	50,000	19,500	30,500	30,000	20,000	0	310	0	50,000	0
312	I	odd. bezpečnosti	0	iné	Tech	BALA_VDJ01, VDJ Lamač1	O	0	0	Dec-99	Dec-99	14,550	17,460	50,000	14,550	35,450	30,000	20,000	0	311	0	50,000	0
313	I	odd. bezpečnosti	0	iné	Tech	BASM_VDJ03, VDJ Novosvetská	O	0	0	Dec-99	Dec-99	15,800	18,960	50,000	15,800	34,200	30,000	20,000	0	312	0	50,000	0
314	I	odd. bezpečnosti	0	iné	Tech	BANM_VDJ04, VDJ Koliba1	O	0	0	Dec-99	Dec-99	13,500	16,200	50,000	13,500	36,500	30,000	20,000	0	313	0	50,000	0

Označenie							Právne			Termíny		Celk. suma plánovaná		Investície bez DPH 2014			Druh investície bez DPH 2014			Zdroj investície bez DPH 2014			
Číslo	Skup.	NST/Div.	Miesto	Vodovod/ kanalizácia	Kateg.	Názov	Z/K/O	Zmluva, obj.	Dodávateľ	Začiatok	Koniec	Bez DPH	S DPH	Skutočnosť	Plán	Plnenie plánu	Stavba	Technol.	Iné	VZ	EÚ + ŠR	Úver	Iné
315	I	odd. bezpečnosti	0	Iné	Tech	BANM_VDJ03, VDJ Kramáre2	O	0	0	Dec-99	Dec-99	14,600	17,520	50,000	14,600	35,400	30,000	20,000	0	314	0	50,000	0
316	I	odd. bezpečnosti	0	Iné	Tech	BARA_VČS01, ČS Barónka	O	0	0	Dec-99	Dec-99	13,000	15,600	50,000	13,000	37,000	30,000	20,000	0	315	0	50,000	0
317	I	odd. bezpečnosti	0	Iné	Tech	BADB_VDJ02, VDJ Dúbravka2	O	0	0	Dec-99	Dec-99	11,950	14,340	50,000	11,950	38,050	30,000	20,000	0	316	0	50,000	0
318	I	odd. bezpečnosti	0	Iné	Tech	SKGB_VUV01, ÚV Gbely, mikrosítá	O	0	0	Dec-99	Dec-99	12,350	14,820	50,000	12,350	37,650	30,000	20,000	0	317	0	50,000	0
319	I	odd. bezpečnosti	0	Iné	Tech	Kutlíkova-administratívna budova	O	0	0	Dec-99	Dec-99	48,700	58,440	50,000	48,700	1,300	30,000	20,000	0	318	0	50,000	0
320	I	odd. bezpečnosti	0	Iné	Tech	Zabezpečovacia technika	O	0	0	Dec-99	Dec-99	400,000	480,000	50,000	0	50,000	30,000	20,000	0	319	0	50,000	0
321	I	DVV	0	Iné	Tech	pojazdové hilníkové lešenie EUROPA 46, nosnosť 200kg/m², výška 5,3m; dĺžka 2,45m; kolečká; výložné podpery nastaviteľné normal	O	0	0	Dec-99	Dec-99	6,000	7,200	50,000	6,000	44,000	30,000	20,000	0	320	0	50,000	0
322	I	DVV	0	V	Tech	umývací automat Karcher BR35/12 C Bp pack, náhradná batéria a nabíjačka, náhradné valcové kefy	O	0	0	Dec-99	Dec-99	5,000	6,000	50,000	5,000	45,000	30,000	20,000	0	321	0	50,000	0
323	I	DVV	0	V	Tech	ATS sústava jedného čerpadla s frekvenčným meničom a riadiacou jednotkou CU351; 3 l/s; 55m; do 3kW	O	0	0	Dec-99	Dec-99	8,500	10,200	50,000	8,500	41,500	30,000	20,000	0	322	0	50,000	0
324	I	DVV	0	V	Tech	ATS sústava so 4 čerpadlami, frekvenčné meniče a riadiaca jednotka CU351; 4x10l/s na 65m	O	0	0	Dec-99	Dec-99	28,500	34,200	50,000	28,500	21,500	30,000	20,000	0	323	0	50,000	0
325	I	DVV	0	V	Tech	ponorné čerpadlo 15l/s na 12m	O	0	0	Dec-99	Dec-99	14,400	17,280	50,000	14,400	35,600	30,000	20,000	0	324	0	50,000	0
326	I	DVV	0	V	Tech	ponorné čerpadlo 20 l/s na 12m	O	0	0	Dec-99	Dec-99	17,000	20,400	50,000	17,000	33,000	30,000	20,000	0	325	0	50,000	0
327	I	DVV	0	V	Tech	kalové čerpadlo 30 l/s na 15m do 10kW	O	0	0	Dec-99	Dec-99	6,500	7,800	50,000	6,500	43,500	30,000	20,000	0	326	0	50,000	0
328	I	DVV	0	V	Tech	kalové čerpadlo 110 l/s, 20m do 50kW	O	0	0	Dec-99	Dec-99	16,200	19,440	50,000	16,200	33,800	30,000	20,000	0	327	0	50,000	0
329	I	DVV	0	V	Tech	Malotraktor BRANSON 1905H - čelný nakladač ,medzinápravová kosa ,kabína ,radlica na sneh ,štiepkovač , prepravný box . Výkon 19 HP , 4x4 ,výrobca Yanmar	O	0	0	Dec-99	Dec-99	22,500	27,000	50,000	22,500	27,500	30,000	20,000	0	328	0	50,000	0
330	I	DVV	0	V	Tech	Generátor chlórdioxidu CDKd150P1010+príslušenstvo PROMINENT+montáž, technológia, uvedenie do chodu	O	0	0	Dec-99	Dec-99	66,000	79,200	50,000	66,000	-16,000	30,000	20,000	0	329	0	50,000	0
331	I	DVV	0	V	Tech	Frekvenčný menič Danfoss P11K T4E55 H2TGC1.AOBKCXD1.SF+príslušenstvo, osadenie a montáž, pripojenie k CTD	O	0	0	Dec-99	Dec-99	14,000	16,800	50,000	14,000	36,000	30,000	20,000	0	330	0	50,000	0
332	I	DVV	0	V	Tech	Kosačka Husqvarna Z242F ZTH, Mulčovacia súprava ClearCut pre Z242F, zberný kôš, Súprava BioClip	O	0	0	Dec-99	Dec-99	9,500	11,400	50,000	9,500	40,500	30,000	20,000	0	331	0	50,000	0
333	I	DVV	0	V	Tech	Protipovodňová havarijna súprava na prívesný vozík - kalové čerpadlo, elektrocentrála, rozvádzač s FM a sinusoidným filtrom, príslušenstvo	O	0	0	Dec-99	Dec-99	20,000	24,000	50,000	20,000	30,000	30,000	20,000	0	332	0	50,000	0
334	I	DVV	0	V	Tech	Vyhodnocovací prístroj Depolox DMS, 400M	O	0	0	Dec-99	Dec-99	14,850	17,820	50,000	14,850	35,150	30,000	20,000	0	333	0	50,000	0
335	I	DVV	0	V	Tech	Odvhčovač Remko LTE 50	O	0	0	Dec-99	Dec-99	10,500	12,600	50,000	10,500	39,500	30,000	20,000	0	334	0	50,000	0
336	I	DVV	0	V	Tech	kalové ponorné prenosné 12 l/s, 12–15 m	O	0	0	Dec-99	Dec-99	2,200	2,640	50,000	2,200	47,800	30,000	20,000	0	335	0	50,000	0
337	I	DVV	0	V	Tech	kalové ponorné prenosné 15-20 l/s, 15 m, 400V do 5 kW	O	0	0	Dec-99	Dec-99	6,500	7,800	50,000	6,500	43,500	30,000	20,000	0	336	0	50,000	0
338	I	DVV	0	V	Tech	kalové ponorné prenosné 5 l/s, 15m, 230V, do 1 kW	O	0	0	Dec-99	Dec-99	1,800	2,160	50,000	1,800	48,200	30,000	20,000	0	337	0	50,000	0
339	I	DVV	0	V	Tech	ÚV lampa s príslušenstvom a montážou	O	0	0	Dec-99	Dec-99	35,000	42,000	50,000	35,000	15,000	30,000	20,000	0	338	0	50,000	0
340	I	DVV	0	V	Tech	Filter do ultrafiltrácie ProMinent Single UF membran dizzer XL 0.9 MB 60W connecting kit	O	0	0	Dec-99	Dec-99	19,250	23,100	50,000	19,250	30,750	30,000	20,000	0	339	0	50,000	0
341	I	DVV	0	V	Tech	UPS záložný zdroj skriňový	O	0	0	Dec-99	Dec-99	11,500	13,800	50,000	11,500	38,500	30,000	20,000	0	340	0	50,000	0
342	I	DVV	0	V	Tech	Mulčovač za traktor Agrimaster rada RMU šírka záberu min. 1800 mm	O	0	0	Dec-99	Dec-99	6,500	7,800	50,000	6,500	43,500	30,000	20,000	0	341	0	50,000	0
343	I	DVV	0	V	Tech	DVV	O	0	0	Dec-99	Dec-99	870,000	1,044,000	50,000	0	50,000	30,000	20,000	0	342	0	50,000	0
344	I	DOOV	0	K	Tech	Fréza pre kanalizačné čistiace vozidlo, 1ks	O	0	0	Dec-99	Dec-99	9,000	10,800	50,000	9,000	41,000	30,000	20,000	0	343	0	50,000	0
345	I	DOOV	0	K	Tech	Vysokotlaké čistace trisky pre kan. Čistiace vozidlo - sada/kufrík, 5ks	O	0	0	Dec-99	Dec-99	10,000	12,000	50,000	10,000	40,000	30,000	20,000	0	344	0	50,000	0
346	I	DOOV	0	K	Tech	kanálový drvič do KČS BAKV_KCS01, 1ks	O	0	0	Dec-99	Dec-99	5,000	6,000	50,000	5,000	45,000	30,000	20,000	0	345	0	50,000	0
347	I	DOOV	0	K	Tech	Mobilný záložný zdroj SDMO T44K pre KČS, 1ks	O	0	0	Dec-99	Dec-99	28,000	33,600	50,000	28,000	22,000	30,000	20,000	0	346	0	50,000	0
348	I	DOOV	0	K	Tech	čerpadlo SULZER XFP 305J CB2 PE150/8, 1ks	O	0	0	Dec-99	Dec-99	7,500	9,000	50,000	7,500	42,500	30,000	20,000	0	347	0	50,000	0
349	I	DOOV	0	K	Tech	čerpadlo SULZER XFP 150E. CB1.1 PE30/6 DITs, 3ks	O	0	0	Dec-99	Dec-99	5,000	6,000	50,000	5,000	45,000	30,000	20,000	0	348	0	50,000	0
350	I	DOOV	0	K	Tech	čerpadlo Grundfos SEG 40.20, 1 ks	O	0	0	Dec-99	Dec-99	6,500	7,800	50,000	6,500	43,500	30,000	20,000	0	349	0	50,000	0
351	I	DOOV	0	K	Tech	čerpadlo Grundfos SLV80.80.92.2 51D, 1ks	O	0	0	Dec-99	Dec-99	15,000	18,000	50,000	15,000	35,000	30,000	20,000	0	350	0	50,000	0
352	I	DOOV	0	K	Tech	čerpadlo SULTZER Piranha S26/2D, 4ks	O	0	0	Dec-99	Dec-99	9,500	11,400	50,000	9,500	40,500	30,000	20,000	0	351	0	50,000	0
353	I	DOOV	0	K	Tech	čerpadlo SULTZER Piranha S21/2D, 8ks	O	0	0	Dec-99	Dec-99	49,000	58,800	50,000	49,000	1,000	30,000	20,000	0	352	0	50,000	0
354	I	DOOV	0	K	Tech	čerpadlo SULTZER Piranha M55/2D, 6ks	O	0	0	Dec-99	Dec-99	10,200	12,240	50,000	10,200	39,800	30,000	20,000	0	353	0	50,000	0
355	I	DOOV	0	K	Tech	čerpadlo Jung UAK 35/ 4B4, 2ks	O	0	0	Dec-99	Dec-99	13,000	15,600	50,000	13,000	37,000	30,000	20,000	0	354	0	50,000	0
356	I	DOOV	0	K	Tech	čerpadlo Jung UAK 35/ 2A2, 2ks	O	0	0	Dec-99	Dec-99	12,000	14,400	50,000	12,000	38,000	30,000	20,000	0	355	0	50,000	0
357	I	DOOV	0	K	Tech	čerpadlo FLYGT 3153, 2ks	O	0	0	Dec-99	Dec-99	8,000	9,600	50,000	8,000	42,000	30,000	20,000	0	356	0	50,000	0
358	I	DOOV	0	K	Tech	čerpdlo FLYGT 3102, 4ks	O	0	0	Dec-99	Dec-99	1,800	2,160	50,000	1,800	48,200	30,000	20,000	0	357	0	50,000	0
359	I	DOOV	0	K	Tech	čerpadlo FLYGT 3085, 2ks	O	0	0	Dec-99	Dec-99	3,000	3,600	50,000	3,000	47,000	30,000	20,000	0	358	0	50,000	0
360	I	DOOV	0	K	Tech	čerpadlo FLYGT 3069, 16ks	O	0	0	Dec-99	Dec-99	1,700	2,040	50,000	1,700	48,300	30,000	20,000	0	359	0	50,000	0
361	I	DOOV	0	K	Tech	DOOV	O	0	0	Dec-99	Dec-99	500,000	600,000	50,000	0	50,000	30,000	20,000	0	360	0	50,000	0
362	I	DCHTČL	0	V	Tech	Turbidimeter na stanovenie zákalu	O	0	0	Dec-99	Dec-99	7,000	8,400	50,000	7,000	43,000	30,000	20,000	0	361	0	50,000	0
363	I	DCHTČL	0	V	Tech	Spektrofotometer na stanovenie farby	O	0	0	Dec-99	Dec-99	7,000	8,400	50,000	7,000	43,000	30,000	20,000	0	362	0	50,000	0
364	I	DCHTČL	0	V	Tech	Inkubátor s temperačnou jednotkou	O	0	0	Dec-99	Dec-99	2,500	3,000	50,000	0	50,000	30,000	20,000	0	363	0	50,000	0
365	I	DCHTČL	0	Iné	Tech	Centrálny záložný zdroj UPS pre mikrobiologické laboratórium	O	0	0	Dec-99	Dec-99	12,000	14,400	50,000	12,000	38,000	30,000	20,000	0	364	0	50,000	0
366	I	DCHTČL	0	Iné	Tech	Analytické váhy	O	0	0	Dec-99	Dec-99	11,000	13,200	50,000	11,000	39,000	30,000	20,000	0	365	0	50,000	0
367	I	DCHTČL	0	Iné	Tech	Riediaca stanica integrovaná do dávkovača k zariadeniu Skalar	O	0	0	Dec-99	Dec-99	7,200	8,640	50,000	7,200	42,800	30,000	20,000	0	366	0	50,000	0
368	I	DCHTČL	0	Iné	Tech	ATR nástavec pre FTIR Nicolet IS10	O	0	0	Dec-99	Dec-99	5,000	6,000	50,000	5,000	45,000	30,000	20,000	0	367	0	50,000	0
369	I	DCHTČL	0	Iné	Tech	Prenosné automatické zariadenie na odber vzoriek odpadovej vody (vzorkovač)	O	0	0	Dec-99	Dec-99	6,000	7,200	50,000	6,000	44,000	30,000	20,000	0	368	0	50,000	0
370	I	DCHTČL	0	Iné	Tech	Plynový chromatograf s MS detektorom a automatickým dávkovačom	O	0	0	Dec-99	Dec-99	180,000	216,000	50,000	0	50,000	30,000	20,000	0	369	0	50,000	0
371	I	DCHTČL	0	Iné	Tech	Centrifúga	O	0	0	Dec-99	Dec-99	11,000	13,200	50,000	0	50,000	30,000	20,000	0	370	0	50,000	0
372	I	DCHTČL	0	Iné	Tech	Optický emisný spektrometer s indukčne viazanou plazmou (ICP-OES)	O	0	0	Dec-99	Dec-99	135,000	162,000	50,000	0	50,000	30,000	20,000	0	371	0	50,000	0
373	I	DCHTČL	0	Iné	Tech	UV VIS spektrometer	O	0	0	Dec-99	Dec-99	12,000	14,400	50,000	0	50,000	30,000	20,000	0	372	0	50,000	0

Označenie							Právne			Termíny		Celk. suma plánovaná		Investície bez DPH 2014			Druh investície bez DPH 2014			Zdroj investície bez DPH 2014			
Číslo	Skup.	NST/Div.	Miesto	Vodovod/ kanalizácia	Kateg.	Názov	Z/K/O	Zmluva, obj.	Dodávateľ	Začiatok	Koniec	Bez DPH	S DPH	Skutočnosť	Plán	Plnenie plánu	Stavba	Technol.	Iné	VZ	EÚ + ŠR	Úver	Iné
374	I	DCHTČL	0	Iné	Tech	Uzamykateľna skriňa s ventilátorom a kyseliny a zásady	O	0	0	Dec-99	Dec-99	4,000	4,800	50,000	0	50,000	30,000	20,000	0	373	0	50,000	0
375	I	DCHTCL	0	Iné	Tech	Laboratórna sušiareň	O	0	0	Dec-99	Dec-99	12,000	14,400	50,000	0	50,000	30,000	20,000	0	374	0	50,000	0
376	I	DCHTČL	0	Iné	Tech	Analyzátor kovov s Indukčne viazanou plazmou ICP - MS	O	0	0	Dec-99	Dec-99	220,000	264,000	50,000	0	50,000	30,000	20,000	0	375	0	50,000	0
377	I	DČOV	0	K	Tech	Vzorkovače odpadových vôd	O	0	0	Dec-99	Dec-99	96,000	115,200	50,000	96,000	-46,000	30,000	20,000	0	376	0	50,000	0
378	I	DČOV	0	K	Tech	Spektrofotometer DR 3900	O	0	0	Dec-99	Dec-99	8,000	9,600	50,000	8,000	42,000	30,000	20,000	0	377	0	50,000	0
379	I	DČOV	0	K	Tech	Indukčný prietokomer SIMENS MAG 6000 CT	O	0	0	Dec-99	Dec-99	2,000	2,400	50,000	2,000	48,000	30,000	20,000	0	378	0	50,000	0
380	I	DČOV	0	K	Tech	Strojné hrablice jemné	O	0	0	Dec-99	Dec-99	80,000	96,000	50,000	80,000	-30,000	30,000	20,000	0	379	0	50,000	0
381	I	DČOV	0	K	Tech	Práčka profesionálna 10kg	O	0	0	Dec-99	Dec-99	2,400	2,880	50,000	2,400	47,600	30,000	20,000	0	380	0	50,000	0
382	I	DČOV	0	K	Tech	Kyslíkové sondy prenosné 3ks	O	0	0	Dec-99	Dec-99	6,000	7,200	50,000	6,000	44,000	30,000	20,000	0	381	0	50,000	0
383	I	DČOV	0	K	Tech	PH meter prenosný	O	0	0	Dec-99	Dec-99	2,000	2,400	50,000	2,000	48,000	30,000	20,000	0	382	0	50,000	0
384	I	DČOV	0	K	Tech	Závltkové dopravníky na splaškovú vodu	O	0	0	Dec-99	Dec-99	400,000	480,000	50,000	400,000	-350,000	30,000	20,000	0	383	0	50,000	0
385	I	DČOV	0	K	Tech	Analyzátor NH4-N s filtračnou jednotkou	O	0	0	Dec-99	Dec-99	20,000	24,000	50,000	20,000	30,000	30,000	20,000	0	384	0	50,000	0
386	I	DČOV	0	K	Tech	Optická sonda na meranie NO3-N	O	0	0	Dec-99	Dec-99	15,000	18,000	50,000	15,000	35,000	30,000	20,000	0	385	0	50,000	0
387	I	DČOV	0	K	Tech	Dúchadlo	O	0	0	Dec-99	Dec-99	50,000	60,000	50,000	50,000	0	30,000	20,000	0	386	0	50,000	0
388	I	DČOV	0	K	Tech	Hrubé hrebeňové hrablice s dopravníkom na obtoku Skalica	O	0	0	Dec-99	Dec-99	180,000	216,000	50,000	180,000	-130,000	30,000	20,000	0	387	0	50,000	0
389	I	DČOV	0	K	Tech	ÚČOV Vrakuňa nasadenie systému W-TOS	O	0	0	Dec-99	Dec-99	400,000	480,000	50,000	400,000	-350,000	30,000	20,000	0	388	0	50,000	0
390	I	DČOV	0	K	Tech	Zásobníky na koagulant	O	0	0	Dec-99	Dec-99	60,000	72,000	50,000	60,000	-10,000	30,000	20,000	0	389	0	50,000	0
391	I	DČOV	0	K	Tech	Strojné hrablice jemné ÚČOV	O	0	0	Dec-99	Dec-99	150,000	180,000	50,000	150,000	-100,000	30,000	20,000	0	390	0	50,000	0
392	I	DČOV	0	K	Tech	Separátor (pračka) plesku DNV	O	0	0	Dec-99	Dec-99	115,000	138,000	50,000	115,000	-65,000	30,000	20,000	0	391	0	50,000	0
393	I	DČOV	0	K	Tech	Šmykom riadený nakladač	O	0	0	Dec-99	Dec-99	60,000	72,000	50,000	60,000	-10,000	30,000	20,000	0	392	0	50,000	0
394	I	DČOV	0	K	Tech	Malotraktor kosačka	O	0	0	Dec-99	Dec-99	10,000	12,000	50,000	10,000	40,000	30,000	20,000	0	393	0	50,000	0
395	I	DČOV	0	K	Tech	Mlešadlá	O	0	0	Dec-99	Dec-99	200,000	240,000	50,000	200,000	-150,000	30,000	20,000	0	394	0	50,000	0
396	I	DČOV	0	K	Tech	Elektromotory	O	0	0	Dec-99	Dec-99	100,000	120,000	50,000	100,000	-50,000	30,000	20,000	0	395	0	50,000	0
397	I	DČOV	0	K	Tech	Kamerový a bezpečnostný systém ČS Sv. Jur a ČOV Častá	O	0	0	Dec-99	Dec-99	6,000	7,200	50,000	0	50,000	30,000	20,000	0	396	0	50,000	0
398	I	DČOV	0	K	Tech	Pračka zhrabkov DNV	O	0	0	Dec-99	Dec-99	80,000	96,000	50,000	0	50,000	30,000	20,000	0	397	0	50,000	0
399	I	DČOV	0	K	Tech	Separátor (pračka) plesku ÚČOV	O	0	0	Dec-99	Dec-99	220,000	264,000	50,000	0	50,000	30,000	20,000	0	398	0	50,000	0
400	I	DČOV	0	K	Tech	Rotačný lis na odvodňovanie kalov Gbely, Brezová	O	0	0	Dec-99	Dec-99	100,000	120,000	50,000	0	50,000	30,000	20,000	0	399	0	50,000	0
401	I	DČOV	0	K	Tech	DČOV	O	0	0	Dec-99	Dec-99	1,000,000	1,200,000	50,000	0	50,000	30,000	20,000	0	400	0	50,000	0
402	I	OKVaEP	0	K	Tech	On-line analyzátory na meranie zákalu a TOC	O	0	0	Dec-99	Dec-99	100,000	120,000	50,000	100,000	-50,000	30,000	20,000	0	401	0	50,000	0
403	I	OKVaEP	0	K	Tech	Prenosný analyzátor na kontinuálne meranie kvality pitnej vody - fyzikálno-chemické ukazovatele	O	0	0	Dec-99	Dec-99	27,000	32,400	50,000	27,000	23,000	30,000	20,000	0	402	0	50,000	0
404	I	OKVaEP	0	K	Tech	Prenosný fotometer na terénne meranie vybraných ukazovateľov kvality pitnej vody	O	0	0	Dec-99	Dec-99	4,000	4,800	50,000	4,000	46,000	30,000	20,000	0	403	0	50,000	0
405	I	OKVaEP	0	K	Tech	Prenosný analyzátor na terénne meranie mikrobiologického znečistenia pitnej vody	O	0	0	Dec-99	Dec-99	15,000	18,000	50,000	15,000	35,000	30,000	20,000	0	404	0	50,000	0
406	I	OKVaEP	0	K	Tech	Online analyzátor kvality vody na meranie mikrobiologických ukazovateľov	O	0	0	Dec-99	Dec-99	50,000	60,000	50,000	50,000	0	30,000	20,000	0	405	0	50,000	0
407	I	OKVaEP	0	K	Tech	On-line analyzátory na meranie zákalu a TOC	O	0	0	Dec-99	Dec-99	56,000	67,200	50,000	0	50,000	30,000	20,000	0	406	0	50,000	0
408	I	OKVaEP	0	K	Tech	Sondy Spectro::lyser V3	O	0	0	Dec-99	Dec-99	25,000	30,000	50,000	0	50,000	30,000	20,000	0	407	0	50,000	0
409	I	OKVaEP	0	K	Tech	Prenosný analyzátor na kontinuálne meranie kvality pitnej vody - fyzikálno-chemické ukazovatele	O	0	0	Dec-99	Dec-99	27,000	32,400	50,000	0	50,000	30,000	20,000	0	408	0	50,000	0
410	I	OKVaEP	0	K	Tech	Online analyzátor kvality vody na meranie vybraných ukazovateľov	O	0	0	Dec-99	Dec-99	70,000	84,000	50,000	0	50,000	30,000	20,000	0	409	0	50,000	0
411	I	OKVaEP	0	K	Tech	Sonda Spectro::lyser V3	O	0	0	Dec-99	Dec-99	28,000	33,600	50,000	0	50,000	30,000	20,000	0	410	0	50,000	0
412	I	OKVaEP	0	K	Tech	Spektrofotometer	O	0	0	Dec-99	Dec-99	20,000	24,000	50,000	0	50,000	30,000	20,000	0	411	0	50,000	0
413	I	OKVaEP	0	K	Tech	On-line analyzátory na meranie zákalu a TOC	O	0	0	Dec-99	Dec-99	120,000	144,000	50,000	0	50,000	30,000	20,000	0	412	0	50,000	0
414	I	DDV	0	K	Tech	Elektrocentrála	O	0	0	Dec-99	Dec-99	5,000	6,000	50,000	5,000	45,000	30,000	20,000	0	413	0	50,000	0
415	I	DDV	0	K	Tech	Reverzná vibračná doska	O	0	0	Dec-99	Dec-99	12,000	14,400	50,000	12,000	38,000	30,000	20,000	0	414	0	50,000	0
416	I	DDV	0	K	Tech	Dusadlo 4 takt.	O	0	0	Dec-99	Dec-99	2,000	2,400	50,000	2,000	48,000	30,000	20,000	0	415	0	50,000	0
417	I	DDV	0	K	Tech	Rezačka špár	O	0	0	Dec-99	Dec-99	2,500	3,000	50,000	2,500	47,500	30,000	20,000	0	416	0	50,000	0
418	I	DDV	0	K	Tech	Čerpadlo Flyght	O	0	0	Dec-99	Dec-99	2,000	2,400	50,000	2,000	48,000	30,000	20,000	0	417	0	50,000	0
419	I	DDV	0	K	Tech	Minibager 1,9 t s príslušenstvom	O	0	0	Dec-99	Dec-99	300,000	360,000	50,000	300,000	-250,000	30,000	20,000	0	418	0	50,000	0
420	I	DDV	0	K	Tech	Ramenový nakladač	O	0	0	Dec-99	Dec-99	1,100,000	1,320,000	50,000	1,100,000	-1,050,000	30,000	20,000	0	419	0	50,000	0
421	I	DDV	0	K	Tech	Cisternový automobil	O	0	0	Dec-99	Dec-99	300,000	360,000	50,000	300,000	-250,000	30,000	20,000	0	420	0	50,000	0
422	I	DDV	0	K	Tech	Vozidlo s thermoboxom na asfalt	O	0	0	Dec-99	Dec-99	390,000	468,000	50,000	390,000	-340,000	30,000	20,000	0	421	0	50,000	0
423	I	DDV	0	K	Tech	Bager veľký s príslušenstvom	O	0	0	Dec-99	Dec-99	660,000	792,000	50,000	660,000	-610,000	30,000	20,000	0	422	0	50,000	0
424	I	DDV	0	K	Tech	Domlešavač betónu	O	0	0	Dec-99	Dec-99	360,000	432,000	50,000	360,000	-310,000	30,000	20,000	0	423	0	50,000	0
425	I	DDV	0	K	Tech	Finišér asfaltu	O	0	0	Dec-99	Dec-99	15,000	18,000	50,000	15,000	35,000	30,000	20,000	0	424	0	50,000	0
426	I	DDV	0	K	Tech	GPS lokátor	O	0	0	Dec-99	Dec-99	50,000	60,000	50,000	50,000	0	30,000	20,000	0	425	0	50,000	0
427	I	DDV	0	K	Tech	DDV	O	0	0	Dec-99	Dec-99	5,000,000	6,000,000	50,000	0	50,000	30,000	20,000	0	426	0	50,000	0
428	I	OKVHS	0	K	Tech	Radiodetection Lokátor RD8200 + príslušenstvo	O	0	0	Dec-99	Dec-99	7,000	8,400	50,000	7,000	43,000	30,000	20,000	0	427	0	50,000	0
429	I	OKVHS	0	K	Tech	GNSS Stonex S900A s IMU a kontrolnou jednotkou - kompletná zostava - GNSS Stonex S900A S Kontrolnou Jednotkou Stonex UT12P + IMU kontrolná jednotka	O	0	0	Dec-99	Dec-99	8,000	9,600	50,000	8,000	42,000	30,000	20,000	0	428	0	50,000	0
430	I	OSM/ DOOV	0	0	0	ščistlace vozidlá	O	0	0	Dec-99	Dec-99	5,000,000	6,000,000	50,000	5,000,000	-4,950,000	30,000	20,000	0	429	0	50,000	0
431	I	OKVHS	0	K	Tech	Totálna stanica Stonex R25 + príslušenstvo	O	0	0	Dec-99	Dec-99	4,000	4,800	50,000	4,000	46,000	30,000	20,000	0	430	0	50,000	0
432	I	OPO	0	K	Tech	Oprava strechy ÚČOV Vrakuňa -sklad	O	0	0	Dec-99	Dec-99	100,000	120,000	50,000	100,000	-50,000	30,000	20,000	0	431	0	50,000	0
433	J	ÚGR	Iné	Iné	0	Aktualizácia a rozvoj podnikových aplikácii súvisiaci s digitalizáciou procesov, zameriavaním a zakreslením porúch a prípojok, rozvojovými požiadavkami nad prevádzkovými systémami za účelom zefektívňovania procesov a poskytovania služieb zákazníkom, upgrade aplikácií a Ich databáz, ako aj aplikácii zaradených k poskytovaniu základnej služby kybernetického zákona 69/2018 Z.z. v znení neskorších predpisov ktoré sú nevyhnutné pre zabezpečenie bezvýpadkového chodu a následne zabezpečenie poskytovania core služieb spoločnosti.	O	0	0	Dec-99	Dec-99	0	0	50,000	0	50,000	30,000	20,000	0	432	0	50,000	0
434	J	ÚGR	Iné	Iné	0	Pokračovanie v upgrade systému HUMAN - dochádzka a ďalšie moduly	O	0	0	Dec-99	Dec-99	25,000	0	50,000	25,000	25,000	30,000	20,000	0	433	0	50,000	0
435	J	ÚGR	Iné	Iné	0	Cafeteria - Implementácia aplikácie na výber benefitov	O	0	0	Dec-99	Dec-99	10,000	0	50,000	10,000	40,000	30,000	20,000	0	434	0	50,000	0

Označenie							Právne			Termíny		Celk. suma plánovaná		Investície bez DPH 2014			Druh investície bez DPH 2014			Zdroj investície bez DPH 2014			
Číslo	Skup.	NST/Div.	Miesto	Vodovod/ kanalizácia	Kateg.	Názov	Z/K/O	Zmluva, obj.	Dodávateľ	Začiatok	Koniec	Bez DPH	S DPH	Skutočnosť	Plán	Plnenie plánu	Stavba	Technol.	Iné	VZ	EÚ + ŠR	Úver	Iné
436	J	ÚGR	Iné	Iné	0	SIEM Management bezpečnostných Informácií a udalostí OT sieti - nasadenie nástroja na detekcie hrozieb a reakcie na bezpečnostné Incidenty pomocou real-time zberu logov, Ich korelácie a analýzy, až po reportovanie zhody s bezpečnostnými štandardami (compliance). Nevyhnutný za účelom zvýšenia kybernetickej bezpečnosti a jeho Implementácia je jednou zo súčastí potrebných k splneniu legislatívnych požiadaviek v zmysle kybernetického zákona č. 69/2018 §32 ods. d), v znení neskorších predpisov	O	0	0	Dec-99	Dec-99	250,000	0	50,000	250,000	-200,000	30,000	20,000	0	435	0	50,000	0
437	J	ÚGR	Iné	Iné	0	Rozvojové požiadavky zo strany vecne prislúchajúcich útvarov, rozširovania funkcionalít Integris podľa požiadaviek	O	0	0	Dec-99	Dec-99	100,000	0	50,000	100,000	-50,000	30,000	20,000	0	436	0	50,000	0
438	J	IÚ	Iné	Iné	0	Vyjadrovací portál	O	0	0	Dec-99	Dec-99	50,000	0	50,000	50,000	0	30,000	20,000	0	437	0	50,000	0
439	J	FÚ	Iné	Iné	0	Zmenové požiadavky na úpravy a doplnenia Informačných systémov (SAP, DMS) - podľa potreby úseku FIN	O	0	0	Dec-99	Dec-99	80,000	0	50,000	80,000	-30,000	30,000	20,000	0	438	0	50,000	0
440	J	FÚ	Iné	Iné	0	Reportovací nástroj SAPu, podľa požiadaviek FU a ostatných úsekov	O	0	0	Dec-99	Dec-99	200,000	0	50,000	200,000	-150,000	30,000	20,000	0	439	0	50,000	0
441	J	OÚ	Iné	Iné	0	Rozvoj jestvujúcich systémov - reporty SAP	O	0	0	Dec-99	Dec-99	0	0	50,000	0	50,000	30,000	20,000	0	440	0	50,000	0
442	J	OÚ	Iné	Iné	0	MCF (Registrácia nových zákazníkov cez portál + žiadosti cez portál, deaktivácia účtov v MCF, žiadosti a reklamácie podané cez portál BVS)	O	0	0	Dec-99	Dec-99	100,000	0	50,000	100,000	-50,000	30,000	20,000	0	441	0	50,000	0
443	J	OÚ	Iné	Iné	0	Rozvoj zákazníckeho portálu	O	0	0	Dec-99	Dec-99	60,000	0	50,000	60,000	-10,000	30,000	20,000	0	442	0	50,000	0
444	J	OÚ	Iné	Iné	0	Rozvoj jestvujúcich systémov - SAP (Zmena tlačového výstupu pri zmene tarify, Pri zobrazovaní salda a prehľade faktúr k ZÚ zobrazovať číslo OM)	O	0	0	Dec-99	Dec-99	50,000	0	50,000	50,000	0	30,000	20,000	0	443	0	50,000	0
445	J	OÚ	Iné	Iné	0	Software na zadeľovanie úloh a trekovanie priebehu projektov	O	0	0	Dec-99	Dec-99	10,000	0	50,000	10,000	40,000	30,000	20,000	0	444	0	50,000	0
446	J	OÚ	Iné	Iné	0	Rozvoj jestvujúcich systémov - Gemini(odpočtový systém)	O	0	0	Dec-99	Dec-99	100,000	0	50,000	100,000	-50,000	30,000	20,000	0	445	0	50,000	0
447	J	OÚ	Iné	Iné	0	Rozvoj jestvujúcich systémov - Aplikácia pre odpočty	O	0	0	Dec-99	Dec-99	50,000	0	50,000	50,000	0	30,000	20,000	0	446	0	50,000	0
448	J	OÚ	Iné	Iné	0	Rozvoj jestvujúcich systémov - Aplikácia pre montáž smart zariadení/ Aplikácia na samonahlasovanie vodomerov	O	0	0	Dec-99	Dec-99	50,000	0	50,000	50,000	0	30,000	20,000	0	447	0	50,000	0
449	J	OÚ	Iné	Iné	0	Rozvoj jestvujúcich systémov - SAP	O	0	0	Dec-99	Dec-99	100,000	0	50,000	100,000	-50,000	30,000	20,000	0	448	0	50,000	0
450	J	SKOVaŽP	Iné	Iné	0	Zmeny a rozšírenie systému PreviS na základe požiadaviek používateľov	O	0	0	Dec-99	Dec-99	65,000	0	50,000	65,000	-15,000	30,000	20,000	0	449	0	50,000	0
451	J	VÚ	Iné	Iné	0	SW ELMER software na kreslenie elektro schém zariadení ku KCS	O	0	0	Dec-99	Dec-99	3,000	0	50,000	3,000	47,000	30,000	20,000	0	450	0	50,000	0
452	J	VÚ	Iné	Iné	0	Hexagon - Softwarová aplikácia ktorá umožňuje v jednom prostredí prepojenie GIS, výkresovej dokumentácie, technických dát, prevádzkovo ekonomických dát a rozdeľovanie úloh pre denne úlohy personál a kontrolu a stav Ich plnenia, s prepojením na SAP	O	0	0	Dec-99	Dec-99	1,000,000	0	50,000	1,000,000	-950,000	30,000	20,000	0	451	0	50,000	0
453	J	VÚ	Iné	Iné	0	Inštalácia Wanda+Fews s priamym prepojením na CTD (Jedna sa o Inštaláciu WANDA FEWS s priamym prepojením na reálne údaje z CTD. Súčasťou je aj poradenstvo, akým spôsobom postupovať pri aplikácii na sieti BVS v Bratislave)	O	0	0	Dec-99	Dec-99	200,000	0	50,000	200,000	-150,000	30,000	20,000	0	452	0	50,000	0
454	J	Úsek	Iné	Iné	0	Nákup licencií pre aplikácie a prevádzkované prostredie spoločnosti vyplývajúce z požiadaviek na funkcionality systémov, upgradov nepodporovaných verzií a nástrojov nevyhnutných za účelom splnenia legislatívnych požiadaviek v zmysle kybernetického zákona č. 69/2018 §32 ods. d), v znení neskorších predpisov	O	0	0	Dec-99	Dec-99	0	0	50,000	0	50,000	30,000	20,000	0	453	0	50,000	0
455	J	ÚGR	Iné	Iné	0	Licencie SAP noví používatelia	O	0	0	Dec-99	Dec-99	150,000	0	50,000	150,000	-100,000	30,000	20,000	0	454	0	50,000	0
456	J	ÚGR	Iné	Iné	0	Nákup licencií od spoločnosti Microsoft je nevyhnutnou potrebou spoločnosti vyplývajúcou z požiadaviek na funkcionality systémov, upgrade nepodporovaných verzií, ako aj zabezpečenie bezpečnosti a bezvýpadkovému chodu systémov a pripojených periférnych zariadení	O	0	0	Dec-99	Dec-99	100,000	0	50,000	100,000	-50,000	30,000	20,000	0	455	0	50,000	0
457	J	ÚGR	Iné	Iné	0	Monitorovacie prostriedky - monitorovanie serverovej, sieťovej a aplikačnej vrstvy	O	0	0	Dec-99	Dec-99	30,000	0	50,000	30,000	20,000	30,000	20,000	0	456	0	50,000	0
458	J	ÚGR	Iné	Iné	0	Predĺženie licencií pre poštovú komunikáciu z dôvodu, že aktuálne riešenie čoskoro bude po supporte.	O	0	0	Dec-99	Dec-99	60,000	0	50,000	60,000	-10,000	30,000	20,000	0	50,457	0	0	0
459	J	ÚGR	Iné	Iné	0	Zabezpečenie privilegovaných administrátorských prístupov	O	0	0	Dec-99	Dec-99	150,000	0	50,000	150,000	-100,000	30,000	20,000	0	50,458	0	0	0
460	J	FÚ	Iné	Iné	0	SW Idea 11 pre Data Extraction and Analysis. Nákup licenčného servera a dvoch licencií IDEA 11 (licencie budú umožňovať cocurent use) na rozdiel od single licencie viazanej na jedno konkrétne PC	O	0	0	Dec-99	Dec-99	10,000	0	50,000	10,000	40,000	30,000	20,000	0	50,459	0	0	0
461	J	Úsek	Iné	Iné	0	Obnova prostredia IKT Infraštruktúry z dôvodu aplikačných, morálne a technicky zastaranej Infraštruktúry, archivačného prostredia a upgrade prvkov technologickej siete pre SCADA aplikácie a aplikácie ochrany a zabezpečenia objektov, ako sietí a aplikácií zaradených k poskytovaniu základnej služby kybernetického zákona 69/2018 Z.z. v znení neskorších predpisov je nevyhnutný pre zabezpečenie bezvýpadkového chodu a následne zabezpečenie poskytovania core služieb spoločnosti.	O	0	0	Dec-99	Dec-99	0	0	50,000	0	50,000	30,000	20,000	0	50,460	0	0	0
462	J	ÚGR	Iné	Iné	0	Zabezpečenie doplnenia kapacity dátových úložísk pre ukladanie el. dokumentov spoločnosti v súlade s povinnosťami vyplývajúcimi z legislatívy a rozšírenie kapacít z dôvodu morálne a fyzicky zastaraných dátových úložísk	O	0	0	Dec-99	Dec-99	400,000	0	50,000	400,000	-350,000	30,000	20,000	0	50,461	0	0	0
463	J	ÚGR	Iné	Iné	0	Migrácia nosného SQLP servera na HA riešenie.	O	0	0	Dec-99	Dec-99	400,000	0	50,000	400,000	-350,000	30,000	20,000	0	50,462	0	0	0
464	J	ÚGR	Iné	Iné	0	Obnova zálohovacieho prostredia z dôvodu ukončenia podpory jestvujúceho riešenia.	O	0	0	Dec-99	Dec-99	420,000	0	50,000	420,000	-370,000	30,000	20,000	0	50,463	0	0	0
465	J	ÚGR	Iné	Iné	0	Obnova komunikačnej Infraštruktúry I. etapa - Obmena switchov v hlavnej sieti BVS	O	0	0	Dec-99	Dec-99	350,000	0	50,000	350,000	-300,000	30,000	20,000	0	50,464	0	0	0
466	J	ÚGR	Iné	Iné	0	Obnova komunikačnej Infraštruktúry II. etapa - Obmena switchov v Office sieti BVS	O	0	0	Dec-99	Dec-99	250,000	0	50,000	250,000	-200,000	30,000	20,000	0	50,465	0	0	0
467	J	OÚ	Iné	Iné	0	Obnova archivačného prostredia - zabezpečenie obnovy morálne zastaraného archivačného prostredia je potrebné pre splnenie nárokov na ukladania a archiváciu el. dokumentov spoločnosti v súlade s povinnosťami vyplývajúcimi z legislatívy.	O	0	0	Dec-99	Dec-99	240,000	0	50,000	240,000	-190,000	30,000	20,000	0	50,466	0	0	0
468	J	ÚGR	Iné	Iné	0	Výmena ASA firewallov, ktoré zabezpečujú bezpečnosť Office siete	O	0	0	Dec-99	Dec-99	250,000	0	50,000	250,000	-200,000	30,000	20,000	0	50,467	0	0	0
469	J	ÚGR	Iné	Iné	0	Rozšírenie F5 funkcionality + HA riešenie a Implementácia load ballancer	O	0	0	Dec-99	Dec-99	120,000	0	50,000	120,000	-70,000	30,000	20,000	0	50,468	0	0	0
470	J	ÚGR	Iné	Iné	0	Identity management - automatizácia vytvorenia účtov a pridelenie prístup	O	0	0	Dec-99	Dec-99	250,000	0	50,000	250,000	-200,000	30,000	20,000	0	50,469	0	0	0

Označenie							Právne			Termíny		Celk. suma plánovaná		Investície bez DPH 2014			Druh investície bez DPH 2014			Zdroj investície bez DPH 2014			
Číslo	Skup.	NST/Div.	Miesto	Vodovod/ kanalizácia	Kateg.	Názov	Z/K/O	Zmluva, obj.	Dodávateľ	Začiatok	Koniec	Bez DPH	S DPH	Skutočnosť	Plán	Plnenie plánu	Stavba	Technol.	Iné	VZ	EÚ + ŠR	Úver	Iné
471	J	ÚGR	Iné	Iné	0	Doplnenie SW Firewallu na BVS na OT sieti BVS. Nevyhnutný za účelom zvýšenia kybernetickej bezpečnosti a jeho Implementácia je jednou zo súčastí potrebných k splneniu legislatívnych požiadaviek v zmysle kybernetického zákona č. 69/2018 §32 ods. d), v znení neskorších predpisov	O	0	0	Dec-99	Dec-99	150,000	0	50,000	150,000	-100,000	30,000	20,000	0	50,470	0	0	0
472	J	ÚGR	Iné	Iné	0	BIM	O	0	0	Dec-99	Dec-99	2,100,000	2,520,000	50,000	500,000	-450,000	30,000	20,000	0	50,471	0	0	0
473												0	0	50,000	0	50,000	30,000	20,000	0	50,472	0	0	0
474												0	0	50,000	0	50,000	30,000	20,000	0	50,473	0	0	0
475												0	0	50,000	0	50,000	30,000	20,000	0	50,474	0	0	0
476												0	0	50,000	0	50,000	30,000	20,000	0	50,475	0	0	0
477												0	0	50,000	0	50,000	30,000	20,000	0	50,476	0	0	0
478												0	0	50,000	0	50,000	30,000	20,000	0	50,477	0	0	0
479												0	0	50,000	0	50,000	30,000	20,000	0	50,478	0	0	0
480												0	0	50,000	0	50,000	30,000	20,000	0	50,479	0	0	0
481												0	0	50,000	0	50,000	30,000	20,000	0	50,480	0	0	0
482												0	0	50,000	0	50,000	30,000	20,000	0	50,481	0	0	0
483												0	0	50,000	0	50,000	30,000	20,000	0	50,482	0	0	0
484												0	0	50,000	0	50,000	30,000	20,000	0	50,483	0	0	0
485												0	0	50,000	0	50,000	30,000	20,000	0	50,484	0	0	0
486												0	0	0	0	0	0	0	0	0	0	0	0
487												0	0	0	0	0	0	0	0	0	0	0	0
488												0	0	0	0	0	0	0	0	0	0	0	0
489												0	0	0	0	0	0	0	0	0	0	0	0
490												0	0	0	0	0	0	0	0	0	0	0	0
491												0	0	0	0	0	0	0	0	0	0	0	0
492												0	0	0	0	0	0	0	0	0	0	0	0
493												0	0	0	0	0	0	0	0	0	0	0	0
494												0	0	0	0	0	0	0	0	0	0	0	0
495												0	0	0	0	0	0	0	0	0	0	0	0
496												0	0	0	0	0	0	0	0	0	0	0	0
497												0	0	0	0	0	0	0	0	0	0	0	0
498												0	0	0	0	0	0	0	0	0	0	0	0
499												0	0	0	0	0	0	0	0	0	0	0	0
500												0	0	0	0	0	0	0	0	0	0	0	0
501												0	0	0	0	0	0	0	0	0	0	0	0
502												0	0	0	0	0	0	0	0	0	0	0	0
503												0	0	0	0	0	0	0	0	0	0	0	0
504												0	0	0	0	0	0	0	0	0	0	0	0
505												0	0	0	0	0	0	0	0	0	0	0	0
506												0	0	0	0	0	0	0	0	0	0	0	0
507												0	0	0	0	0	0	0	0	0	0	0	0
508												0	0	0	0	0	0	0	0	0	0	0	0
509												0	0	0	0	0	0	0	0	0	0	0	0
510												0	0	0	0	0	0	0	0	0	0	0	0
511												0	0	0	0	0	0	0	0	0	0	0	0
512												0	0	0	0	0	0	0	0	0	0	0	0
513												0	0	0	0	0	0	0	0	0	0	0	0
514												0	0	0	0	0	0	0	0	0	0	0	0
515												0	0	0	0	0	0	0	0	0	0	0	0
516												0	0	0	0	0	0	0	0	0	0	0	0
517												0	0	0	0	0	0	0	0	0	0	0	0
518												0	0	0	0	0	0	0	0	0	0	0	0
519												0	0	0	0	0	0	0	0	0	0	0	0
520												0	0	0	0	0	0	0	0	0	0	0	0
521												0	0	0	0	0	0	0	0	0	0	0	0
522												0	0	0	0	0	0	0	0	0	0	0	0
523												0	0	0	0	0	0	0	0	0	0	0	0
524												0	0	0	0	0	0	0	0	0	0	0	0
525												0	0	0	0	0	0	0	0	0	0	0	0
526												0	0	0	0	0	0	0	0	0	0	0	0
527												0	0	0	0	0	0	0	0	0	0	0	0
528												0	0	0	0	0	0	0	0	0	0	0	0
529												0	0	0	0	0	0	0	0	0	0	0	0
530												0	0	0	0	0	0	0	0	0	0	0	0
531												0	0	0	0	0	0	0	0	0	0	0	0
532												0	0	0	0	0	0	0	0	0	0	0	0
533												0	0	0	0	0	0	0	0	0	0	0	0
534												0	0	0	0	0	0	0	0	0	0	0	0
535												0	0	0	0	0	0	0	0	0	0	0	0
536												0	0	0	0	0	0	0	0	0	0	0	0
537												0	0	0	0	0	0	0	0	0	0	0	0
538												0	0	0	0	0	0	0	0	0	0	0	0
539												0	0	0	0	0	0	0	0	0	0	0	0
540												0	0	0	0	0	0	0	0	0	0	0	0
541												0	0	0	0	0	0	0	0	0	0	0	0
542												0	0	0	0	0	0	0	0	0	0	0	0
543												0	0	0	0	0	0	0	0	0	0	0	0
544												0	0	0	0	0	0	0	0	0	0	0	0
545												0	0	0	0	0	0	0	0	0	0	0	0
546												0	0	0	0	0	0	0	0	0	0	0	0
547												0	0	0	0	0	0	0	0	0	0	0	0
548												0	0	0	0	0	0	0	0	0	0	0	0
												55,640,887	66,769,064	0	0	0	0	0	0	0	0	0	0

Označenie							Právne			Termíny		Celk. suma plánovaná		Investície bez DPH 2014			Druh investície bez DPH 2014			Zdroj investície bez DPH 2014			
Číslo	Skup.	NST/Div.	Miesto	Vodovod/ kanalizácia	Kateg.	Názov	Z/K/O	Zmluva, obj.	Dodávateľ	Začiatok	Koniec	Bez DPH	S DPH	Skutočnosť	Plán	Plnenie plánu	Stavba	Technol.	Iné	VZ	EÚ + ŠR	Úver	Iné
												55,640,887	66,769,064	0	0	0	0	0	0	0	0	0	0

Investície vecne 2014

		Investície bez DPH			Druh investície bez DPH			Zdroj investície bez DPH			
		Skutočnosť	Plán	Plnenie plánu	Stavba	Technol.	Iné	VZ	EÚ + ŠR	Úver	Iné
AI.	Rekonštrukcie - zazmluvnené	750,000	16,236,017	-15,486,017	450,000	300,000	0	105	0	750,000	0
AII.	Nové investície - zazmluvnené	300,000	7,583,388	-7,283,388	180,000	120,000	0	105	0	300,000	0
AIII.	Rekonštrukcie - zazmluvnené - financované z EÚ a ŠR	50,000	0	50,000	30,000	20,000	0	21	0	50,000	0
A	Rozostavané	1,100,000	23,819,405	-22,719,405	660,000	440,000	0	231	0	1,100,000	0
BI.	Rekonštrukcie - potrebné realizovať z dôvodu stratégie a splnenia podmienok EU	1,200,000	8,400,000	-7,200,000	720,000	480,000	0	804	0	1,200,000	0
BII.	Rekonštrukcie - realizovať z dôvodu stratégie a v nadväznosti na plán investícií z min. roku	250,000	3,090,000	-2,840,000	150,000	100,000	0	243	0	250,000	0
BIII.	Nové investície - realizovať z dôvodu stratégie a v nadväznosti na plán investícií z min. roku	50,000	0	50,000	30,000	20,000	0	52	0	50,000	0
B	Pripravené na realizáciu	1,500,000	11,490,000	-9,990,000	900,000	600,000	0	1,099	0	1,500,000	0
CI.	Rekonštrukcie - potrebné realizovať z dôvodu stratégie	2,550,000	7,858,880	-5,308,880	1,530,000	1,020,000	0	3,978	0	2,550,000	0
CII.	Nové investície - potrebné realizovať z dôvodu stratégie	750,000	0	750,000	450,000	300,000	0	1,665	0	750,000	0
CIII.	Rekonštrukcie - potrebné realizovať z dôvodu stratégie a splnenia podmienok EÚ	50,000	0	50,000	30,000	20,000	0	119	0	50,000	0
C	Nepripravené k realizácii	3,350,000	7,858,880	-4,508,880	2,010,000	1,340,000	0	5,762	0	3,350,000	0
D	Spolufinancované, nepredvídané	0	0	0	0	0	0	0	0	0	0
A+B+C+D	**Stavby**	**5,950,000**	**43,168,285**	**-37,218,285**	**3,570,000**	**2,380,000**	**0**	**7,092**	**0**	**5,950,000**	**0**
E	Majetkopr. vysporiadanie pozemkov	100,000	600,000	-500,000	60,000	40,000	0	245	0	100,000	0
F	Odkúpenie DHM	550,000	600,000	-50,000	330,000	220,000	0	1,420	0	550,000	0
GI.	Dokumentácia k realizácií - zazmluvnená	1,750,000	1,760,056	-10,056	1,050,000	700,000	0	5,355	0	1,750,000	0
GII.	Dokumentácia k realizácií	1,900,000	114,500	1,785,500	1,140,000	760,000	0	7,201	0	1,900,000	0
GIII.	Dokumentácia k realizácií - spracovaná zamestnancami BVS	1,550,000	143,000	1,407,000	930,000	620,000	0	7,006	0	1,550,000	0
GIV.	Štúdie	100,000	50,000	50,000	60,000	40,000	0	419	0	100,000	0
GV.	Autorský dozor	2,850,000	80,800	2,769,200	1,710,000	1,140,000	0	15,390	0	2,850,000	0
G	Zabezpečenie štúdií a inej dokumentácie	8,150,000	2,148,356	6,001,644	4,890,000	3,260,000	0	35,371	0	8,150,000	0
H	Inžiniering	0	0	0	0	0	0	0	0	0	0
I	SZNR	6,650,000	11,410,000	-4,760,000	3,990,000	2,660,000	0	48,545	0	6,650,000	0
J	ISR + GIS + ICT	2,000,000	6,333,000	-4,333,000	1,200,000	800,000	0	768,060	0	1,250,000	0
K	Opravy a odpisy od DDV, DVV, DOOV, DČOV	0	0	0	0	0	0	0	0	0	0
	Spolu	**23,400,000**	**64,259,641**	**-40,859,641**	**14,040,000**	**9,360,000**	**0**	**860,733**	**0**	**22,650,000**	**0**

N	Nepripravené k realizácii - presuny stavieb na realizáciu v ďalších rokoch	0	0	0	0	0	0	0	0	0	0

		Skutočnosť	Plán	Plnenie plánu
V	Vodovod	8,500,000	29,704,853	-21,204,853
K	Kanalizácia	7,400,000	12,506,484	-5,106,484
V a K	Vodovod a kanalizácia	2,450,000	7,168,084	-4,718,084
Iné	Iné	4,850,000	9,880,220	-5,030,220
	Spolu	**23,200,000**	**59,259,641**	**-36,059,641**

		Skutočnosť	Plán	Plnenie plánu
BA	Bratislava	7,900,000	29,039,820	-21,139,820
BAO	Bratislava okolie	2,850,000	7,563,630	-4,713,630
ZAH	Záhorie	3,600,000	9,163,191	-5,563,191
Iné	Iné, nedefinované	2,050,000	6,433,000	-4,383,000
	Spolu	**16,400,000**	**52,199,641**	**-35,799,641**

Plán odpisov majetku zaradeného v roku 2016

Označenie					Termín	Suma				Doba odpis.		
Číslo	Skup.	NST/Div.	Vodovod/ kanalizácia	Názov	Zaradenie	Spolu bez DPH	Stavba bez DPH	Technol. bez DPH	Iné bez DPH	Stavba	Technol.	Iné
1	AI.	806	V	Rozšírenie VZ Hoidošov mlyn	od	1,382,141	829,285	552,856	0	60	8	0
2	AI.	917b	K	Vajnory, vákuová kanalizácia, modernizácia PS01, + dokončenie modernizácie vetvy D +modernizácia vetiev A a B	Feb-19	1,075,017	645,010	430,007	0	60	8	0
3	AI.	1096	V	Veľké Leváre - sanácia vodovodu 1. etapa	Mar-24	3,151,596	1,890,958	1,260,638	0	60	8	0
4	AI.	0	V	BA, Kutlíkova - ČS Pod. Biskupice - sanácia tranzitného potrubia DN 1200 TvLT, 1 .et.	Mar-23	4,987,504	2,992,502	1,995,002	0	60	8	0
5	AI.	0	V	BA, ČS Pod. Biskupice - zhybka Malý Dunaj, sanácia vodovodu DN1400	Nov-22	5,270,087	3,162,052	2,108,035	0	60	8	0
6	AI.	K0001_DOOV	K	BA Trnávka - sanácia havarijného stavu verejnej kanalizácie na vybraných uliciach Kollárska	Nov-22	37,001	22,201	14,800	0	60	8	0
7	AI.	1084a	V a K	Modra Štefánikova ui. - sanácia vodovodu III. et.	Aug-23	230,000	138,000	92,000	0	60	8	0
8	AI.	930a	V	ÚV Holíč, kompletná rekonštrukcia objektu, I etapa	Oct-23	2,220,000	1,332,000	888,000	0	60	8	0
9	AI.	0	V	BA Karlová Ves muzeum - modernizácia socialnych zariadení	Aug-22	130,000	78,000	52,000	0	60	8	0
10	AI.	1106	V	Budmerice ul. Rašu a Revolučná, sanácia vodovodného potrubia	Jun-23	975,000	585,000	390,000	0	60	8	0
11	AI.	1104	V	Viničné, Kozia, Hlavná a Vinohradnícka ul. -sanácia vodovodu	Nov-23	1,126,000	675,600	450,400	0	60	8	0
12	AI.	1114	V	BA, ČS Karlová Ves - obnova technológie objektu	Feb-24	3,045,798	1,827,479	1,218,319	0	60	8	0
13	AI.	116	V	VDJ a ČS Zlatnícka Dolina – sanácia objektu	Feb-23	288,900	173,340	115,560	0	60	8	0
14	AI.	0	K	ČOV Malacky - Modernizácia dušareň odstránenie havarie	Jan-27	463,500	278,100	185,400	0	60	8	0
15	AI.	0	V	Holíč , prívod vody z VZ Holíč les na ÚV LT DN350	Feb-17	347,224	208,334	138,890	0	60	8	0
16	AII.	1051	K	PK Grinava - výstavba kanalizácia 1.et	Mar-24	2,679,390	1,607,634	1,071,756	0	60	8	0
17	AII.	1092	V	Radošovce výstavba verejného vodovodu	Mar-26	4,323,998	2,594,399	1,729,599	0	60	8	0
18	AII.	924	V	Záhorská Bystrica, VDJ, prívodné a zásobné potrubie	Mar-23	2,300,000	1,380,000	920,000	0	60	8	0
19	AII.	421b	V	Popudinské Močidľany výstavba verejného vodovodu	Mar-25	2,980,000	1,788,000	1,192,000	0	60	8	0
20	AII.	421b	V	Dubovce - výstavba verejného vodovodu	Mar-25	2,298,395	1,379,037	919,358	0	60	8	0
21	AII.	925	V	Stupava-VDJ Kremenica	Mar-24	2,037,911	1,222,747	815,164	0	60	8	0
22	AIII.	0	V a K	0	Feb-19	0	0	0	0	60	8	0
23	BI.	897	V	VDJ Grinava, rekonštrukcia	Sep-19	1,800,000	637,655	425,103	0	60	8	0
24	BI.	1039	V	Devínska cesta, Múzeum - rekonštrukcia TS	Mar-23	430,000	258,000	172,000	0	60	8	0
25	BI.	1022	V	VDJ a ATS Baránok - sanácia havarijného stavu	Mar-24	2,350,000	1,410,000	940,000	0	60	8	0
26	BI.	1128	K	ČOV Smrdáky sanácia oxidačnej priekopy, dobudovanie odľahčovacej komory a mechanického predčistenia	Oct-23	600,000	360,000	240,000	0	60	8	0
27	BI.	1084a	V	Ivanka pri Dunaji Cintorínska ul. - sanácia vodovodu	Mar-23	360,000	216,000	144,000	0	60	8	0
28	BI.	0	V	Vinosady, Školská – sanácia vodovodu	Feb-23	300,000	180,000	120,000	0	60	8	0
29	BI.	0	V	Šenkvice, Cerovská ul.	Oct-22	75,000	45,000	30,000	0	60	8	0
30	BI.	0	V	Rohožník sanácia vodovodu	Oct-22	200,000	120,000	80,000	0	60	8	0
31	BI.	0	Iné	AB Modra - Sanácia administratívnych priestorov	Nov-22	600,000	360,000	240,000	0	60	8	0
32	BI.	0	Iné	AB Devínska Nová Ves - Sanácia administratívnych priestorov	Dec-22	250,000	150,000	100,000	0	60	8	0
33	BI.	0	Iné	AB Turá Lúka - Sanácia administratívnych priestorov	Mar-22	40,000	24,000	16,000	0	60	8	0
34	BI.	0	Iné	BA Prešovská Zmena dispozičného riešenia časti 1.NP	Oct-22	50,000	30,000	20,000	0	60	8	0
35	BI.	0	Iné	BA Bojnicka rozšírenie kapacity administratívnych priestorov	Nov-22	20,000	12,000	8,000	0	60	8	0
36	BI.	0	Iné	Pezinok - modernizácia zákazníckeho centra	Nov-22	195,000	117,000	78,000	0	60	8	0
37	BI.	1125	K	Chorvátsky Grob, SCCH_KCS02 - Čierna Voda - sanácia objektu	Oct-23	1,325,121	795,073	530,048	0	60	8	0
38	BI.	0	V	BA, ČS Pod. Biskupice, prepoj DN1100 na DN800 v areáii VDJ a ČS	Feb-23	200,000	120,000	80,000	0	60	8	0
39	BI.	0	V	BA zhybka Malý Dunaj, sanácia vodovodu 2x DN800	Jan-23	450,000	270,000	180,000	0	60	8	0

Označenie					Termín	Suma				Doba odpis		
Číslo	Skup.	NST/Div.	Vodovod/ kanalizácia	Názov	Zaradenie	Spolu bez DPH	Stavba bez DPH	Technol. bez DPH	Iné bez DPH	Stavba	Technol.	Iné
40	BI.	1129	V	BA, ZČS Devínská Nová Ves - úprava potrubných rozvodov	Mar-23	300,000	180,000	120,000	0	60	8	0
41	BI.	0	Iné	BA ÚČOV Vrakuňa- prestavba administratívnych priestorov a dielne	Jui-23	1,800,000	1,080,000	720,000	0	60	8	0
42	BI.	0	Iné	BA Železničná - modernizácia administratívnych priestorov	Feb-23	950,000	570,000	380,000	0	60	8	0
43	BI.	0	K	Riešenie náhradného napájania Ee ČOV Modra	Mar-23	80,000	48,000	32,000	0	60	8	0
44	BI.	0	K	Rekonštrukcia TS 696 ČOV Petržalka	Mar-24	480,000	288,000	192,000	0	60	8	0
45	BI.	1095	V	ČS Bernolákovo -úprava objektov v areáli	Dec-23	208,000	124,800	83,200	0	60	8	0
46	BI.	1115	K	BA ÚČOV, rekonštrukcia žľabov, kanálov, rozdeľovacích objektov a LP	Mar-25	2,600,000	1,560,000	1,040,000	0	60	8	0
47	BII.	0	K	Vybudovanie príjmových staníc žumpových vôd na ÚČOV	Sep-23	1,100,000	660,000	440,000	0	60	8	0
48	BII.	658B	V	Rača - Grinava, vodovodné zásobné potrubie, výstavba objektu ČS Grinava	Dec-23	1,100,000	660,000	440,000	0	60	8	0
49	BII.	0	Iné	Senica Hviezdoslavová sanácia objektov garáží	Dec-22	100,000	60,000	40,000	0	60	8	0
50	BII.	0	V	Výstavba piničky vôd	Feb-24	3,200,000	1,920,000	1,280,000	0	60	8	0
51a						0	0	0	0	0	0	0
51b						0	0	0	0	0	0	0
52	BII.	0	Iné	BA areál Starohájska- zabezpečenie objektov vrátnice	Jan-23	50,000	30,000	20,000	0	60	8	0
53	BIII.	0	0	0	Dec-99	0	0	0	0	0	0	0
54	CI.	0	K	ČOV Petržalka - Čerpanie organického znečistenia z práčky piesku za lapač piesku	Mar-23	250,000	150,000	100,000	0	60	8	0
55	CI.	1115	K	BA ÚČOV, rekonštrukcia žľabov a usadzovacích nádrží	Mar-26	1,000,000	600,000	400,000	0	60	8	0
56	CI.	1120	K	ÚČOV Vrakuňa - eliminácia zápachu 1. etapa	Mar-24	2,000,000	1,200,000	800,000	0	60	8	0
57	CI.	0	V	Stupava - sanácia verejného vodovodu mesta	Mar-23	550,000	330,000	220,000	0	60	8	0
58	CI.	0	K	Bernoiákovo - optimalizácia OK	Dec-99	150,000	90,000	60,000	0	60	8	0
59	CI.	0	K	Bernoiákovo, Ivanka pri Dunaji - zvýšenie kapacity kostrovej kanaiizácie i.et.	Dec-99	2,500,000	1,500,000	1,000,000	0	60	8	0
60	CI.	1133	V	BA Pajštúnska Jasovská sanácia vodovodu DN800 bezvýkovopovou technológiou	Mar-24	5,400,000	3,240,000	2,160,000	0	60	8	0
61	CI.	0	V	BA Púchovská - sanácia vodovodu DN200	Aug-23	1,000,000	600,000	400,000	0	60	8	0
62	CI.	0	K	Most pri Bratislave - modernizácia stokovej siete	Nov-25	900,000	540,000	360,000	0	60	8	0
63	CI.	0	K	Malinovo - modernizácia stokovej siete	Nov-25	1,300,000	780,000	520,000	0	60	8	0
64	CI.	852	V	VDJ SAV (2x1250m3), rekonštrukcia objektu	Mar-19	250,000	150,000	100,000	0	60	8	0
65	CI.	1110	K	ČOV Myjava - sanácia uskiadňovacej nádrže kaiu, rek. Odvodňovacieho kaiu dostavba OK	Mar-25	1,700,000	1,020,000	680,000	0	60	8	0
66	CI.	1112	V	BA VDJ Mudroňová - sfunkčnenie prepadu z vodojemu	Mar-24	100,000	60,000	40,000	0	60	8	0
67	CI.	1130	V	BA Žižková uiica - sanácia vodovodu DN350	Mar-24	750,000	450,000	300,000	0	60	8	0
68	CI.	1119	V	BA Prístavná ui- výmena vodovodu DN100 na DN300	Dec-23	200,000	120,000	80,000	0	60	8	0
69	CI.	0	V a K	BA Vajnorská i. sanácia verejnej kanaiizácie a verejného vodovodu	Feb-25	3,000,000	1,800,000	1,200,000	0	60	8	0
70	CI.	0	V	Studňa HVS3 Veľké Leváre	Mar-24	300,000	180,000	120,000	0	60	8	0
71	CI.	0	K	BA Rusovce Čunovo - sanácia vybraných ČS a modernizácia kanalizačného zberača na Balkánskej ui.	Mar-24	1,000,000	600,000	400,000	0	60	8	0
72	CI.	0	K	Rekonšrukcia havarijneho stavu prístupových ciest na ČOV	Mar-25	700,000	420,000	280,000	0	60	8	0
73	CI.	1090	V	Rudník - sanácia vaodovodu vetvy A7-2	Feb-27	300,000	180,000	120,000	0	60	8	0
74	CI.	1111	K	ČOV Plavecký štvrtok - sanácia gravitačného potrubia DN300 z ČOV	Jan-25	150,000	90,000	60,000	0	60	8	0
75	CI.	1094	V	BA Rebarborová - rozšírenie verejnej kanalizácie a sanácia vodovodu	Mar-25	1,000,000	600,000	400,000	0	60	8	0

Označenie					Termín	Suma				Doba odpis		
Číslo	Skup.	NST/Div.	Vodovod/ kanalizácia	Názov	Zaradenie	Spolu bez DPH	Stavba bez DPH	Technol. bez DPH	Iné bez DPH	Stavba	Technol.	Iné
76	CI.	0	V	BA uzáverové objekty UO 2, UO 326 a UO 324 - úprava objektov	Feb-25	550,000	330,000	220,000	0	60	8	0
77	CI.	544	V a K	BA Špitálska ul, ul. 29. augusta - modernizácia zberačov "AXI a AXIa" vrátane sanácie verejného vodovodu	Mar-26	2,000,000	1,200,000	800,000	0	60	8	0
78	CI.	0	V	Pezinok Kutuzovová ul, ul Obrancov mieru. - sanácia a prepojenie verejných vodovodov	Feb-25	540,000	324,000	216,000	0	60	8	0
79	CI.	876	V	BA, ČS Kutiíková - kompletná obnova objektu	Feb-26	4,500,000	2,700,000	1,800,000	0	60	8	0
80	CI.	1117	V a K	BA Trnávka - sanácia verejných vodovodov a verejných kanalizácií na vybraných uliciach I. etapa	Mar-27	5,000,000	3,000,000	2,000,000	0	60	8	0
81	CI.	0	V	VDJ Cajla a VDJ Piesok - sanácia objektov	Feb-25	700,000	420,000	280,000	0	60	8	0
82	CI.	1118	V	BA, ČS Podunasjké Biskupice - kompletná obnova objektu 1 et.	Mar-27	5,000,000	3,000,000	2,000,000	0	60	8	0
83	CI.	0	V a K	BA Rača Aistrová ul - sanácia verejného vodovodu a verejnej kanalizácie	Feb-29	4,900,000	2,940,000	1,960,000	0	60	8	0
84	CI.	0	V	Sanácia vodovodu DN500 od AŠ Vinosady po ČS Modra	Mar-26	1,600,000	960,000	640,000	0	60	8	0
85	CI.	0	K	ČOV Malacky - Modernizácia hrubého predčistenia odpadových vôd+ sanácia stavebnych objektov	Jan-27	4,000,000	2,400,000	1,600,000	0	60	8	0
86	CI.	0	V	Vodárenský zdroj Sihoť - rekonštrukcia kábiových signaiizačných vedení k studniam na sfunkčnenie prenosu na dispečing	Sep-26	1,300,000	780,000	520,000	0	60	8	0
87	CI.	0	V a K	Rekonštrukcia kanaiizačnej a vodovodnej siete v obiasti Mierova Koionia - istrochem	Aug-26	1,300,000	780,000	520,000	0	60	8	0
88	CI.	0	K	ČS Pezinok, rekonštrukcia dažďových nádrží	Mar-26	1,300,000	780,000	520,000	0	60	8	0
89	CI.	0	Iné	BA, Rekonštrukcia vodárenského múzea	Feb-26	350,000	210,000	140,000	0	60	8	0
90	CI.	1124	V a K	BA Ružinov, Nové mesto - komplexná obnova verejných vodovodov a spiáškovej kanaiizácie	Feb-29	5,000,000	3,000,000	2,000,000	0	60	8	0
91	CI.	1117	V a K	BA Trnávka - sanácia verejných vodovodov a verejných kanalizácií na vybraných uliciach, II etapa	Feb-31	5,000,000	3,000,000	2,000,000	0	60	8	0
92	CI.	0	V	BA VZ Rusovce , Ostrovné Lúčky - sanácia objektov	Mar-31	4,800,000	2,880,000	1,920,000	0	60	8	0
93	CI.	930b	V	ÚV Holíč, kompietná rekonštrukcia objektu, ii etapa	Mar-27	1,400,000	840,000	560,000	0	60	8	0
94	CI.	0	V	ÚV Kúty - modernizácia úpravne vody	Mar-26	350,000	210,000	140,000	0	60	8	0
95	CI.	0	K	Holíč - kpt.Nálepku a Fučíkova ui. - sanácia verejnej kanaiizácie	Dec-99	1,000,000	600,000	400,000	0	60	8	0
96	CI.	0	V	BA, Kremnická ul., - sanácia verejného vodovodu	Dec-99	600,000	360,000	240,000	0	60	8	0
97	CI.	0	K	BA Kadnárova - sanácia verejnej kanalizácie 2 etapa	Feb-17	1,100,000	660,000	440,000	0	60	8	0
98	CI.	0	V	BA Dvojkrížna sanácia vodovodu DN800 bezvýkopovou metódou	Mar-28	1,500,000	900,000	600,000	0	60	8	0
99	CI.	0	K	ČOV Devínska nová Ves modernizácia a zvýšenie kapacity, 2 etapa	Feb-30	5,000,000	3,000,000	2,000,000	0	60	8	0
100	CI.	1133	V	Skalica, Pod hájkom - sanácia vodovodu, Záhradná ul. - sanácia križovania Zlatníckeho potoka	Jan-26	250,000	150,000	100,000	0	60	8	0
101	CI.	0	V a K	BA Krížna ulicia - sanácia VV a VK	Feb-26	2,000,000	1,200,000	800,000	0	60	8	0
102	CI.	0	V a K	BA katódova ochrana potrubí	Mar-23	400,000	240,000	160,000	0	60	8	0
103	CI.	0	V a K	BA VDJ Vtáčnik sanácia AK	Mar-23	550,000	330,000	220,000	0	60	8	0
104	CI.	0	V a K	REZERVA- predchádzanie havarijnemu stavu infraštruktúry v Bratislave	Dec-99	11,400,930	6,840,558	4,560,372	0	60	8	0
105	CII.	k0001_DVV	V	VZ Buková - vybudovanie novej studne	Oct-23	125,000	75,000	50,000	0	60	8	0
106	CII.	K0001_DVV	V	VZ Holíč - vybudovanie novej studne	Oct-23	180,000	108,000	72,000	0	60	8	0
107	CII.	1097	K	Dunajská Lužná - kanalizačný obchvat obce	Jun-24	1,300,000	780,000	520,000	0	60	8	0
108	CII.	0	K	Vybudovanie príjmových staníc žumpových vôd na ČOV	Sep-23	700,000	420,000	280,000	0	60	8	0
109	CII.	0	V	Malé Leváre - prívod vody do obce	Oct-24	450,000	270,000	180,000	0	60	8	0

Označenie					Termín	Suma				Doba odpis		
Číslo	Skup.	NST/Div.	Vodovod/ kanalizácia	Názov	Zaradenie	Spolu bez DPH	Stavba bez DPH	Technol. bez DPH	Iné bez DPH	Stavba	Technol.	Iné
110	CII.	0	V	Modra prepoje na vodovodnej sieti	Nov-24	120,000	72,000	48,000	0	60	8	0
111	CII.	0	K	Záhorská Bystrica - ul. Čsl. Tankistov - rekonštr. kanaiiz. DN400	Mar-25	950,000	570,000	380,000	0	60	8	0
112	CII.	0	V	Marianka, zvýšenie tiakovyých pomerov v obci	Mar-24	500,000	300,000	200,000	0	60	8	0
113	CII.	0	Iné	Malacky - výstavba prevádzkovej budoy	Mar-26	2,000,000	1,200,000	800,000	0	60	8	0
114	CII.	1186	Iné	ČOV v Senici - Železničná ul. - výstavba haly, dostavba a rekonštrukcia administratívnych priestorov	Sep-25	2,000,000	1,200,000	800,000	0	60	8	0
115	CII.	0	Iné	BA Šajby úprava areálu a dostavba skladových priestorov a revitálizácia AB	Mar-25	800,000	480,000	320,000	0	60	8	0
116	CII.	0	V	Senica vodovodný obchvat mesta	Feb-27	3,500,000	2,100,000	1,400,000	0	60	8	0
117	CII.	0	V	Závod - prívod vody do obce	Dec-99	1,600,000	960,000	640,000	0	60	8	0
118	CII.	0	V	Plavecký Štvrtok - prívod vody do obce	Dec-99	700,000	420,000	280,000	0	60	8	0
119	CII.	0	K	Plavecký Mikuláš kanalizačný výtlak na čov	Jan-27	1,400,000	840,000	560,000	0	60	8	0
120	CIII.	0	0	0	Dec-99	0	0	0	0	0	0	0
121	DI.	0	0	Vlastná réžia a splátka úrokov z úveru	Dec-99	1,200,000	720,000	480,000	0	60	8	0
122	DII.	0	0	Nepredvídané, Spolufinancované (súvisiace s prípravou a realizáciou stavieb)-objektívne navýšenie nákladov na stavby, poplatky projekty a pod,..	Dec-99	645,000	387,000	258,000	0	60	8	0
123	E	0	V a K	Majetkoprávne vysporiadanie na realizovaných stavbách	Dec-99	100,000	0	0	0	60	8	0
124	E	0	V a K	Majetkoprávne vysporiadanie zastrešované odd. MPVVHS	Dec-99	500,000	0	0	0	60	8	0
125	F	0	V a K	Odkúpenie kostrovej infraštruktúry	Dec-99	3,000,000	1,800,000	1,200,000	0	60	8	0
126	F	0	V a K	Euro Invest Development, s.r.o. - Odkúpenie VV - Ivanka pri Dunaji, lok. Dombále	Dec-99	102,000	0	0	0	0	0	0
127	F	0	V a K	Grand Koliba, s.r.o./Vtáčnik-Sliačska ul., odkup VV a VK	Dec-99	281,025	0	0	0	0	0	0
128	F	0	V a K	m.č. Ružinov, Hl. mesto BA, Pravé Krídlo a BVS/zmluva o spolupráci - lok. Pálenisko	Dec-99	0	0	0	0	0	0	0
129	F	0	V a K	Vodohospodárske stavby Malacky, a.s. /lok. Padzelek	Dec-99	1	0	0	0	0	0	0
130	F	0	V a K	Grafobal Group Development, a.s./Račany Bianko 3. etapa - výstavba VV a VK a rekonštrukcia VV v Púchovskej ulici	Dec-99	372,105	0	0	0	0	0	0
131	F	0	V a K	Obec Oreské/verejný vodovod financovaný z eurofondov	Dec-99	15,757	0	0	0	0	0	0
132	F	0	V a K	Obec Vrádište/Odkanalizovanie združených obcí Viesky	Dec-99	0	0	0	0	0	0	0
133	F	0	V a K	Vydrica Development, a.s./rekonštrukcia VV Žižkova ul.	Dec-99	165,998	0	0	0	0	0	0
134	F	0	V a K	Vydrica Development, a.s./rekonštrukcia VK Žižkova ul.	Dec-99	88,949	0	0	0	0	0	0
135	0	0	0	0	Dec-99	0	0	0	0	0	0	0
136	F	0	V a K	Rezerva na spolufinancovanie podielu miest a obcí	Dec-99	1,200,000	720,000	480,000	0	60	8	0
137	GI.	1011	K	Pezinok, Tehelná ulica - výstavba KČ	Dec-99	27,750	16,650	11,100	0	60	8	0
138	GI.	956	K	BA, Devínska cesta - kanalizácia	Dec-99	31,700	19,020	12,680	0	60	8	0
139	GI.	1034	V	Bratislava- Prívod vody pre západný rozvojový pól ÚR	Dec-99	269,500	161,700	107,800	0	60	8	0
140	GI.	1054	K	Bratislava - Kanalizačný prepoj HA a prepojenie zberačov E a H	Dec-99	19,736	11,842	7,894	0	60	8	0
141	GI.	1097	K	Dunajská Lužná - kanalizačný obchvat obce	Dec-99	59,900	35,940	23,960	0	60	8	0
142	GI.	1094	V a K	BA, Rebarborová - rozšírenie verejnej kanalizácie a sanácia vodovodu	Dec-99	49,750	29,850	19,900	0	60	8	0
143	GI.	1107	K	BA Podniková ul - sanácia zberača "C"	Dec-99	99,800	59,880	39,920	0	60	8	0
144	GI.	1110	K	ČOV Myjava - sanácia uskiadňovacej nádrže kalu, rek. Odvodňovacieho kalu dostavba OK	Dec-99	119,963	71,978	47,985	0	60	8	0
145	GI.	1127	V	BA Záhorská Bystrica, Donská ulica - sanácia vodovodu	Dec-99	24,700	14,820	9,880	0	60	8	0
146	GI.	1117	V a K	BA Trnávka - sanácia verejných vodovodov a verejných kanalizácií na vybraných uliciach	Dec-99	218,880	131,328	87,552	0	60	8	0

Označenie					Termín	Suma				Doba odpis		
Číslo	Skup.	NST/Div.	Vodovod/ kanalizácia	Názov	Zaradenie	Spolu bez DPH	Stavba bez DPH	Technol. bez DPH	Iné bez DPH	Stavba	Technol.	Iné
147	GI.	1115	K	BA ÚČOV, rekonštrukcia žľabov, kanálov, rozdeľovacích objektov a usadzovacích nádrží	Dec-99	198,080	118,848	79,232	0	60	8	0
148	GI.	876, 1118	V	BA, ČS Kutiíková a ČS Podunasjké Biskupice - kompletná obnova objektu	Dec-99	366,648	219,989	146,659	0	60	8	0
149	GI.	1125	K	Chorvátsky Grob, SCCH_KCS02 - Čierna Voda - sanácia objektu	Dec-99	38,800	23,280	15,520	0	60	8	0
150	GI.	1128	K	ČOV Smrdáky sanácia oxidačnej priekopy, dobudovanie odľahčovacej komory a mechanického predčistenia	Dec-99	29,650	17,790	11,860	0	60	8	0
151	GI.	544	V	BA Špitálska ul, ul. 29. augusta - modernizácia zberačov "AXI a AXIa" vrátane sanácie verejného vodovodu	Dec-99	19,750	11,850	7,900	0	60	8	0
152	GI.	0	K	ČOV Malacky - Modernizácia hrubého predčistenia odpadových vôd	Dec-99	227,000	136,200	90,800	0	60	8	0
153	GI.	0	K	BA Rusovce Čunovo - sanácia vybraných ČS a modernizácia kanalizačného zberača na Balkánskej ul.	Feb-23	24,500	14,700	9,800	0	60	8	0
154	GI.	0	V a K	BA Vajnorská I. sanácia verejnej kanalizácie a verejného vodovodu	Jul-22	49,800	29,880	19,920	0	60	8	0
155	GI.	0	K	Vybudovanie príjmových staníc žumpových vôd na ČOV	Dec-99	35,000	21,000	14,000	0	60	8	0
156	GI.	0	V	Záhorská Bystrica prepoj DN 500 na DN 200	Dec-99	7,900	4,740	3,160	0	60	8	0
157	GI.	0	V	Výstavba piničky vôd	Dec-99	85,000	51,000	34,000	0	60	8	0
158	GI.	0	V	Stupava - sanácia verejného vodovodu mesta	Oct-22	10,800	6,480	4,320	0	60	8	0
159	GI.	0	K	ČOV Petržalka - Čerpanie organického znečistenia z práčky piesku za lapač piesku	Dec-99	15,000	9,000	6,000	0	60	8	0
160	GI.	1120	K	ÚČOV Vrakuňa - eliminácia zápachu - štúdia	Dec-99	29,000	17,400	11,600	0	60	8	0
161	GI.	0	K	Bernolákovo, Ivanka pri Dunaji - zvýšenie kapacity kostrovej kanalizácie	Dec-99	115,000	69,000	46,000	0	60	8	0
162	GI.	0	Iné	AB Modra - Sanácia administratívnych priestorov	Mar-22	25,000	15,000	10,000	0	60	8	0
163	GI.	0	Iné	BA Prešovská Zmena dispozičného riešenia časti 1.NP	Jui-22	12,780	7,668	5,112	0	60	8	0
164	GI.	1184	Iné	AB Devínska Nová Ves - Sanácia administratívnych priestorov	Nov-22	24,900	14,940	9,960	0	60	8	0
165	GI.	1120	K	ÚČOV Vrakuňa -eliminácia zápachu 1. etapa	Dec-99	109,000	65,400	43,600	0	60	8	0
166	GI.	0	V	BA Hradská ul. - sanácia vodovodu	Dec-99	19,000	11,400	7,600	0	60	8	0
167	GI.	0	K	ČOV Devínska nová Ves modernizácia a zvýšenie kapacity, 2 etapa	Sep-22	14,000	8,400	5,600	0	60	8	0
168	GI.	0	V a K	BA Rača Aistrová ul - sanácia verejného vodovodu a verejnej kanalizácie	Dec-99	138,850	83,310	55,540	0	60	8	0
169	GI.	0	Iné	BA ÚČOV Vrakuňa- prestavba administratívnych priestorov a dielne	Aug-22	79,900	47,940	31,960	0	60	8	0
170	GI.	0	Iné	ČOV v Senici - rekonštrukcia rozšírenie ČOV- študia	Nov-22	5,400	3,240	2,160	0	60	8	0
171	GI.	0	Iné	ČOV v Senici - Železničná ui. - vystavba haly a Hviezdoslavova ui. sanácia objektov garáží	Jun-24	89,540	53,724	35,816	0	60	8	0
172	GII.	0	V a K	Skalica dobudovanie primárnej infraštruktúry pre Baťov kanál	Sep-22	31,722	19,033	12,689	0	60	8	0
173	GII.	0	Iné	BA Železničná - modernizácia administratívnych priestorov	Mar-23	25,000	15,000	10,000	0	60	8	0
174	GII.	0	Iné	Pezinok - modernizácia zákazníckeho centra	Aug-22	9,000	5,400	3,600	0	60	8	0
175	GII.	0	K	Riešenie náhradného napájania EE ČOV Modra	Mar-23	15,000	9,000	6,000	0	60	8	0
176	GII.	0	K	Rekonštrukcia TS 696 ČOV Petržalka	Mar-23	28,000	16,800	11,200	0	60	8	0
177	GII.	0	V	Studňa HVS3 Veľké Leváre	Mar-23	15,000	9,000	6,000	0	60	8	0
178	GII.	0	V	Marianka, zvýšenie tiakovyých pomerov v obci	Mar-24	30,000	18,000	12,000	0	60	8	0
179	GII.	0	K	ČS Pezinok, rekonštrukcia dažďových nádrží	Dec-99	50,000	30,000	20,000	0	60	8	0
180	GII.	0	V	BA Palisády - sanácia verejného vodovodu	Dec-99	35,000	21,000	14,000	0	60	8	0
181	GII.	0	V	BA Hraničná, Mierová ui. - sanácia vodovodu	Dec-99	45,000	27,000	18,000	0	60	8	0

Označenie					Termín	Suma				Doba odpis		
Číslo	Skup.	NST/Div.	Vodovod/ kanalizácia	Názov	Zaradenie	Spolu bez DPH	Stavba bez DPH	Technol. bez DPH	Iné bez DPH	Stavba	Technol.	Iné
182	GII.	0	K	Bratislava- Prívod vody pre západný rozvojový pól RP	Dec-99	90,000	54,000	36,000	0	60	8	0
183	GII.	0	V	BA sanácia tranzitného potrubia DN 1200 vo Vrakunskom lesoarku	Mar-24	50,000	30,000	20,000	0	60	8	0
184	GII.	0	V	Vodárenský zdroj Sihoť - rekonštrukcia káblových signalizačných vedení k studniam na sfunkčnenie prenosu na dispečing	Dec-99	50,000	30,000	20,000	0	60	8	0
185	GII.	0	V	Rohožník Malacky - Sanácia prívodného potrubia DN500 od VZ	Mar-24	100,000	60,000	40,000	0	60	8	0
186	GII.	0	V	Senica vodovodný obchvat mesta	Dec-99	110,000	66,000	44,000	0	60	8	0
187	GII.	0	K	Holíč - kpt.Nálepku a Fučíkova ul. - sanácia verejnej kanalizácie	Dec-99	30,000	18,000	12,000	0	60	8	0
188	GII.	0	V	BA Pajštúnska Jasovská sanácia vodovodu DN800 bezvýkovopovou technológiou	Dec-99	20,000	12,000	8,000	0	60	8	0
189	GII.	0	K	Malinovo, Most pri Bratislave - modernizácia stokovej siete	Sep-23	30,000	18,000	12,000	0	60	8	0
190	GII.	0	V	ÚV Kúty - modernizácia úpravne vody	Dec-99	40,000	24,000	16,000	0	60	8	0
191	GII.	0	V a K	BA Trnávka - sanácia verejných vodovodov a verejných kanalizácií na vybraných uliciach II. et	Dec-99	180,000	108,000	72,000	0	60	8	0
192	GII.	0	V a K	BA Krížna sanácia verejného vodovodu a kanalizácie	Dec-99	50,000	30,000	20,000	0	60	8	0
193	GII.	0	V a K	BA Vajnorská - preložky a sanácia verejných vodovodov a kanalizácii	Dec-99	150,000	90,000	60,000	0	60	8	0
194	GII.	0	V a K	Rekonštrukcia kanalizačnej a vodovodnej siete v oblasti Mierova Koionia - istrochem	Dec-99	70,000	42,000	28,000	0	60	8	0
195	GII.	0	V	BA VZ Rusovce , Ostrovné Lúčky - sanácia objektov	Dec-99	125,000	75,000	50,000	0	60	8	0
196	GII.	0	V	Závod - prívod vody do obce	Dec-99	60,000	36,000	24,000	0	60	8	0
197	GII.	0	V	BA Michalská preložka VV do kolektora	Dec-99	10,000	6,000	4,000	0	60	8	0
198	GII.	0	V	Plavecký Štvrtok - prívod vody do obce	Dec-99	30,000	18,000	12,000	0	60	8	0
199	GII.	0	V a K	BA, Rekonštrukcia vodárenského múzea	Dec-99	20,000	12,000	8,000	0	60	8	0
200	GII.	1054	K	Bratislava - Kanalizačný prepoj EA a prepojenie zberačov E a A	Dec-99	60,000	36,000	24,000	0	60	8	0
201	GII.	0	V	BA sanácia vodovodu DN800 od VDJ Baníkova po AŠ Harmincová	Dec-99	70,000	42,000	28,000	0	60	8	0
202	GII.	0	K	BA Kadnárova - sanácia verejnej kanalizácie 2 etapa	Feb-17	35,000	21,000	14,000	0	60	8	0
203	GII.	0	V	BA Dvojkrížna sanácia vodovodu DN800 bezvýkopovou metódou	Mar-25	40,000	24,000	16,000	0	60	8	0
204	GII.	0	V a K	BA Ružinov, Nové mesto - komplexná obnova verejných vodovodov a spiáškovej kanalizácie	Dec-99	155,000	93,000	62,000	0	60	8	0
205	GII.	0	V	BA, ČS Barónka - VDJ Kopanice II, sanácia vodovodu DN400	Mar-26	35,000	21,000	14,000	0	60	8	0
206	GII.	0	V	Sanácia výtlačného potrubia z VDZ Stanovisko-VDJ Červená Hora	Mar-26	25,000	15,000	10,000	0	60	8	0
207	GII.	0	V	BA Bojnická ul. - pekná cesta, sanácia vodovodu DN1200	Dec-99	60,000	36,000	24,000	0	60	8	0
208	GII.	0	V a K	Rezerva na financovanie projektov pre mestá obce za účelom získania dotácii	Dec-99	0	0	0	0	60	8	0
209	GII.	0	V a K	výhľadová potreba na financovanie projektovej dokumentácie 2025 a neskôr	Dec-99	0	0	0	0	60	8	0
210	GIV.	OVK	V a K	štúdie	Dec-99	30,000	18,000	12,000	0	60	8	0
211	GIV.	ORM	Iné	Online model hydrauliky vody	Dec-99	520,000	312,000	208,000	0	60	8	0
212	GIII.	0	V	Koniarkova	Dec-99	7,000	4,200	2,800	0	60	8	0
213	GIII.	0	V	BA Šutrákova ul. - sanácia vodovodu	Dec-99	7,000	4,200	2,800	0	60	8	0
214	GIII.	0	K	BA Lužická ul. -sanácia kanalizácie	Dec-99	20,000	12,000	8,000	0	60	8	0
215	GIII.	0	K	Nová Dedinka, preložka vodovodu a vodomernej šachty	Dec-99	6,000	3,600	2,400	0	60	8	0

Plán odpisov majetku zaradeného v roku 2014

		I.	II.	III.
AI.	Rekonštrukcie - zazmluvnené	#VALUE!	#VALUE!	#VALUE!
AII.	Nové investície - zazmluvnené	0	0	0
AIII.	Rekonštrukcie - zazmluvnené - financované z EÚ a ŠR	0	0	0
A	Rozostavané	#VALUE!	#VALUE!	#VALUE!
BI.	Rekonštrukcie - potrebné realizovať z dôvodu stratégie a splnenia podmienok EU	0	0	0
BII.	Rekonštrukcie - realizovať z dôvodu stratégie a v nadväznosti na plán investícií z min. roku	0	0	0
BIII.	Nové investície - realizovať z dôvodu stratégie a v nadväznosti na pián investícií z min. roku	0	0	0
B	Pripravené na realizáciu	0	0	0
CI.	Rekonštrukcie - potrebné realizovať z dôvodu stratégie	0	0	0
CII.	Nové investície - potrebné realizovať z dôvodu stratégie	0	0	0
CIII.	Rekonštrukcie - potrebné realizovať z dôvodu stratégie a splnenia podmienok EÚ	0	0	0
C	Nepripravené k realizácii	0	0	0
D	Spolufinancované, nepredvídané	0	0	0
A+B+C+D	**Stavby**	**#VALUE!**	**#VALUE!**	**#VALUE!**
E	Majetkopr. vysporiadanie pozemkov	0	0	0
F	Odkúpenie DHM	0	0	0
GI.	Dokumentácia k realizácií - zazmiuvnená	0	0	0
GII.	Dokumentácia k realizácií	0	0	0
GIII.	Dokumentácia k realizácií - spracovaná zamestnancami BVS	0	0	0
GIV.	Štúdie	0	0	0
GV.	Autorský dozor	0	0	0
G	Zabezpečenie štúdií a inej dokumentácie	0	0	0
H	Inžiniering	0	0	0
I	SZNR	0	0	0
J	ISR + GIS + ICT	0	0	0
K	Opravy a odpisy od DDV, DVV, DOOV, DČOV	0	0	0
	Spolu	**#VALUE!**	**#VALUE!**	**#VALUE!**

DIV. REZERVA- predchádzanie havarijnemu stavu infraštruktúry v Bratislave

číslo	lokalita	ulice Bratislava	DN	rozsah	cena	2021	2022	2023	2024	2025	2026	2027	
	Divízia distribúcie vody - DDV												
2		Nám Slobody	100	177	**234,000**		234,000						
3		Drevenná (od Hodžovho po Obchodnú)	80	130	**110,500**					0	110,500		
4		Beblavého ul.	80	190	**161,500**		161,500			161,500			
5		Jakubovo námestie	100	2x180m	**234,000**			234,000					
6		Michalská ul.	150	200m + cca 30m prepoje	**140,000**						140,000		
7		ul. Palisády (od Moyzesovej po Zámockú)	200	750	**712,500**			712,500		0			
9		Žižková	200	650	**422,500**			422,500					
10	Vajnory	Dorastenecká	100	620	**380,000**	300,000	80,000						
11		Koniarkova	100	180	**180,000**		180,000						DN100-174,63m; Edž, PD-2021, rozpočet podľa PD-167.931,82€
12		Šutrákova	100	111	**100,000**		100,000						
14	Ružinov	Hraničná (od Mierovej po Mlynské Nivy)	150	560	**450,000**				450,000				
15		Čečinová	100	270	**229,500**					229,500			
16		Včelárska	100	290	**246,500**					246,500			
17		Mierová (v kolektore)	300	790	**400,000**					400,000			
18		BA Prístavná ul- výmena vodovodu DN100 na DN300	300	310	**150,000**			150,000					
20	Záhorská Bystrica	Donská	300	800	**1,130,000**		1,130,000	0					
21		Záhorská Bystrica prepoj DN 500 na DN 200	200	50	**80,000**		80,000						
22	Vrakuňa	Hradská	150	1030	**669,500**		669,500	0					
22	Lamač	Lediny	100	200	**130,000**		130,000						
23	Podunajské Biskupice	Hydinárska	200	480	**360,000**						360,000		
24		Prípojná	100	187	**121,550**				121,550				
					6,642,050	300,000	2,765,000	1,519,000	571,550	1,037,500	610,500	0	
26	**Divízia odvádzania odpadových vôd - DOOV**												
26	**Divízia odvádzania odpadových vôd - DOOV**												
25		Mesačná ul.,	300	120	**210,000**		210,000						DN300-118,44m, 186.039,26€ rozpočet podľa PD
26		**Kapušianska ul. ZRUŠENÉ????**	300	107	**150,000**					0			
	Ružinov	Plynárenská	300	245	**320,000**			320,000					
		Oravská , Košická ul.	600	96	**245,000**		245,000						
27		Ružová dolina ul.,	600	288.75	**450,000**		0	450,000					
28	Trnávka	Rozmarínová ul.,	300	62	**75,000**		0	75,000					
29		Okružná ul., (plus voda) -	300 + 100	193+197	**400,000**		400,000						
30	Staré mesto	Lužická ul., - plus voda	300/450	379	**700,000**			700,000					VK 379m + VV 222m
31		Blumentálska ul. – vnútroblok	300	98	**80,000**		80,000						
32	Nové mesto	Moravská, Škultétyho -	400	99	**298,880**	40,000	258,880						VK 93m VV 54m
34	Záhorská Bystrica	Záhorská Bystrica - ul. Čsl. Tankistov - rekonštr. kanaiiz. DN400	400	870	**950,000**				950,000			0	
35		Pánska ul.	300/450	250	**440,000**			440,000					
35		Benedíktího ul	300/450	150	**260,000**				260,000				
35	Vrakuňa	Čiližská ul	300	106	**180,000**		0		180,000				
					4,758,880	40,000	1,193,880	1,985,000	1,390,000	0	0	0	
				CELKOM	**11,400,930**	**340,000**	**3,958,880**	**3,504,000**	**1,961,550**	**1,037,500**	**610,500**	**0**	

HLAVNÉ MESTO SLOVENSKEJ REPUBLIKY BRATISLAVA
Primaciálne nám. 1, P. O. Box 192, 814 99 Bratislava 1

Vážená pani

Ing. arch. Zuzana Aufrichtová
Poslankyňa Mestského zastupiteľstva
hlavného mesta SR Bratislavy

Váš list z	Naše poradové číslo	Vybavuje / Linka	V Bratislave
26.04. 2022	**MAGS PRI 52133/2022 - 363445**	**JUDr. Veronika Ľahká +421259356341**	**19.05.2022**

VEC: interpelácia - odpoveď

Vážená pani poslankyňa Aufrichtová,

na základe vašej interpelácie zo dňa 26.4.2022 vo veci prevodu majetku spoločnosti Bratislavská vodárenská spoločnosťou, a.s. zasielam po získaní informácii z tejto spoločnosti nasledovné odpovede k vašim otázkam:

1. – 3. Predaj areálu na Trnavskej ceste v Bratislave bol uskutočnený na základe Dohody o spoločnom postupe (príloha č. 1) zo dňa 26.4.2021 medzi spoluvlastníkmi areálu, a to Bratislavskou vodárenskou spoločnosťou, a.s. (ďalej len ako „BVS, a.s.“) a Západoslovenskou vodárenskou spoločnosťou, a.s. (ďalej len „ZsVS, a.s.“) prostredníctvom riadne vysúťaženého sprostredkovateľa predaja, s ohľadom na majetkovo-územné prepojenia. Sprostredkovateľom bola na základe zmluvy o sprostredkovaní zo dňa 12.10.2021 spoločnosť Jones Lang LaSalle, so sídlom Blumental Offices II, Námestie Mateja Korvína 1, 811 07 Bratislava (príloha č. 2 a príloha č. 3). Sprostredkovateľ na základe zmluvy pripravil analýzu dostupnej dokumentácie a kontextu nehnuteľnosti, spracoval marketingový materiál – flyer nehnuteľnosti (príloha č. 4), pripravil zoznam potenciálnych kupujúcich, ktorých osobne, telefonicky alebo emailovo oslovil, komunikoval s potenciálnymi záujemcami, zozbieral ponuky a vyhodnotil ich.

Zoznam oslovených subjektov a vyhodnotenie doručených ponúk je obsiahnuté v materiáli Predaj nehnuteľnosti Areál Trnavská: Porovnanie ponúk (príloha č. 5).

4. Na základe Dohody o spoločnom postupe pri predaji nehnuteľnosti BVS, a.s. formou obstarávania vybrala sprostredkovateľskú, medzinárodne uznávanú spoločnosť špecializujúcu sa na kúpu, predaj a oceňovanie nehnuteľností s tým, že:

a) služba bola vysúťažená v zmysle platnej smernice o obstarávaní tovarov a služieb spoločnosti BVS, a.s., pričom jediným kritériom hodnotenia bola najnižšia provízia, vyjadrená percentom z predajnej ceny,
b) provízia za sprostredkovanie predaja bola 2,5% z predajnej ceny stanovenej ako min. ZP dodaným z BVS, a.s. a ZsVS, a.s,
c) zastupujúci subjekt nebol oslovený priamo, bol vybratý riadnou súťažou.

5. V minulosti neboli na predaj areálu vypísané obchodné verejné súťaže. V danom prípade v roku 2021 došlo k dohode na spoločnom postupe so spoluvlastníkom areálu.

6. Znalecké posudky prikladáme ako prílohu č. 6 a 7 tejto odpovede.

7. Podľa platných stanov BVS, a.s. pri predaji majetku sa nevyžaduje schválenie dozornou radou spoločnosti. Dozorná rada má však dostupné informácie o rozhodnutiach predstavenstva spoločnosti. Táto transakcia bola nad rámec bežných povinností a oprávnení DR v zmysle Stanov BVS preverená DR na zasadnutí dňa 25.4.2022 so záverom, že DR berie na vedomie materiály predložené predstavenstvom a predaj prebehol v súlade so stanovami.

8. – 9. Znalecké posudky prikladáme ako prílohu tejto odpovede, zápisnice zo zasadnutí predstavenstva a dozornej rady z rokov 2018 – 2022 sú vám po dohode s predstavenstvom spoločnosti BVS, a.s. k dispozícii k nahliadnutiu v sídle spoločnosti. Termín stretnutia si je možné dohodnúť priamo u generálneho riaditeľa JUDr. Petra Olajoša, na telefónnom čísle 02/48253127.

Vo veci otázok smerujúcich k spoločnosti Infra services, a.s. vám bude zaslaná samostatná odpoveď.

S pozdravom

Ing. arch. Matúš Vallo
primátor

Prílohy:
1. Dohoda o spoločnom postupe
2. Sprostredkovateľská zmluva
3. Dodatok k sprostredkovateľskej zmluve
4. Marketingový materiál – flyer nehnuteľností
5. Predaj nehnuteľnosti Areál Trnavská: Porovnanie ponúk
6. Znalecký posudok č. 53/2021
7. Doplnenie znaleckého posudku č. 53/2021

Areál Trnavská

Bratislava

Základné informácie

- **Dostupnosť:** Q4 2021
- **Vhodné na:** Re-development prípadne demolácia a nová výstavba
- **Najvhodnejšie využitie:** Zmiešané využitie, kancelárie, služby, rôzne formy bývania
- **Kľúčové silné stránky:** Výborná – centrálna lokalita, dobrá viditeľnosť, dobrá dostupnosť autom / MHD, nadpriemerná vybavenosť okolia, , dopytované územie, rozvíjajúce sa okolie, rôznorodosť možného využitia

Pozemok a aktuálna regulácia

- **Plocha pozemkov:**

  Spoločnosť A:

  - 4,436 m^2

  Spoločnosť B:

  - 1,279 m^2 // 827 m^2 + 950 m^2 pozemok v podielovom vlastníctve (68,217/293646 a 71531/293646, čiže cca 47.59%)
- **Využitie:** Zmiešané územia obchodu a služieb výrobných a nevýrobných, číslo funkcie 502 – Stabilizované územie

Budovy – aktuálny stav

- **Podlahová plocha budov (podľa ZP):**
  - Spoločnosť A: 1,114 m^2

    Budovy:

    - Prevádzková budova: 1,114 m^2 (1pp, 1np, 2np)
  - Spoločnosť B: 2,584 m^2

    Budovy:

    - Polyfunkčný objekt Trnavská 32/A,B - NP1 – NP29: 1,929 m^2
    - Vrátnica: 111 m^2
    - Dielne a Garáže: 367 m^2
    - Garáže: 113 m^2
    - Garáže: 65 m^2

Rozdelenie pozemkov a budov:

p.č.: 15146/22:
Pozemok (7m²)

p.č.: 15146/23:
Pozemok (96m²)

p.č.: 15144/8:
Pozemok (561m²)
s budovou:
Prev. budova (1,114m²)

p.č.: 15146:
Pozemok (1,298m²)

p.č.: 15144/1:
Pozemok (950m²)*
s budovou:
Polyfunkčný objekt
Trnavská 32/A,B – NP1-29 (1,929m²)

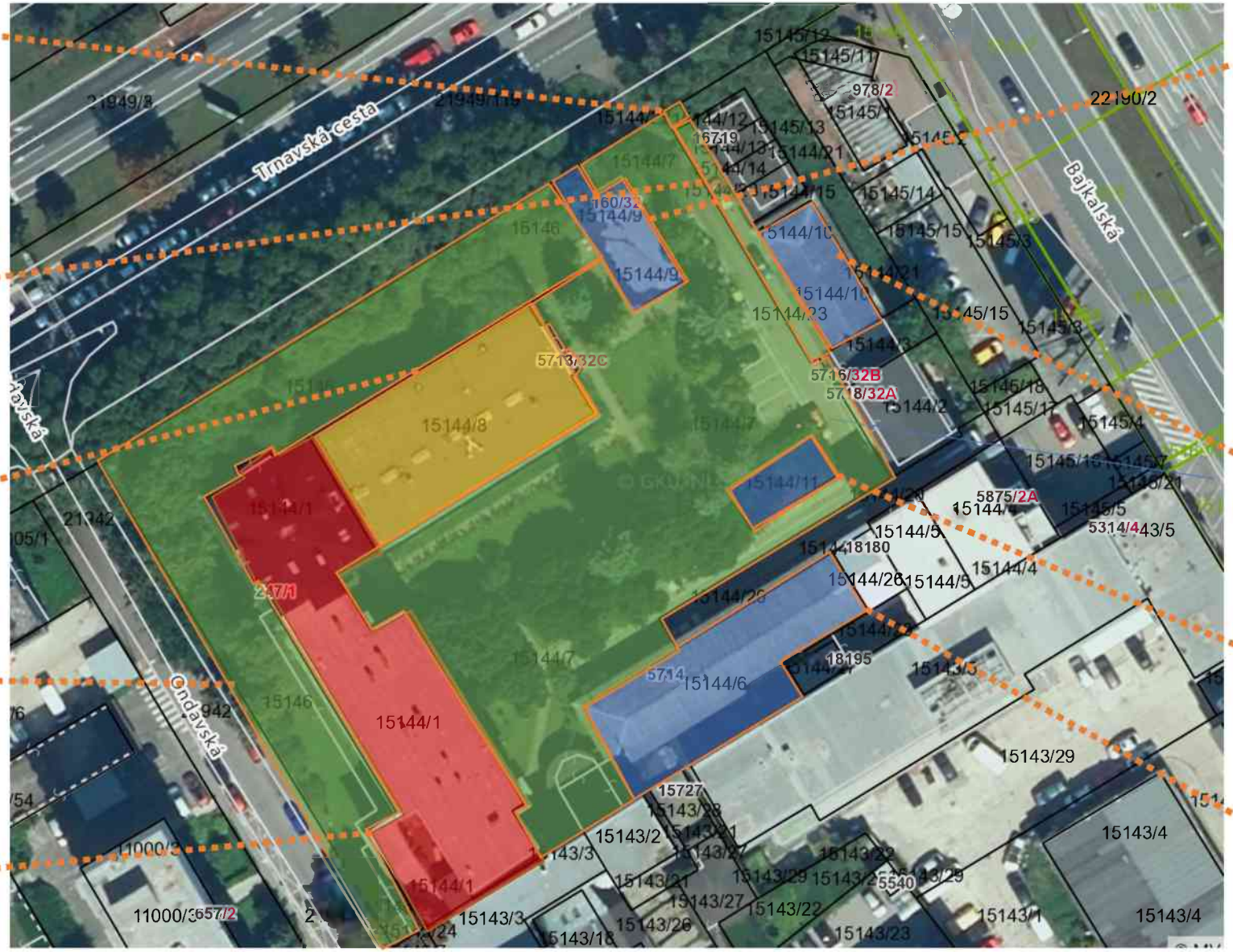
Trnavská cesta
Bajkalská
Gndavská
15144/1
15144/8
15144/9
15146
15144/10
15144/11
15144/6
15143/29
15143/4
15143/3
15143/2
15143/1
15143/23
15143/22
15143/26
15143/27
15143/21
15143/18
15143/28
15143/25
15145/14
15145/15
15145/13
15145/11
15145/12
15144/5
15144/4
15144/26
15144/18
15144/12
15144/14
15144/15
15144/21
15144/23
15144/7
15144/2
15145/18
15145/17
15145/5
15145/3
15145/4
15145/21
15145/16
15145/7
15145/1
15145/2
15145/8
15145/9
15145/10
15145/13
15145/15
15145/14
15145/11
15145/12
15145/15
15145/3
15145/8
15145/18
15145/17
15145/4
15145/5
15145/21
15145/7
15145/16
15145/1
15145/2
15145/9
15145/10
15145/13
15145/11
15145/12
15145/14

Vlastníctvo:

Spoločnosť A

Spoločnosť A

Spoločnosť A

Spoločnosť A

Spoločnosť B (podiel*)

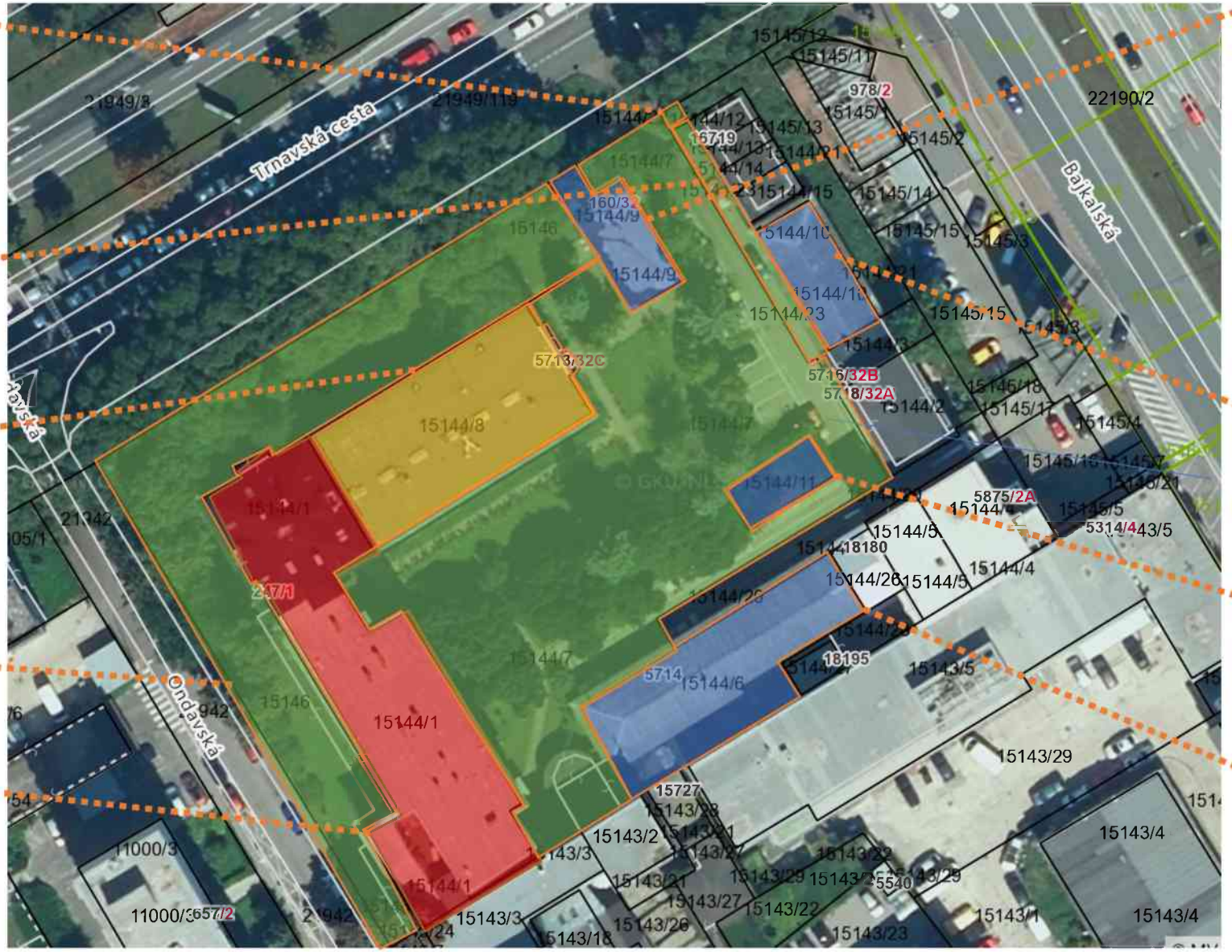

Spoločnosť B

Spoločnosť B

Spoločnosť B

Spoločnosť B

*Pozemok je predmetom predaja v podieli 47.59%

Pozemok v katastrálnej mape:

Predmet predaja

Predmet predaja – podiel budovy a pozemku

Kontext nehnuteľnosti:

- **Nadpriemerná dostupnosť**:
  - Diaľnica – 3-6 minút
  - Letisko – 7 – 15 minút
  - CBD – 5 – 10 minút
- **Silné zastúpenie služieb a občianskej vybavenosti v okolí**
- **Športové zázemie**: futbalový štadión, hokejový štadión, Kuchajda, NTC
- **Výborná dostupnosť MHD:**

Vstup

Trnavská cesta

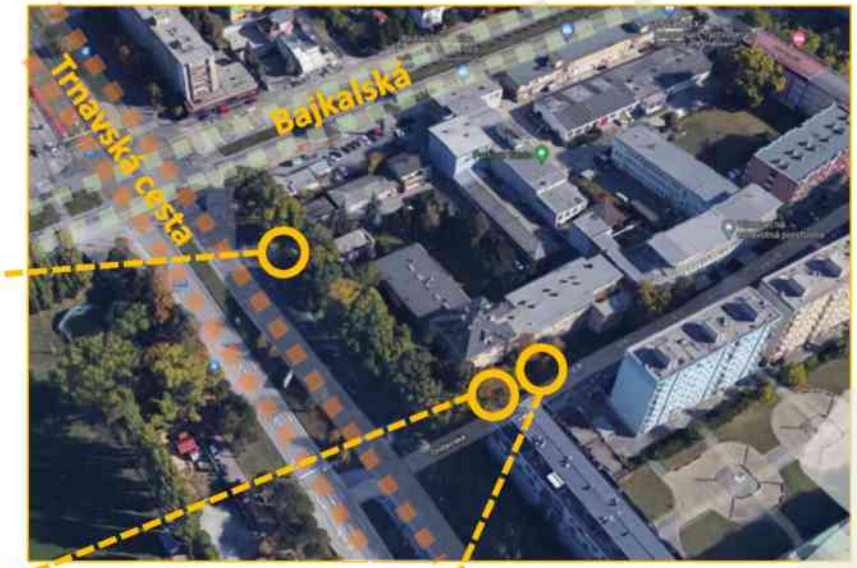

Ondavská

Územný plán:

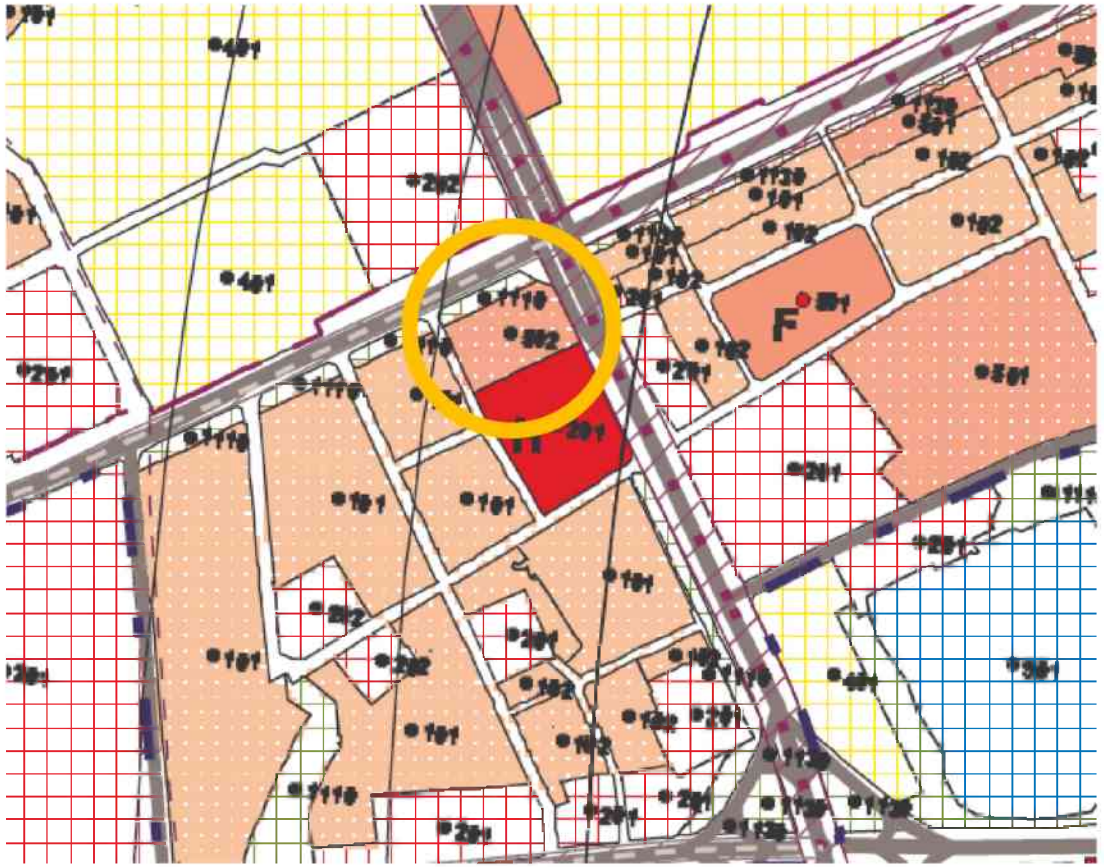

Zmiešané územia obchodu a služieb výrobných a nevýrobných,
číslo funkcie 502 – Stabilizované územie

Ťarchy:

- p.č.: 15144/1: Služobnosť prechodu cez parcel (na p.č.: 15144/2 a 1544/4)
- p.č.: 15144/7: Právo prechodu a prejazdu na p.č.: 15144/12,13,14,15 a pre osoby
- p.č.: 15144/7 a p.č.: 15146: Právo prechodu a prejazdu v prospech viacerých osôb
- Vlastníctvo teplovodného, vodovodného, kanalizačného a plynového potrubia v pivničných priestoroch domov na p.č.: 15144/2 a 1544/4

THIS INFORMATION MEMORANDUM HAS BEEN PREPARED IN OCTOBER 2021 BY JONES LANG LASALLE S.R.O. ON BEHALF OF:

Bratislavská vodárenská spoločnosť, a.s., WITH REGISTERED SEAT AT Prešovská 48, 826 46 Bratislava, SLOVAKIA and Západoslovenská vodárenská spoločnosť, a.s., WITH REGISTERED SEAT AT Nábrežie za hydrocentrálou 4, Nitra, 949 60, (THE "SELLER") OF PROPERTIES at Trnavská cesta 32, 821 08 Bratislava ("THE PROPERTY") MARKETED UNDER THE NAME AS "AREÁL TRNAVSKÁ" FOR INFORMATION PURPOSES ONLY TO BE PROVIDED TO A LIMITED NUMBER OF RECIPIENTS (THE "RECIPIENTS") WHO MAY POTENTIALLY BE INTERESTED IN PURCHASING THE PROPERTY (THE "TRANSACTION").

JONES LANG LASALLE IS ACTING AS EXCLUSIVE ADVISORS TO THE SELLER IN RELATION TO THE TRANSACTION. THE PURPOSES OF THIS INFORMATION MEMORANDUM/WEBSITE ONLY TO PRESENT THE TRANSACTION, TO ASSIST THE RECIPIENT IN DECIDING WHETHER OR NOT IT WISHES TO PROCEED WITH A FURTHER INVESTIGATION OF THE TRANSACTION. IT IS INTENDED TO FORM A NON-BINDING OFFER OF THE SELLER AND TO FORM THE BASIS OF ANY NON-BINDING DECISION BY RECIPIENTS BY MEANS OF LETTER OF INTENT (THE "LOI") LEADING TO PROPER DUE-DILLIGENCE AND DECISION WHETHER OR NOT THE RECIPIENT WHISHES TO PURCHASE THE PROPERTY. THIS INFORMATION MEMORANDUM MAY IN NO WAY ACT AS A SUBSTITUTE FOR A THOROUGH DUE DILIGENCE EXAMINATION OR OTHER MORE EXTENSIVE OR COMPARABLE REPORTS.

THE INFORMATION CONTAINED IN THIS INFORMATION MEMPRANDUM / WEBSITE HAS NOT BEEN INDEPENDENTLY VERIFIED. NO REPRESENTATION OR WARRANTY, EXPRESSED OR IMPLIED HAS BEEN, IS, OR WILL BE MADE AND NO RESPONSIBILITY WILL BE ACCEPTED BY THE SELLER, BY JONES LANG LASALLE, S.R.O. OR BY ANY OF THEIR RESPECTIVE DIRECTORS, MANAGERS, OFFICERS, EMPLOYEES, ADVISORS OR AGENTS, AS TO THE ACCURACY, RELIABILITY OR COMPLETENESS OF THIS MEMORANDUM OR ANY OTHER INFORMATION, ORAL OR WRITTEN, PROVIDED TO ANY RECIPIENT OR ITS ADVISORS AND ANY LIABILITY THEREFORE IS HEREBY DISCLAIMED. ACCORDINGLY, NEITHER THE SELLER, NOR WITH JONES LANG LASALLE AND ANY OF THEIR RESPECTIVE DIRECTORS, MANAGERS, OFFICERS, EMPLOYEES, ADVISORS OR AGENTS SHALL BE LIABLE FOR ANY DIRECT, INDIRECT OR CONSEQUENTIAL LOSS SUFFERED BY ANY PERSON AS A RESULT OF RELYING ON ANY STATEMENT IN OR OMISSION FROM THIS SUPPLEMENTARY INFORMATION PACKAGE OR ANY OTHER INFORMATION PROVIDED IN CONNECTION WITH IT.

BY RECEIVING THE INFORMATION HEREIN IN CONNECTION WITH THE PROPOSED DISPOSAL OF THE BUILDING, TECHNICAL FIXURES AND FINISHES, LAND PLOTS UPON WHICH THE BUILDING STAND, ADJACENT LAND PLOTS AND LAND PLOT FOR FUTURE DEVELOPMENT (THE "PROPERTY") THE RECIPIENT ACKNOWLEDGES THAT NEITHER THE SELLER, NOR JONES LANG LASALLE S.R.O., NOR ANY MEMBER OF THESE FIRMS NOR THEIR RESPECTIVE REPRESENTATIVES:

(A) ACCEPTS ANY RESPONSIBILITY FOR OR MAKES ANY REPRESENTATION OR WARRANTY, EXPRESS OR IMPLIED, AS TO THE TRUTH, ACCURACY, COMPLETENESS OR REASONABLENESS OF ANY CONFIDENTIAL INFORMATION OR ANY OTHER INFORMATION PROVIDED TO THE RECIPIENT;
(B) WILL BE LIABLE TO THE RECEIPTENT OR TO ANY OTHER PERSON IN RESPECT OF ANY CONFIDENTIAL INFORMATION OR ANY OTHER INFORMATION PROVIDED TO THE RECEIPTENT OR ITS USE; OR
(C) IS OBLIGED TO UPDATE ANY CONFIDENTIAL INFORMATION OR ANY OTHER INFORMATION PROVIDED TO THE RECIPIENT OR TO NOTIFY THE RECIPIENT OF OR TO CORRECT ANY INACCURACIES IN ANY SUCH INFORMATION (EVEN IF SUCH INACCURACIES ARE DISCOVERED SUBSEQUENT TO THE PROVISION OF SUCH INFORMATION).

THE RECIPIENT AGREES THAT THE RECIPIENT WILL NOT PLACE ANY RELIANCE ON ANY STATEMENT, REPRESENTATION, WARRANTY OR UNDERTAKING (WRITTEN OR ORAL OR IN ANY OTHER FORM) MADE BY THE SELLER, OR JONES LANG LASALLE S.R.O., OR ANY MEMBER OF THESE FIRMS OR THEIR RESPECTIVE REPRESENTATIVES, IN CONNECTION WITH THE CONFIDENTIAL INFORMATION, ANY OTHER INFORMATION PROVIDED TO THE RECIPIENT, THE PROPOSED TRANSACTION OR ANY OTHER MATTER CONTEMPLATED HEREBY.
THE RECIPIENT ACKNOWLEDGES THAT THE RECIPIENT WILL BE RESPONSIBLE FOR MAKING IT'S OWN DECISIONS ON THE CONFIDENTIAL INFORMATION, ANY OTHER INFORMATION PROVIDED TO THE RECIPIENT AND THE PROPOSED TRANSACTION.

Contact details

Please contact us for more information

Peter Nitschneider MRICS
Country Manager
M: +421 908 561 879
peter.nitschneider@eu.jll.com

Ján Bošácky MRICS
Head of Advisory
M: +421 918 110 857
jan.bosacky@eu.jll.com

Rudolf Nemec MRICS
Head of Capital Markets
M: +421 905 459 115
rudolf.nemec@eu.jll.com

COPYRIGHT © 2021
No part of this presentation may be reproduced or transmitted in any form or by any means or stored in any database or retrieval system of any nature, without prior written permission of Jones Lang LaSalle except for any permitted fair dealing in accordance with all applicable copyright laws. Full acknowledgement must be given for any such use. This presentation is based upon materials either compiled by us through independent research or supplied to us by third parties. Whilst we have made every effort to ensure the accuracy and completeness of the data used in the presentation, we cannot offer any warranty that no factual errors are present. We take no responsibility for any direct or indirect actual or potential damage or loss suffered as a result of any inaccuracy or incompleteness of any kind in this presentation. We would, however, like to be told of any such errors in order to correct them. These forecasts are generated from a range of statistical techniques, including econometric models. They are subject to errors stemming from three main sources: measurement and statistical errors, which relate to raw data and the econometric model, as well as errors arising from assumptions regarding the future behaviour of explanatory variables. As a result, we place greater emphasis on trends and turning points than on precise values. Jones Lang LaSalle takes no responsibility for any damage or loss suffered by reason of the inaccuracy or incorrectness of this report.

DOHODA O SPOLOČNOM POSTUPE

uzavretá v zmysle § 269 ods. 2 zákona č. 513/1991 Zb. Obchodný zákonník v znení neskorších predpisov (ďalej len **„Dohoda“**)

medzi:

Účastník I:

Obchodné meno:	**Bratislavská vodárenská spoločnosť, a. s.**
Sídlo:	Prešovská 48, 826 46 Bratislava
Štatutárny orgán:	JUDr. Peter Olajoš, predseda predstavenstva a gen. riaditeľ Ing. Emerich Šinka, člen predstavenstva a fin. riaditeľ
IČO:	35 850 370
DIČ:	2020263432
IČ DPH:	SK2020263432
Zápis:	Obchodný register Okresného súdu Bratislava I, oddiel: Sa, vložka č. 3080/B

(ďalej ako **„BVS“**)

Účastník II:

Obchodné meno:	**Západoslovenská vodárenská spoločnosť, a.s.**
Sídlo:	Nábrežie za hydrocentrálou 4, 949 60 Nitra
Štatutárny orgán:	
IČO:	36 550 949
DIČ:	2020154609
IČ DPH:	SK2020154609
Zápis:	Obchodný register Okresného súdu Nitra, oddiel: Sa, vložka č. 10193/N

(ďalej ako **„ZSVS“**)

(BVS a ZSVS spolu ďalej len **„Účastníci dohody“**)

Preambula

Účastníci dohody sa dohodli na spoločnom postupe pri predaji nehnuteľného majetku bližšie špecifikovaného v tejto Dohode z dôvodu, že ide o majetok navzájom funkčne a vlastnícky prepojený a jeho spoločným predajom očakávajú lepšiu predajnosť tohto majetku a z toho vyplývajúci vyšší výnos, ako keby ho predávali samostatne. Vzhľadom na vyššie uvedené sa Účastníci dohody dohodli, že v zmysle ustanovení tejto Dohody poveria spoločného sprostredkovateľa, ktorý má v tejto oblasti dostatočné skúsenosti, aby im pomohol naplniť vyššie uvedený cieľ, a to predaj majetku uvedeného v tejto dohode záujemcovi, za čo najvyššiu kúpnu cenu.

Článok I.
Úvodné ustanovenia

1. BVS je vlastníkom nehnuteľností:

a) stavba so súpisným číslom 5713, druh stavby - Iná budova, popis stavby: Prevádzková budova C, ktorá sa nachádza na ulici Trnavská cesta 32 v Bratislave, postavená na pozemku parcely registra „C" s parcelným číslom 15144/8, o výmere 561 m², druh pozemku: Zastavané plochy a nádvoria, v katastrálnom území Nivy, obec: BA – m. č. Ružinov okres: Bratislava II, zapísaná na Liste vlastníctva č. 1517 vedenom Okresným úradom v Bratislave katastrálnym odborom, vrátane príslušenstva.

b) pozemkov:
- parcela registra „C" s parcelným číslom 15144/8 o výmere 561 m², druh pozemku: Zastavané plochy a nádvoria, na ktorom je postavená stavba,
- parcela registra „C" s parcelným číslom 15146 o výmere 1298 m², druh pozemku: Zastavané plochy a nádvoria,
- parcela registra „C" s parcelným číslom 15144/7 o výmere 2474 m², druh pozemku: Zastavané plochy a nádvoria,
- parcela registra „C" s parcelným číslom 15144/22 o výmere 7 m², druh pozemku: Zastavané plochy a nádvoria,
- parcela registra „C" s parcelným číslom 15144/23 o výmere 96 m², druh pozemku: Zastavané plochy a nádvoria,

nachádzajúcich sa v katastrálnom území Nivy, obec: BA – m. č. Ružinov okres: Bratislava II, zapísaných na Liste vlastníctva č. 1517 vedenom Okresným úradom v Bratislave, katastrálnym odborom, vrátane príslušenstva.
(ďalej len „**Nehnuteľnosti BVS**")

2. ZSVS je vlastníkom nasledovných nehnuteľností zapísaných Okresným úradom Bratislava, katastrálnym odborom, v katastrálnom území Nivy:

a) na liste vlastníctva č. 3546 ako:

- stavba súpisné číslo 160, popis stavby vrátnica, na pozemku parcelné číslo 15144/9,

- pozemok parcelné číslo 15144/9, zastavaná plocha a nádvorie, vo výmere 139 m2,

- stavba súpisné číslo 5714, popis stavby dielne a garáže, na pozemku parcelné číslo 15144/6,

- pozemok parcelné číslo 15144/6, zastavaná plocha a nádvorie, vo výmere 464 m2,

- stavba súpisné číslo 5715, popis stavby garáže, na pozemku parcelné číslo 15144/10,

- pozemok parcelné číslo 15144/10, zastavaná plocha a nádvorie, vo výmere 143 m2,

- stavba súpisné číslo 5717, popis stavby garáže, na pozemku parcelné číslo 15144/11,

- pozemok parcelné číslo 15144/11, zastavaná plocha a nádvorie, vo výmere 81 m2,

b) na liste vlastníctva č. 2104 ako:

- celkový spoluvlastnícky podiel 139748/293646-ín na pozemku parcelné číslo 15144/1, zastavaná plocha a nádvorie, vo výmere 950 m2,

c) na liste vlastníctva č. 1605 ako:

- nebytové priestory na Trnavskej ceste číslo vchodu 32, s označením priestoru číslo NP1 až číslo NP29 spolu so spoluvlastníckymi podielmi s celkovým súčtom spoluvlastníckych podielov priestorov vo veľkosti 195218/293646-ín na spoločných častiach, spoločných zariadeniach a príslušenstve polyfunkčného objektu Trnavská 32/A, B, súpisné číslo stavby 160, nachádzajúceho sa na pozemku parcelné číslo 15144/1,

(ďalej len „**Nehnuteľnosti ZSVS**")

(Nehnuteľnosti BVS a Nehnuteľnosti ZSVS ďalej spolu len „**Nehnuteľnosti**").

Článok II.
Predmet Dohody

1. Predmetom tejto Dohody je úprava práv a povinností Účastníkov dohody pri spoločnom predaji Nehnuteľností.

2. Účastníci dohody sa dohodli, že v zmysle aktuálnej procesnej smernice BVS č. 01_P5 o obstarávaní (ďalej len „**Smernica**") a za dodržania Smernice o obstarávaní tovarov, služieb a stavebných prác v podmienkach Západoslovenskej vodárenskej spoločnosti, a.s. (ďalej len „**Smernica ZSVS**") vyberie BVS spoločného sprostredkovateľa predaja Nehnuteľností („ďalej len „**Obstarávanie**").

3. Účastníci dohody sa zaväzujú, že bez zbytočného odkladu s úspešným uchádzačom v zmysle vyššie uvedeného bodu uzatvoria zmluvu o sprostredkovaní predaja Nehnuteľností, ktorej návrh textu je prílohou tejto Dohody. Náklady na odmenu sprostredkovateľa, budú znášať Účastníci konania rovným dielom.

4. Kľúč rozdelenia kúpnej ceny Nehnuteľností bude vo vyššie uvedenej zmluve o sprostredkovaní stanovený ako pomer hodnoty Nehnuteľností BVS stanovenej znaleckým posudkom vypracovaným znalcom z odvetvia odhadu hodnoty nehnuteľností, ktorý zabezpečí BVS na vlastné náklady a predloží ho ZSVS do jedného mesiaca od uzatvorenia tejto Dohody (najneskôr však pred uzatvorením zmluvy so sprostredkovateľom predaja Nehnuteľností) a hodnoty Nehnuteľností ZsVS v sume 1.310.000,- € vrátane DPH (slovom jedenmilióntristodesaťtisíc EUR) určenej znaleckým posudkom č. 49/2019 vypracovaným Ing. arch. Ivetou Horákovou, znalkyňou v odbore stavebníctvo, odvetvie pozemné stavby a odhad hodnoty nehnuteľností na náklady ZSVS (tento znalecký posudok poskytla ZSVS BVS už pred podpísaním tejto Dohody).

5. Účastníci dohody sa dohodli, že minimálna kúpna cena za Nehnuteľnosti ZSVS (minimálna výška podielu kúpnej ceny Nehnuteľností, ktorý dostane ZSVS po odpočítaní nákladov ZSVS

na odmenu sprostredkovateľa) je 1.322.557,59 € (slovom jedenmilióntristodvadsaťdvatisícpäťstopäťdesiatsedem EUR 59/100) vrátane DPH. Účastníci dohody sa zaväzujú pripraviť dokumenty súvisiace s predajom Nehnuteľností tak, aby ZSVS bola oprávnená bezodplatne užívať Nehnuteľnosti ZSVS, a k tomu potrebnú časť Nehnuteľností BVS, do 31.12.2021 a to i v prípade skoršieho prevodu vlastníckeho práva k Nehnuteľnostiam na kupujúceho. Účastníci dohody sa zaväzujú pripraviť dokumenty súvisiace s predajom Nehnuteľností tak, aby mohol každý z Účastníkov dohody zrušiť predaj Nehnuteľností v ktoromkoľvek okamihu, teda i po vybratí kupujúceho a to až do podpísania kúpnej zmluvy všetkými zmluvnými stranami kúpnej zmluvy. Účastníci dohody sa zaväzujú pripraviť dokumenty súvisiace s predajom Nehnuteľností tak, aby najneskorším termínom pripísania príslušného podielu kúpnej ceny za Nehnuteľnosti každému z Účastníkov dohody bol dátum 31.12.2021. Účastníci dohody sa zaväzujú zaviazať sprostredkovateľa predaja Nehnuteľností k písomnému informovaniu každého z Účastníkov dohody o priebehu výberu kupujúceho každé dva týždne.

Článok III.
Práva a povinnosti Účastníkov dohody

1. Realizácia Obstarávania bude zabezpečená zo strany BVS, podľa pravidiel určených v Smernici a Smernici ZSVS. ZSVS podpisom tejto Dohody vyhlasuje, že s vyššie uvedeným postupom súhlasí, za podmienky:

   - dodržania rovnakého počtu zástupcov každého z Účastníkov dohody na Obstarávaní (pomer účastníkov výberovej komisie Obstarávania 1:1),

   - nemennosti návrhu textu zmluvy, ktorý je prílohou tejto Dohody, počas Obstarávania,

   - odsúhlasenia výšky odmeny pre sprostredkovateľa predaja Nehnuteľností, maximálnej lehoty v rámci ktorej má sprostredkovateľ predaja Nehnuteľností zabezpečiť podpísanie kúpnej zmluvy, Účastníkmi dohody pred podpísaním zmluvy so sprostredkovateľom predaja Nehnuteľností Účastníkmi dohody,

   - odsúhlasenia podmienok výberu kupujúceho a foriem medializácie predaja Nehnuteľností Účastníkmi dohody,

   - možnosti ukončenia spolupráce so sprostredkovateľom predaja Nehnuteľností bez uvedenia dôvodu jedným z Účastníkov dohody.

2. BVS bezodplatne zabezpečí všetky úkony (aj vo vzťahu k tretím stranám) spojené s administratívnou činnosťou pri realizovaní Obstarávania.

3. ZSVS je povinná poskytnúť BVS nevyhnutnú súčinnosť, spočívajúcu predovšetkým v poskytnutí informácií nevyhnutných na riadny začiatok, priebeh a ukončenie Obstarávania, a to predovšetkým:

   a) komplexné poskytnutie informácií o Nehnuteľnostiach ZSVS,

   b) akékoľvek iné informácie, ktoré sú alebo budú potrebné pre riadny priebeh Obstarávania.

4. ZSVS zodpovedá za správnosť údajov podľa predchádzajúceho bodu.

5. ZSVS je povinná na žiadosť BVS jej poskytnúť podporu (aj vo vzťahu k tretím stranám) spojenú najmä, nie však výlučne, s prípravou Obstarávania, prípravou a pripomienkovaním podkladov do Obstarávania, realizáciou Obstarávania, s vysvetľovaním súťažných podkladov,

s organizačným zabezpečením, s prípadnou účasťou v komisii na hodnotenie ponúk, ako aj pri iných úkonoch, pri ktorých o to BVS požiada.

6. BVS doručí ZSVS rovnopis dokumentácie súvisiacej s Obstarávaním bezodkladne po vyhotovení každého dokumentu.

7. Zástupcom BVS oprávneným za BVS komunikovať vo veciach týkajúci sa Dohody a preberať a odovzdávať dokumenty v zmysle Dohody je JUDr. Peter Olajoš, tel. č. +421 910 851 312, e-mail: peter.olajos@bvsas.sk

8. Zástupcom ZSVS oprávneným za ZSVS komunikovať vo veciach týkajúci sa Dohody a preberať a odovzdávať dokumenty v zmysle Dohody je Ing. Marek Illéš, tel. č. +421 905 199 941, e-mail: marek.illes@zsvs.sk

9. Z dôvodu právnej istoty Účastníci dohody vyhlasujú, že ich zástupcovia uvedení vyššie nie sú oprávnení meniť ustanovenia Dohody.

Článok IV.
Záverečné ustanovenia

1. Táto Dohoda okrem splnenia všetkých záväzkov Účastníkov dohody zaniká aj na základe dohody Účastníkov dohody alebo odstúpením od nej. Účastníci dohody sa dohodli, že každý z Účastníkov dohody je oprávnený odstúpiť od Dohody bez uvedenia dôvodu, v takom prípade Dohoda zaniká dňom doručenia odstúpenia od Dohody druhému z Účastníkov dohody. Účastníci dohody sa dohodli, že dokumenty v zmysle Dohody sa doručujú na adresy ich sídla uvedené v tejto Dohode.

2. Táto Dohoda sa vyhotovuje v 2 (dvoch) rovnopisoch, pričom 1 (jeden) rovnopis obdrží BVS a 1 (jeden) rovnopis obdrží ZSVS.

3. K akejkoľvek zmene podmienok tejto Dohody môže dôjsť len na základe písomného očíslovaného dodatku k nej podpísaného oprávnenými zástupcami Účastníkov dohody.

4. Účastníci dohody vyhlasujú, že sa podrobne oboznámili s obsahom tejto Dohody, porozumeli jej, súhlasia s ňou a na znak súhlasu pripájajú osoby, prostredníctvom ktorých konajú, pod túto Dohodu svoje vlastnoručné podpisy.

5. Táto Dohoda nadobúda platnosť a účinnosť dňom jej podpísania ostatným z Účastníkov dohody.

6. Ak ktorékoľvek z ustanovení tejto Dohody je neplatné alebo neúčinné, alebo ak sa takým stane z akéhokoľvek dôvodu, potom platnosť alebo účinnosť ostatných ustanovení nebude žiadnym spôsobom dotknutá, pokiaľ to nie je vylúčené v zmysle príslušných právnych predpisov. V takomto prípade sa Účastníci dohody zaväzujú bez zbytočného odkladu nahradiť takéto neplatné alebo neúčinné ustanovenie (jeho časť) novým ustanovením, ktoré sa čo najviac priblíži k účelu neplatného alebo neúčinného ustanovenia (alebo jeho časti), ktorý v čase uzavretia tejto Dohody Účastníci dohody sledovali. Obdobne budú Účastníci dohody postupovať, ak sa zistí, že niektoré z ustanovení tejto Dohody je nevykonateľné.

7. Práva a povinnosti Účastníkov dohody, ktoré nie sú výslovne upravené v tejto Dohode, sa riadia príslušnými ustanoveniami zákona č. 513/1991 Zb. Obchodným zákonníkom v znení neskorších predpisov a ďalšími všeobecne záväznými predpismi Slovenskej republiky.

V Bratislave, dňa
Za BVS:

....

JUDr. Peter Olajoš
predseda predstavenstva a gen. riaditeľ

.....

Ing. Emerich Šinka
člen predstavenstva a fin. riaditeľ

V Nitre dňa 26. 04. 2021
Za ZSVS:

PhDr. Mgr. art. Otokar Klein
predseda predstavenstva

RNDr. Ján Krtík
podpredseda predstavenstva

....

Dodatok č. 1
k
Dohode o spoločnom postupe

Tento Dodatok č. 1 k Dohode o spoločnom postupe zo dňa 26. 4. 2021 (ďalej len ako „**Dodatok**") je uzavretý na základe vzájomnej dohody medzi nasledujúcimi účastníkmi:

Účastník I:

Bratislavská vodárenská spoločnosť, a. s., so sídlom Prešovská 48, 826 46 Bratislava, IČO: 35 850 370, zapísaná v Obchodnom registri Okresného súdu Bratislava I, Oddiel: Sa, Vložka č.: 3080/B, IČ DPH: SK2020263432, zastúpená pánom JUDr. Peter Olajoš, predseda predstavenstva a pánom Ing. Emerich Šinka, člen predstavenstva

(ďalej len ako " **BVS**")

a

Účastník II:

Západoslovenská vodárenská spoločnosť, a. s., so sídlom Nábrežie za hydrocentrálou 4, 949 60 Nitra, IČO: 36 550 949, zapísaná v Obchodnom registri Okresného súdu Nitra, Oddiel: Sa, Vložka č.: 10193/N, IČ DPH: SK2020154609, zastúpená pánom RNDr. Ján Krtík, podpredseda predstavenstva a pánom Ing. Marek Illéš, člen predstavenstva

(ďalej len ako " **ZsVS**")

1. BVS a ZsVS (spolu ďalej len ako „účastníci dohody") sa dohodli, na nasledovnej zmene Dohody o spoločnom postupe:

   - *v článku II. Predmet dohody, odsek 4. sa mení a jeho nové znenie je nasledovné:*

     „4. Účastníci dohody sa dohodli, že rozdelenie kúpnej ceny Nehnuteľností bude vo vyššie uvedenej zmluve o sprostredkovaní stanovené tak, že si ju Účastníci dohody rozdelia rovným dielom, a to bez ohľadu na stanovené Minimálne kúpne ceny Účastníkov dohody. Minimálna kúpna cena Nehnuteľností BVS bude stanovená znaleckým posudkom vypracovaným znalcom z odvetvia odhadu hodnoty nehnuteľností, ktorý zabezpečí BVS na vlastné náklady a predloží ho ZsVS. Hodnota nehnuteľností ZsVS bola stanovená v sume 1.310.000€ (slovom: jedenmilióntristodesať EUR) určenej znaleckým posudkom č. 49/2019 vypracovaným Ing. arch. Ivetou Horákovou, znalkyňou v odbore stavebníctvo, odvetvie pozemné stavby."

   - *v článku II. Predmet dohody, odsek 5. sa vypúšťa slovné spojenie „vrátane DPH".*

2. Ostatné ustanovenia Dohody o spoločnom postupe zostávajú v platnosti bez zmeny.

3. Tento Dodatok je vyhotovený v dvoch vyhotoveniach, pre každého účastníka po jednom.

4. Účastníci dohody vyhlasujú, že si tento Dodatok prečítali a porozumeli mu, že ich vôľa v ňom obsiahnutá je daná, jasná a slobodná, že u nich nedošlo k omylu a že prejavy vôle sú dostatočne určité a zrozumiteľné, zmluvná voľnosť nie je obmedzená a na znak súhlasu s jeho obsahom pripájajú svoje vlastnoručné podpisy.

Bratislavská vodárenská spoločnosť, a. s.

V Bratislave

Dňa 26. 11. 2021

.....

JUDr. Peter Olaboš,
predseda predstavenstva

.....

Ing. Emerich Šinka,
člen predstavenstva

Západoslovenská vodárenská spoločnosť, a. s.

V Nitre

Dňa 26. 11. 2021

.....

RNDr. Ján Krtík,
podpredseda predstavenstva

.....

Ing. Marek Illéš,
člen predstavenstva

OST/343/2021/BVS

ZMLUVA O SPROSTREDKOVANÍ

Táto zmluva o sprostredkovaní (ďalej len ako **„Zmluva"**) je uzavretá podľa ustanovení §§ 642 a nasl. zákona č. 513/1991 Zb. Obchodný zákonník v znení neskorších predpisov (ďalej len **„Obchodný zákonník"**) a na základe vzájomnej dohody medzi nasledujúcimi zmluvnými stranami:

Jones Lang LaSalle s. r. o., so sídlom Námestie Mateja Korvína 1, 811 07 Bratislava-Staré Mesto, Slovenská republika, IČO: 36 669 504, zapísaná v Obchodnom registri Okresného súdu Bratislava I, Oddiel: Sro, Vložka č.: 42088/B, IČ DPH: SK2022244884, zastúpená pánom Ing. Peter Nitschneider, konateľ

Ďalej len ako **"Sprostredkovateľ"**

a

Bratislavská vodárenská spoločnosť, a.s., so sídlom Prešovská 48, 826 46 Bratislava, IČO: 35 850 370, zapísaná v Obchodnom registri Okresného súdu Bratislava I, Oddiel: Sa, Vložka č.: 3080/B, IČ DPH: SK2020263432, zastúpená pánom JUDr. Peter Olajoš, predseda predstavenstva a pánom Ing. Emerich Šinka, člen predstavenstva

Ďalej len ako " **Spoločnosť 1**"

a

Západoslovenská vodárenská spoločnosť, a.s., so sídlom Nábrežie za hydrocentrálou 4, 949 60 Nitra, IČO: 36 550 949, zapísaná v Obchodnom registri Okresného súdu Nitra, Oddiel: Sa, Vložka č.: 10193/N, IČ DPH: SK2020154609, zastúpená pánom RNDr. Ján Krtík, podpredseda predstavenstva a pánom Ing. Marek Illéš, člen predstavenstva.

Ďalej len ako " **Spoločnosť 2**"

Spoločnosť 1 a Spoločnosť 2 ďalej spoločne len ako **„Klient"**

Zmluvné strany sa dohodli nasledovne:

Článok 1
Predmet Zmluvy

1.1 Klient je výlučným vlastníkom skupiny nehnuteľností známych pod komerčným názvom Areál Trnavská ul., pozostávajúcich z nehnuteľností vo výlučnom vlastníctve **Spoločnosti 1**:

a) stavba so súpisným číslom 5713, druh stavby - Iná budova, popis stavby: Prevádzková budova C, ktorá sa nachádza na ulici Trnavská cesta 32 v Bratislave, postavená na pozemku parcely registra „C" s parcelným číslom 15144/8, o výmere 561 m², druh pozemku: Zastavané plochy a nádvoria, v katastrálnom území Nivy, obec: BA – m. č. Ružinov okres: Bratislava II, zapísaná na Liste vlastníctva č. 1517 vedenom Okresným úradom v Bratislave katastrálnym odborom, vrátane príslušenstva:
   - Sieť počítačová, inventárne čísio 5300329,
   - Kabeláž štrukt. siabo + silnoprúd, inventárne číslo 5300649,
   - Žalúzia vert.300, inventárne číslo 35043,
   - Žalúzia vert.300, inventárne číslo 35044,
   - Žalúzia vert.300, inventárne číslo 35045,
   - Žalúzia vert.300, inventárne číslo 35046,
   - Koberec so soklami, inventárne číslo 7175003,
   - Kotolňa – úprava, inventárne číslo 2222169,
   - Kotol BUDERUS s príslušenstvom - podiel, inventárne čísio 3292546,

b) pozemkov:
   - parceia registra „C" s parcelným číslom 15144/8 o výmere 561 m², druh pozemku: Zastavané plochy a nádvoria, na ktorom je postavená stavba,
   - parcela registra „C" s parcelným číslom 15146 o výmere 1298 m², druh pozemku: Zastavané plochy a nádvoria,
   - parcela registra „C" s parcelným číslom 15144/7 o výmere 2474 m², druh pozemku: Zastavané plochy a nádvoria,
   - parcela registra „C" s parcelným číslom 15144/22 o výmere 7 m², druh pozemku: Zastavané plochy a nádvoria,
   - parceia registra „C" s parcelným číslom 15144/23 o výmere 96 m², druh pozemku: Zastavané plochy a nádvoria,

nachádzajúcich sa v katastrálnom území Nivy, obec: BA – m. č. Ružinov okres: Bratislava II, zapísaných na Liste vlastníctva č. 1517 vedenom Okresným úradom v Bratislave, katastrálnym odborom, vrátane príslušenstva:
   - Plot na parcele č. 15146,
   - Prípojka a rozvody vody na parcele č. 15146,
   - Vodomerná šachta na parcele č. 15146,
   - Spevnená plocha č. 1 na parcele č. 15146,
   - Spevnená plocha č. 2 na parcele č. 15146,
   - Závora GARD G 4000 na parcele č. 15144/7, inventárne čísio 5316011,
   - Chodník na parcele č. 15144/7,

- Spevnená plocha na parcele č. 15144/22,
- Spevnená plocha na parcele č. 15144/23,
- Horúcovod - elektročasť na parcele č. 15144/7, inventárne číslo 2222162,
- Horúcovod T32 Trnavská ul. na parcele č. 15144/7, inventárne číslo 2222163,
- Horúcovod T32 Trnavská ul. na parcele č. 15144/7, inventárne číslo 2222164,
- Horúcovod T32 Trnavská ul. na parcele č. 15144/7, inventárne číslo 2222165,
- Horúcovod T32 Trnavská ul. na parcele č. 15144/7, inventárne číslo 2222166,
- Horúcovod T32 Trnavská ul. na parcele č. 15144/7, inventárne číslo 2222167,
- Horúcovod T32 Trnavská ul. na parcele č. 15144/7, inventárne číslo 2222168.

a pozostávajúcich z nehnuteľností vo výlučnom vlastníctve **Spoločnosti 2:**

a) na liste vlastníctva č. 3546 ako:

- stavba súpisné číslo 160, popis stavby vrátnica, na pozemku parcelné číslo 15144/9,
- pozemok parcelné číslo 15144/9, zastavaná plocha a nádvorie, vo výmere 139 m2,
- stavba súpisné číslo 5714, popis stavby dielne a garáže, na pozemku parcelné číslo 15144/6,
- pozemok parcelné číslo 15144/6, zastavaná plocha a nádvorie, vo výmere 464 m2,
- stavba súpisné číslo 5715, popis stavby garáže, na pozemku parcelné číslo 15144/10,
- pozemok parcelné číslo 15144/10, zastavaná plocha a nádvorie, vo výmere 143 m2,
- stavba súpisné čísio 5717, popis stavby garáže, na pozemku parcelné číslo 15144/11,
- pozemok parcelné číslo 15144/11, zastavaná plocha a nádvorie, vo výmere 81 m2,

b) na liste vlastníctva č. 2104 ako:

- celkový spoluvlastnícky podiel 139748/293646-ín na pozemku parcelné číslo 15144/1, zastavaná plocha a nádvorie, vo výmere 950 m2,

c) na liste vlastníctva č. 1605 ako:

nebytové priestory na Trnavskej ceste číslo vchodu 32, s označením priestoru číslo NP1 až číslo N P29 spolu so spoluvlastníckymi podielmi s celkovým súčtom spoluvlastníckych podielov priestorov vo veľkosti 195218/293646-ín na spoločných častiach, spoločných zariadeniach a príslušenstve polyfunkčného

objektu Trnavská 32/A, B, súpisné číslo stavby 160, nachádzajúceho sa na pozemku parcelné číslo 15144/1,

(Vyššie uvedené nehnuteľnosti ďalej spoločne len ako **„Majetok“**).

Klient vyhlasuje, že má neobmedzené vlastnícke právo k Majetku, vrátane práva disponovať s Majetkom. Klient ďalej uvádza, že si nie je vedomý žiadnej skutočnosti, ktorá by v budúcnosti mohla brániť predaju Majetku, alebo brániť kupujúcim/budúcim vlastníkom v plnom užívaniu Majetku. Sprostredkovateľ je povinný si zadovážiť od Klienta všetky informácie o právach tretích osôb k Majetku (a Klient je povinný mu ich poskytnúť), tak, aby následne mohol záujemcov úplne a pravdivo informovať o týchto právach, aj s ohľadom na možné právne následky rezultujúce z prípadného predaja Majetku (ako napríklad vznik práva vypovedať zmluvu zo strany nájomcu v prípade zmeny prenajímateľa a pod.). Klient prehlasuje, že má záujem predať Majetok a to výlučne ako celok (t. j. všetky nehnuteľnosti špecifikované v článku 1, ods. 1.1 spolu).

1.2 Predmetom tejto Zmluvy je záväzok Sprostredkovateľa s odbornou starostlivosťou vyvíjať činnosť smerujúcu k tomu, aby Klient mal príležitosť uzavrieť s treťou osobou (kupujúcim) kúpnu zmluvu, predmetom ktorej bude odplatný prevod vlastníckeho práva k Majetku na tretiu osobu (kupujúceho) za podmienok špecifikovaných v ods. 1.3 (ďalej len „**Kúpna zmluva**“) a záväzok Klienta zaplatiť Sprostredkovateľovi odplatu (províziu) za sprostredkovanie uzatvorenia Kúpnej zmluvy vo výške a za podmienok podľa článku 4 tejto Zmluvy.

1.3 Klient má v úmysle odplatne previesť Majetok na tretiu osobu výlučne za predpokladu splnenia nasledovných podmienok, ktoré pre účely tejto Zmluvy predstavujú minimálne požiadavky na výber záujemcu o kúpu Majetku a obsah Kúpnej zmluvy:

(i) dohodnutá kúpna cena za Majetok (vrátane DPH) bude minimálne vo výške určenej ako súčet (i) sumy 652.349,78 EUR vrátane príslušnej DPH za nehnuteľnosti vo výlučnom vlastníctve Spoločnosti 1, (ii) sumy 1.322.557,59 EUR vrátane príslušnej DPH za nehnuteľnosti vo výlučnom vlastníctve Spoločnosti 2 a (iii) Odmeny vrátane DPH špecifikovanej v článku 4 ods. 4.1 (ďalej len „**Minimálna kúpna cena**“; Minimálna kúpna cena je určená vrátane príslušnej DPH);

(ii) Klient bude oprávnený užívať Majetok minimálne do 31.12.2021 bezodplatne;

(iii) Kúpna cena za Majetok bude uhradená najneskôr do 31.12.2021, pričom úhradou sa rozumie pripísanie celkovej výšky Kúpnej ceny na určené účty spôsobom a vo výškach uvedených v Kúpnej zmluve v pomere, v akom sa podieľajú na tvorbe Minimálnej kúpnej ceny;

1.4 Kllent poveruje Sprostredkovateľa uskutočnením akýchkoľvek krokov, ktoré umožnia získanie a predstavenie kupujúcich. Klient týmto poveruje Sprostredkovateľa zverejnením informácií o Majetku v rozsahu nevyhnutnom pre efektívne vyhľadanie kupujúcich a zariadením prehliadok Majetku.

Článok 2
Práva a povinnosti Sprostredkovateľa

2.1 Počas vykonávania činností podľa tejto Zmluvy, Sprostredkovateľ bude vykonávať svoju činnosť v súlade s odbornou starostlivosťou, Siovenským právom a záujmaml Klienta s cieľom dosiahnuť najlepšie možné podmienky pre Klienta. Sprostredkovateľ vynaloží jeho najlepšie úsilie za účelom vyhľadania potenciálnych kupujúcich v čo najkratšom čase.

2.2 Sprostredkovateľ bude Klientovi pravidelne predkladať písomné správy o potenciálnych kupujúcich, resp. o stave rokovaní s nimi. Tieto správy budú Kiientovi odovzdávané elektronicky ich zaslaním na emailové adresy uvedene v článku 7 Zmluvy každý druhý týždeň, pokiaľ nebude dohodnuté inak. Sprostredkovateľ bude aktívne spolupracovať so zástupcami Klienta.

2.3 Počas vykonávania marketingu realizovaného skúseným personálom určeným na tento účel, Sprostredkovateľ bude informovať Klienta o vlastnostiach trhu a aktuálnych cenách nehnuteľností, odporúčať vhodnú stratégiu rokovaní, zabezpečovať kontakty medzl Klientom a pravdepodobnými kupujúcimi, sprevádzať Kiientových zástupcov a poskytovať im všetku potrebnú pomoc.

2.4 Sprostredkovateľ bude znášať všetky náklady, ktoré sú spojené s vyhľadávaním kupujúcich. Sprostredkovateľ najmä znáša všetky výdavky spojené s týmito úkonmi:

a) obhliadka Majetku,
b) zabezpečenie profesionálnej fotodokumentácie,
c) príprava a zabezpečenie podkladov vyžiadaných záujemcami (tretími osobami),
d) zabezpečenie propagačných materiálov o Majetku,
e) profesionálna propagácia Majetku na webovej stránke Sprostredkovateľa,
f) profesionálna propagáciu Majetku na renomovaných realitných serveroch,
g) profesionálna propagáciu Majetku v printových médiách,
h) profesionálna propagáciu Majetku na realitných veľtrhoch,
i) kompletné realitné, právne a daňové poradenstvo Klientovi z oblasti realít,
j) vypracovanie všetkých potrebných zmlúv, podkladov a protokolov, najmä návrh Kúpnej zmluvy a návrh na vklad vlastníckeho práva na základe Kúpnej zmluvy do katastra nehnuteľností.

Článok 3
Práva a povinnosti Klienta

3.1 Klient v primeranej lehote na písomné požiadanie Sprostredkovateľa odovzdá Sprostredkovateľovi Sprostredkovateľom špecifikovanú dokumentáciu alebo informácie týkajúce sa Majetku, ktoré môžu byť potrebné za účelom efektívneho pokračovania v marketingu a zároveň bude Sprostredkovateľa informovať bez zbytočného odkladu o akýchkoľvek zmenách alebo nových skutočnostiach týkajúcich sa Majetku, ktoré môžu mať význam pre činnosti Sprostredkovateľa vykonávané na základe tejto Zmluvy alebo pre potenciálnych kupujúcich, ak to bude potrebné v záujme dosiahnutia účelu sledovaného touto Zmluvou.

3.2 Klient bude informovať Sprostredkovateľa bez zbytočného odkladu o predstavení všetkých potenciálnych kupujúcich, ktorí budú predstavení priamo Klientovi. Ďalej Klient bez zbytočného odkladu potvrdí Sprostredkovateľovi všetky prijaté predstavenia potenciálnych kupujúcich emailom za použitia emailových adries uvedených v článku 7 tejto Zmluvy. Klient týmto vyhlasuje a ubezpečuje Sprostredkovateľa, že (i) kontaktná osoba Klienta uvedená v článku 7 Zmluvy je plne oprávnená potvrdiť v mene Klienta predstavenia potenciálnych kupujúcich vykonaných Sprostredkovateľom a (ii) emailové adresy uvedené v článku 7 Zmluvy patria Klientovi a akékoľvek správy odoslané na tieto emailové adresy alebo prijaté z týchto emailových adries sú správami zaslanými Klientovi, resp. prijatými Klientom.

3.3 Klient sa zaväzuje zaplatiť Sprostredkovateľovi za jeho služby poskytnuté v súlade s touto Zmluvou odmenu podľa podmienok stanovených v článku 4 nižšie.

3.4 Klient, resp. všetky subjekty vystupujúce v tejto Zmluve na strane Klienta sa zaväzujú, že budú dodržiavať akékoľvek povinnosti vyplývajúce z akýchkoľvek príslušných slovenských, európskych, alebo akýchkoľvek iných právnych predpisov týkajúcich sa boja proti praniu špinavých peňazí (AML - anti-money laundering), najmä, avšak nielen, zákona č. 297/2008 Z.z. o ochrane pred legalizáciou príjmov z trestnej činnosti a o ochrane pred financovaním terorizmu a o zmene a doplnení niektorých zákonov v znení neskorších predpisov, a že sa podrobia akýmkoľvek postupom alebo procesom dôvodne vyžadovaným Sprostredkovateľom v súlade s uvedenými právnymi predpismi. Pre odstránenie akýchkoľvek pochybností, povinnosť Klienta podľa predchádzajúcej vety bude znamenať, že Klient je povinný poskytnúť Sprostredkovateľovi akúkoľvek a všetku súčinnosť a spoluprácu, ako aj akékoľvek a všetky dokumenty a informácie potrebné na splnenie povinností vyplývajúcich z vyššie uvedených právnych predpisov a na identifikáciu KÚV (konečných užívateľov výhod) Klienta, vrátane vyplnenia a podpísania KYC (know your customer=poznaj svojho klienta) formulárov a dotazníkov.

3.5 Klient týmto určuje Sprostredkovateľa za výhradného sprostredkovateľa predaja Majetku. Klient sa zaväzuje, že počas platnosti a účinnosti tejto Zmluvy nepoverí sprostredkovaním predaja Majetku iného sprostredkovateľa a že Majetok nepredá

tretej osobe sám bez súčinnosti Sprostredkovateľa. Klient najmä so žiadnou osobou, ktorá má alebo by mohla mať na trhu konkurenčné postavenie, alebo ktorá sa zaoberá podobným predmetom činnosti ako Sprostredkovateľ, neuzavrie žiadnu zmluvu alebo dohodu, či už písomne, ústne alebo iným faktickým konaním, ktorej predmetom by bolo vykonávanie činnosti zhodnej alebo obdobnej ako je predmet tejto Zmluvy a že Klient nebude akokoľvek inak vyhľadávať tretie osoby prejavujúce záujem o kúpu Majetku než prostredníctvom Sprostredkovateľa a tiež že Klient neuzatvorí sám s treťou osobou kúpnu zmluvu alebo zmluvu o budúcej zmluve, obsahom ktorej je prevod vlastníckeho práva k Majetku (ďalej len „**Exkluzivita**").

Článok 4
Odmena

4.1 Klient je povinný zaplatiť Sprostredkovateľovi odmenu za jeho činnosť, na ktorú môže Sprostredkovateľovi vzniknúť nárok v súlade s podmienkami podľa článku 4, ods. 4.2 tejto Zmluvy nižšie, a to vo výške **2,5 %** z kúpnej ceny Majetku (ďalej len ako „**Odmena**"). Odmena zahŕňa akékoľvek a všetky výdavky a náklady Sprostredkovateľa podľa tejto Zmluvy. Odmena je vrátane DPH.

4.2 Právo Sprostredkovateľa na Odmenu podľa článku 4, ods. 4.1 vzniká až kumulatívnym splnením nasledovných podmienok:

a) uzavretie Kúpnej zmluvy s obsahom súladným s ustanovením článku 1, ods. 1.3 tejto Zmluvy, a
b) dohodnutá kúpna cena za Majetok bude zo strany kupujúceho riadne uhradená najneskôr do 31.12.2021, pričom úhradou sa rozumie pripísanie celkovej výšky Kúpnej ceny na určené účty spôsobom a vo výškach uvedených v tejto Zmluve a Kúpnej zmluve.

4.3 Zmluvné strany sa dohodli, že v prípade ak Klient poruší Exkluzivitu, t. j. ak Klient poruší akýkoľvek zo svojich záväzkov uvedených v článku 3, ods. 3.5, má Sprostredkovateľ nárok na úhradu Odmeny bez ohľadu na ustanovenie článku 4 ods. 4.2 tejto Zmluvy.

4.4 Odmena Sprostredkovateľa podľa tejto Zmluvy bude splatná v lehote 30 dní odo dňa doručenia faktúry do podateľne v sídle Klienta a bude poukázaná na bankový účet Sprostredkovateľa uvedený vo faktúre vystavenej Sprostredkovateľom. Sprostredkovateľ vystaví a odošle faktúru Spoločnosti 1 vo výške 50 % Odmeny a Spoločnosti 2 vo výške 50 % Odmeny, do 15 dní od vzniku práva Sprostredkovateľa na úhradu Odmeny podľa ustanovenia článku 4, ods. 4.2 alebo 4.3 Zmluvy. Faktúra - daňový doklad bude obsahovať náležitosti v súlade so zákonom č. 222/2004 Z. z. o dani z pridanej hodnoty v znení neskorších predpisov. Vo faktúre Sprostredkovateľ uvedie interné číslo objednávky, pod ktorým ju Klient eviduje, v prípade, že ho Klient Sprostredkovateľovi oznámil najneskôr v deň vystavenia faktúry. V prípade, že faktúra

nebude obsahovať potrebné náležitosti podľa tohto odseku Zmluvy, Klient je oprávnený vrátiť ju Sprostredkovateľovi na prepracovanie alebo doplnenie. V takom prípade sa zastaví plynutle iehoty splatnosti faktúry a nová lehota splatnosti začne plynúť dňom doručenia opravenej faktúry do podateľne v sídle Klienta.

4.5 Za deň platby podľa ods. 4.4 sa bude považovať deň, v ktorý bude splatná čiastka v ceiosti pripísaná na bankový účet Sprostredkovateľa. Ak Klient neuhradí faktúru v stanovenom termíne v zmysle Zmluvy, má Sprostredkovateľ právo uplatniť si u Klienta nárok na zapiatenie úroku z omeškania vo výške 0,05 % z nezaplatenej čiastky za každý deň omeškania.

4.6 Kiient je povinný informovať Sprostredkovateľa o dátumoch uzavretia Kúpnej zmluvy, ako aj sumách rozhodujúcich pre výpočet Odmeny v súlade s touto Zmluvou, a to v lehote päť (5) kalendárnych dní od vzniku práva Sprostredkovateľa na úhradu Odmeny podľa ustanovenia čiánku 4, ods. 4.2 aiebo 4.3 Zmiuvy.

Článok 5
Ochrana dôverných informácií

5.1 Každá zo zmluvných strán sa zaväzuje, že zachová dôvernosť akýchkoľvek materiálov, informácií alebo myšlienok, ktoré jej poskytne alebo inak sprístupní druhá zmluvná strana alebo o ktorých sa dozvie v súvislosti s realizáciou predmetu a účeiu tejto Zmluvy alebo podľa ustanovení tejto Zmluvy (ďalej len ako **„Dôverné informácie“**). Zmluvné strany s výnimkou prípravy a prípadnej realizácie tejto Zmluvy nepoužijú, nebudú reprodukovať, ani neposkytnú žiadne Dôverné informácie bez predchádzajúceho písomného súhiasu druhej zmluvnej strany.

5.2 Dôverné informácie zahŕňajú materiály, informácie o kiientoch, dodávateľoch a iných osobách, vrátane materiálov, informácií a myšlienok týkajúcich sa podnikateľských činností, plánov, prevádzok, produktov, technológií, služieb, metód, postupov, zariadení a systémov, či už v písomnej, ústnej alebo inej forme, ako aj informácie predstavujúce obchodné tajomstvo. Obchodné tajomstvo tvoria všetky skutočnosti obchodnej, výrobnej alebo technickej povahy súvisiace s podnikom, ktoré majú skutočnú alebo aspoň potenciálnu materiálnu alebo nemateriálnu hodnotu, nie sú v príslušných obchodných kruhoch bežne dostupné, majú byť podľa vôle zmluvných strán utajené a príslušná zmluvná strana zodpovedajúcim spôsobom ich utajenie zabezpečuje.

5.3 Zmiuvné strany vyvinú maximálne úsilie, aby zabránili prezradeniu a neoprávnenej reprodukcii aiebo použitiu Dôverných informácií, pričom úsiiie zmiuvnej strany nebude o nič menšie ako úsilie, ktoré by vynaložiia na ochranu viastných Dôverných informácií.

5.4 Zmluvné strany sa zaväzujú, že nebudú používať Dôverné informácie spôsobom, ktorý by priamo alebo nepriamo poškodzovai druhú zmluvnú stranu. Pri ochrane

Dôverných informácií sú zmluvné strany povinné najmä sa zdržať konania, ktorým by tretej osobe neoprávnene, t.j. bez predošlého písomného súhlasu druhej zmluvnej strany, oznámili, sprístupnili alebo pre seba alebo pre tretiu osobu využili Dôverné informácie.

5.5 Uvedené obmedzenia budú platné až dovtedy, pokiaľ Zmluvná strana nebude schopná preukázať, že na poskytnutie alebo sprístupnenie alebo použitie príslušnej informácie získala súhlas druhej Zmluvnej strany alebo že príslušné informácie sú známe alebo dostupné verejnosti, alebo všeobecne známe alebo dostupné v príslušných odborných kruhoch, pričom sa stali známe alebo dostupné inak ako v dôsledku konania alebo opomenutia tejto Zmluvnej strany v rozpore s touto Zmluvou.

5.6 V prípade, že má niektorá zo Zmluvných strán pochybnosti v tom, či majú byť akékoľvek skutočnosti podľa vôle druhej Zmluvnej strany utajené, je táto strana povinná si pred ich oznámením alebo sprístupnením tretej osobe na to vyžiadať písomný súhlas druhej Zmluvnej strany.

5.7 Zamestnanci zmluvných strán budú so všetkými Dôvernými informáciami narábať za podmienok prísneho zachovávania mlčanlivosti. Zmluvná strana poskytne úplné alebo z časti Dôverné informácie svojim odborným poradcom viazaným profesionálnou povinnosťou mlčanlivosti ako napr. advokáti, audítori či daňoví poradcovia a len tým svojim zamestnancom, ktorí potrebujú byť v rámci svojho výkonu funkcie resp. svojej pracovnej náplne s nimi oboznámení. Zmluvné strany sa zaväzujú oboznámiť príslušných zamestnancov s touto zmluvou, ktorí budú povinní zachovávať dôvernosť Dôverných informácií v rovnakom rozsahu ako je uvedené v tejto Zmluve. V prípade porušenia tejto povinnosti budú dotknuté zmluvné strany niesť zodpovednosť za všetky takto vzniknuté škody, ktoré môže poškodená zmluvná strana vymáhať súdnou cestou.

5.8 Záväzky stanovené v predchádzajúcich odsekoch tohto článku Zmluvy podliehajú nasledujúcim výnimkám:

a) sprístupnenie Dôverných informácií je uložené súdnym príkazom alebo príkazom orgánu verejnej moci, ktorý na to má riadnu príslušnosť a oprávnenie; alebo
b) sprístupnenie Dôverných informácií je uložené zákonom alebo iným všeobecne záväzným právnymi predpisom; alebo
c) sprístupnenie právnym alebo iným odborným poradcom Zmluvných strán, za podmienky že takýto poradcovia budú zaviazaní zachovávať dôvernosť Dôverných informácií v súlade s týmto článkom Zmluvy; alebo
d) Dôverné informácie sú verejne známe z iných dôvodov ako z dôvodu porušenia záväzkov podľa Zmluvy; alebo
e) k sprístupneniu Dôverných informácií došlo s predchádzajúcim písomným súhlasom Zmluvnej strany, ktorej sa Dôverné informácie týkajú.

Článok 6
Trvanie Zmluvy, Ukončenie

6.1 Táto Zmluva je uzavretá na dobu určitú do 31.12.2021 a nadobúda platnosť dňom jej podpisu všetkými Zmluvnými stranami a účinnosť dňom nasledujúcim po dni jej zverejnenia na webovom sídle Klienta. Ak Zmluva nie je zverejnená do siedmich (7) dní odo dňa jej uzatvorenia na webovom sídle Klienta, Sprostredkovateľ sa zaväzuje bezodkladne upovedomiť Klienta o tejto skutočnosti a zároveň je oprávnený podať návrh na zverejnenie Zmluvy v Obchodnom vestníku.

6.2 Táto Zmluva môže byť tiež skončená:

a) Výpoveďou ktorejkoľvek zmluvnej strany bez udania dôvodu;

b) Vstupom do likvidácie Sprostredkovateľa alebo Klienta; alebo

c) vzájomnou dohodou zmluvných strán.

6.3 Vypovedať túto Zmluvu v zmysle ods. 6.2 písm. a) Zmluvy môže ktorákoľvek zmluvná strana, a to písomnou výpoveďou doručenou druhej zmluvnej strane. Nasledujúci deň po dni doručenia takejto výpovede druhej zmluvnej strane začne plynúť jednomesačná výpovedná lehota.

Článok 7
Oznámenia a kontaktné osoby

7.1 Akékoľvek oznámenia, výzvy, žiadosti a iná korešpondencia podľa tejto Zmluvy, vrátane výpovede tejto Zmluvy (ďalej spoločne len „**Oznámenia**"), musia mať písomnú formu a musia byť doručené osobne, zaslané faxom, emailom, poštou alebo kuriérom s potvrdením o doručení. Oznámenia sa považujú za doručené okamihom doručenia (ak sú doručované osobne), po potvrdení prenosu faxovej správy (ak sú zasielané faxom), po potvrdení prijatia emailovej správy (ak sú zasielané emailom), okamihom uplynutia odbernej lehoty pre vyzdvihnutie zásielky u poštového prepravcu (ak sú posielané poštou) alebo okamihom potvrdenia dokladu o doručení (ak sú posielané kuriérom), pokiaľ nie je Zmluvnými stranami dohodnuté inak. Zmluvné strany sa dohodli, že v prípade akýchkoľvek pochybností o doručení Oznámenia sa Oznámenie bude považovať za doručené uplynutím odbernej lehoty pre vyzdvihnutie Oznámenia u poštového prepravcu Slovenská pošta, a.s., so sídlom Partizánska cesta 9, 975 99 Banská Bystrica, IČO: 36 631 124. Zmluvné strany sa dohodli, že pri doručovaní Oznámení, s výnimkou doručovania oznámenia o odstúpení od tejto Zmluvy alebo výpovedi tejto Zmluvy, je zachovaná písomná forma aj v prípade, ak je Oznámenie doručované prostredníctvom emailu na emailové adresy uvedené v tomto článku Zmluvy s potvrdením prijatia emailovej správy.

7.2 Zmluvné strany sa dohodli, že budú pri doručovaní Oznámení používať výhradne nasledovné kontaktné údaje:

Oznámenia zasielané Sprostredkovateľovi:
Spoločnosť: **Jones Lang LaSalle s. r. o.**
Adresa: Námestie Mateja Korvína 1, 811 07 Bratislava

Kontaktná osoba 1:
Email 1:

Kontaktná osoba 2:
Email 2:

Oznámenia zasielané Klientovi:
Spoločnosť: **Bratislavská vodárenská spoločnosť, a.s.**
Adresa: Prešovská 48, 826 46 Bratislava

Kontaktná osoba 1:
Email 1:

Spoločnosť: **Západoslovenská vodárenská spoločnosť, a.s.**
Adresa: Nábrežie za hydrocentrálou 4, 949 60 Nitra
Kontaktná osoba 1:
Email 1:

Zmluvné strany sa dohodli, že kontaktné osoby uvedené v tomto článku Zmluvy bude možné zmeniť výhradne písomným oznámením dotknutej zmluvnej strany doručeným druhej zmluvnej strane.

Článok 8
Záverečné ustanovenia

8.1 Práva a povinnosti, ktoré neupravuje táto Zmluva, sa budú spravovať právom Slovenskej republiky, najmä príslušnými ustanoveniami Obchodného zákonníka o Zmluve o sprostredkovaní.

8.2 Táto Zmluva a akékoľvek jej dodatky a prílohy predstavujú celú Zmluvu medzi Zmluvnými stranami.

8.3 Táto Zmluva môže byť doplnená alebo zmenená iba na základe písomných očíslovaných dodatkov podpísaných oboma Zmluvnými stranami.

8.4 V prípade, ak akékoľvek ustanovenie Zmluvy bude alebo sa stane neplatným z akéhokoľvek dôvodu, ostatné ustanovenia ostanú nedotknuté. Neplatné alebo

neúčinné ustanovenie bude nahradené ustanovením všeobecne záväznej právnej úpravy upravujúcej vzájomné vzťahy Zmluvných strán, alebo iným ustanovením, ktoré je rovnocenné zamýšľanému významu neplatného alebo neúčinného ustanovenia.

8.5 Všetky spory, ktoré vzniknú z tejto Zmluvy, vrátane sporov o jej platnosť, výklad alebo zrušenie, budú riešené a s konečnou platnosťou urovnané vecne a miestne príslušným súdom v Slovenskej republike.

8.6 Táto Zmluva je vyhotovená v troch (3) vyhotoveniach. Klient obdrží dve (2) vyhotovenia a Sprostredkovateľ obdrží jedno (1).

Podpísané v mene:

Jones Lang LaSalle s. r. o.

V BRATISLAVE

DŇA 12/10/2021

.....

Ing. Peter Nitschneider,
konateľ

Bratislavská vodárenská spoločnosť, a.s.

V BRATISLAVE

DŇA 11.10.21 2021

.....

JUDr. P[illegible] Olajoš
predse[illegible] [illegible]edstavenstva

.....

Ing. Emerich Šinka,
člen predstavenstva

Západoslovenská vodárenská spoločnosť, a.s.

V NITRE

DŇA 11.10., 2021

...

RNDr. Ján Krtík
podpredseda predstavenstva

.....

Ing. Marek Illéš
člen predstavenstva

Dod. č. 1 k OST/343/2021/BVS

Dodatok č. 1
k
ZMLUVE O SPROSTREDKOVANÍ

Tento dodatok č. 1 k zmluve o sprostredkovaní (ďalej len ako **„Dodatok"**) je uzavretý na základe vzájomnej dohody medzi nasledujúcimi zmluvnými stranami:

Jones Lang Lasalle s .r. o., so sídlom Námestie Mateja Korvína 1, 811 07 Bratislava-Staré Mesto, Slovenská republika, IČO: 36 669 504, zapísaná v Obchodnom registri Okresného súdu Bratislava I, Oddiel: Sro, Vložka č.: 42088/B, IČ DPH: SK2022244884, zastúpená pánom Ing. Peter Nitschneider, konateľ

Ďalej len ako **"Sprostredkovateľ"**

a

Bratislavská vodárenská spoločnosť, a. s., so sídlom Prešovská 48, 826 46 Bratislava, IČO: 35 850 370, zapísaná v Obchodnom registri Okresného súdu Bratislava I, Oddiel: Sa, Vložka č.: 3080/B, IČ DPH: SK2020263432, zastúpená pánom JUDr. Peter Olajoš, predseda predstavenstva a pánom Ing. Emerich Šinka, člen predstavenstva

Ďalej len ako **" Spoločnosť 1"**

a

Západoslovenská vodárenská spoločnosť, a. s., so sídlom Nábrežie za hydrocentrálou 4, 949 60 Nitra, IČO: 36 550 949, zapísaná v Obchodnom registri Okresného súdu Nitra, Oddiel: Sa, Vložka č.: 10193/N, IČ DPH: SK2020154609, zastúpená pánom RNDr. Ján Krtík, podpredseda predstavenstva a pánom Ing. Marek Illéš, člen predstavenstva

Ďalej len ako **" Spoločnosť 2"**

Spoločnosť 1 a Spoločnosť 2 ďalej spoločne len ako **„Klient"**

Zmluvné strany sa dohodli nasledovne:

Článok 1
Predmet Dodatku

1.1 Zmluvné strany uzatvorili dňa 12. 10. 2021 Zmluvu o sprostredkovaní (ďalej len „Zmluva"), ktorou sa Sprostredkovateľ zaviazal sprostredkovať predaj Majetku Klienta za podmienok bližšie špecifikovaných v Zmluve.

1.2 Predmetom tohto Dodatku je dohoda Zmluvných strán na zmene článku 1 bodu 1.3 Zmluvy, ktorého nové znenie je nasledovné:

„1.3 Klient má v úmysle odplatne previesť Majetok na tretiu osobu výlučne za predpokladu splnenia nasledovných podmienok, ktoré pre účely tejto Zmluvy predstavujú minimálne požiadavky na výber záujemcu o kúpu Majetku a obsah Kúpnej zmluvy:

*(i) Všeobecná hodnota a minimálna kúpna cena nehnuteľnosti vo výlučnom vlastníctve Spoločnosti 1 je vo výške 1.548.062,01 EUR (bez DPH) a všeobecná hodnota a minimálna kúpna cena nehnuteľnosti vo výlučnom vlastníctve Spoločnosti 2 je vo výške 1.322.557,59 EUR (bez DPH). Minimálnu kúpnu cenu Majetku tvorí súčet vyššie uvedených minimálnych kúpnych cien (ďalej spolu len „**Minimálna kúpna cena**");*

(ii) Klient bude oprávnený užívať Majetok minimálne do 31. 3. 2022 bezodplatne, pre vylúčenie pochybností bude k vyššie uvedenému dátumu Majetok zo strany Klienta vyprataný;

(iii) Kúpna cena za Majetok bude záujemcom vinkulovaná v prospech určeného účtu Klienta podľa podmienok dohodnutých v kúpnej zmluve uzatvorenej medzi záujemcom a Spoločnosťou 1 a Spoločnosťou 2 najneskôr dňa 31. 12. 2021;

(iv) Spoločnosť 1 a Spoločnosť 2 sa, bez ohľadu na minimálne kúpne ceny uvedené v odseku (i) tohto bodu, dohodli, že kúpna cena za Majetok bude rozdelená medzi nich rovným dielom. V prípade pozitívneho rozdielu medzi časťou kúpnej ceny uhradenou jednej spoločnosti, v zmysle vyššie uvedeného odseku (iii) a polovicou kúpnej ceny za Majetok, zaväzuje sa tento pozitívny rozdiel previesť tá spoločnosť, ktorej vznikne, a to do 10 dní od vykonania úhrady v zmysle vyššie uvedeného odseku (iii), v prospech určeného účtu druhej spoločnosti. Vyrovnanie rozdielu kúpnej ceny bude medzi Spoločnosťou 1 a Spoločnosťou 2 vyporiadané na základe samostatnej dohody podľa pravidiel uvedených v tomto odseku. Pre vylúčenie pochybností sa pre účely vyporiadania použije kúpna cena Majetku bez DPH."

Článok 2
Záverečné ustanovenia

2.1 Ostatné ustanovenia Zmluvy, ktoré nie sú upravené týmto Dodatkom zostávajú v platnosti bez zmeny.
2.2 Tento Dodatok nadobúda platnosť dňom jeho podpisu oprávnenými zástupcami oboch Zmluvných strán a účinnosť dňom nasledujúcim po dni jeho zverejnenia na webovom sídle Objednávateľa.

2.3 Tento Dodatok je vyhotovený v troch (3) vyhotoveniach. Klient obdrží dve (2) vyhotovenia a Sprostredkovateľ obdrží jedno (1).

2.4 Zmluvné strany vyhlasujú, že si tento Dodatok prečítali a porozumeli mu, že ich vôľa v ňom obsiahnutá je daná, jasná a slobodná, že u nich nedošlo k omylu a že prejavy vôle sú dostatočne určité a zrozumiteľné, zmluvná voľnosť nie je obmedzená a na znak súhlasu s jeho obsahom pripájajú svoje vlastnoručné podpisy.

Podpísané v mene:

Jones Lang Lasalle s. r. o.

V Bratislave

DŇA 26. 11. 2021

Ing. Peter Nitschneider,
konateľ

Bratislavská vodárenská spoločnosť, a. s.

V Bratislave

DŇA 26. 11. 2021

JUDr. Peter Blajoš,
predseda predstavenstva

Ing. Emerich Šinka,
člen predstavenstva

Západoslovenská vodárenská spoločnosť, a. s.

V Nitre

DŇA 26. 11. 2021

RNDr. Ján Krtík,
podpredseda predstavenstva

Ing. Marek Illéš,
člen predstavenstva

Predaj nehnuteľnosti Areál Trnavská

Porovnanie ponúk

Bratislava

8/11/2021

Proces

- Spoločnosť JLL bola oslovená za účelom sprostredkovanla predaja nehnuteľností na Trnavskej ceste v Bratislave – tzv. “Areál Trnavkská”
- K uskutočnenlu tohto cieľa doslal vykonala nasledovné kroky:

Uskutočnené kroky spoločnosťou JLL

- *Analýza dostupnej dokumentácie a kontextu nehnuteľnosti*
- *Výzva na doplnenie chýbajúcich informácií*
- *Spracovanie marketingového materiálu – Flyer nehnuteľnosti*
- *Príprava zoznamu potenciálnych kupujúcich*
- *Osobné, telefonické a / alebo emailové oslovenie potenciálnych záujemcov, rozposlanie marketingového materiálu*
- *Komunikácia s potenciálnymi záujemcami, zber spätnej väzby, odpovede na doplňujúce otázky*
- *Príprava a rozposlanie záväzku mlčanlivosti potenciálnym záujemcom o kúpu*
- *Komunikácia so záujemcami*
- *Zozbieranie ponúk*
- *Vyhodnotenie ponúk*

Zoznam oslovených spoločností, ktoré poskytli spätnú väzbu

Meno Spoločnosti	Prejavený záujem
YIT	Nie
Penta	Nie
Mint Investment	Nie
Lincoln Property Company	Nie
JTRE	Nie
ImmoCap	Áno
HB Reavis	Nie
GW Development	Áno
CTP	Nie
Belevis	Nie
ATC	Áno

Najčastejšie dôvody nezáujmu

- Projekt je malý pre zámer
- Členitý pozemok (možné blokačné pozemky)
- Ťarchy a bremená nehnuteľnosti
- Nevyhovujúci územný plán
- Oportunistická kúpa
- Nemožnosť rozšíriť projekt v okolí
- Časový aspekt

Cenové ponuky záujemcov a podmienky

	ImmoCap	GW Development	ATC
Ponúkaná cena za nehnuteľnosti vo vlastníctve spoločnosti 1*	1,420,000	1,340,000	1,552,000
Ponúkaná cena za nehnuteľnosti vo vlastníctve spoločnosti 2*	1,030,000	1,195,000	1,328,000
Ponúkaná cena spolu	**2,450,000**	**2,535,000**	**2,880,000**
Platnosť ponuky	30 November	30 dní (5 December)	V ponuke nešpecifikované
Poznámky	Požiadavka exkluzivity, požiadavka dôvernosti	Preferované financovanie bankou, flexibilita pri procese predaja	Požiadavky na informácie ohľadom transakcie a termínov
Poradie podľa ceny a požiadaviek (JLL)	**3**	**2**	**1**

*Bratislavská vodárenská spoločnosť,a.s. – Spoločnosť 1;
Západoslovenská vodárenská spoločnosť, a.s. – Spoločnosť 2

Kontakty

Jones Lang LaSalle

Blumental Offices II
Námestie Mateja Korvína 1
811 07 Bratislava
Slovakia

www.jll.com / www.jll.sk

Country Manager

Peter Nitschneider
+421 908 561 879
peter.nitschneider@eu.jll.com

Head of Research & Advisory

Ján Bošácky
+421 918 110 857
jan.bosacky@eu.jll.com

Znalkyňa: v odbore Stavebníctvo; odvetvie pozemné stavby a odhad hodnoty nehnuteľností Ing. arch. Iveta Horáková, bytom Palisády č. 42, 811 06 Bratislava
tel.: 0903246030, iveta.horakova@gmail.com

Zadávateľ: Bratislavsky vodárenská spoločnosť, a.s., Prešovská 48, 826 46 Bratislava

Číslo spisu/objednávky: ústna

DOPLNENIE č. 1

znaleckého úkonu č. 53 / 2021

Vo veci stanovenia všeobecnej hodnoty prevádzkovej budovy súp.č. 5713 s príslušenstvom na p.č. 15144/8 a pozemkov parc.č. 15144/7-8; 15144/22-23 a 15146 k.ú. Nivy, obec Bratislava-m.č. Ružinov, okres Bratislava II

Počet strán (z toho príloh): 11 (2A_4)

Počet odovzdaných vyhotovení: 3

I. ÚVOD

1.1. Úloha znalca: doplniť posudok č. 53 / 2021
1.2. Účel dodatku: doplniť posudku v písomnom vyhotovení na základe nových údajov, ktoré majú vplyv na záver znaleckého posudku č. 53 / 2021
1.3. Dátum vyžiadania dodatku: 05.09.2021
1.4. Doplňujúce doklady:
Okresný úrad Bratislava, katastrálny odbor pod č. K1-5177/2021 z 23.8.2021
1.5. Osobité požiadavky zadávateľa: nie sú

Na základe zistenia nových skutočností z Okresného úradu Bratislava katastrálny odbor z 23.08.2021 bola jednotková cena pozemkov v posudzovanej lokalite upravená z dôvodu, že v katastrálnom území Nivy boli uskutočnené prevody alebo prechody porovnateľných pozemkov, v blízkej minulosti (v rokoch 2019-2021), porovnateľnej výmery (cca 2000 m2) s rovnakou funkciou využitia za jednotkovú cenu od 830 eur/m2 (YIT Slovakia a.s. p.č. 15293/56-57 v r. 2019) do 1280 eur/m2 (Eurovea 2 s.r.o.. p.č. 9186/40-41v 2021); bez možnosti zistenia, či parcely boli zaťažené vecnými bremenami. Z uvedeného zostal ponižujúci faktor na rovnakej hodnote 0,5.

Na základe uplatnenia kcu pre 2Q 2021 = 2,707 bola upravená technická hodnota budovy s príslušenstvom a od str. 9 sa text mení nasledovne:

Koeficient vplyvu vybavenosti: $k_V = 104,75 / 100 = 1,0475$
Koeficient vyjadrujúci vývoj cien: $k_{CU} = 2,707$
Koeficient vyjadrujúci územný vplyv: $k_M = 1,05$
Východisková hodnota na MJ: $VH = RU * k_{CU} * k_V * k_{ZP} * k_{VP} * k_K * k_M [€/m^3]$
$VH = 76,11 €/m^3 * 2,707 * 1,0475 * 0,9985 * 0,7850 * 0,955 * 1,05$
$VH = 169,6268 €/m^3$
TECHNICKÝ STAV
Výpočet opotrebenia lineárnou metódou so stanovením životnosti odborným odhadom

Názov	Začiatok užívania	V [rok]	T [rok]	Z [rok]	O [%]	TS [%]
prevádzková budova s.č. 5713	1946	75	25	100	75,00	25,00

VÝCHODISKOVÁ A TECHNICKÁ HODNOTA

Názov	Výpočet	Hodnota [€]
Východisková hodnota	169,6268 €/m³ * 6065,59 m³	1 028 886,62
Technická hodnota	25,00 % z 1 028 886,62 €	257 221,66

2.2 PRÍSLUŠENSTVO

2.2.1 oplotenie p.č. 15146

ZATRIEDENIE STAVBY
JKSO: ***815 2 Oplotenie***
KS: ***2ex Inžinierske stavby***

ROZPOČTOVÝ UKAZOVATEĽ

Pol. č.	Popis	Počet MJ	Body / MJ	Rozpočtový ukazovateľ
1.	**Základy vrátane zemných prác:**			
	z kameňa a betónu	207,00m	700	23,24 €/m
2.	**Podmurovka:**			
	betónová monolitická alebo prefabrikovaná	207,00m	926	30,74 €/m
	Spolu:			**53,98 €/m**
3.	**Výplň plotu:**			
	z rámového pletiva, alebo z oceľovej tyčoviny v ráme	248,40m²	435	14,44 €/m
4.	**Plotové vráta:**			
	b) kovové s drôtenou výplňou alebo z kovových profilov	1 ks	7505	249,12 €/ks
5.	**Plotové vrátka:**			
	b) kovové s drôtenou výplňou alebo z kovových profilov	2 ks	3890	129,12 €/ks

Dĺžka plotu: ***74+69+28+36 = 207,00 m***
Pohľadová plocha výplne: ***207*1,2 = 248,40 m²***
Koeficient vyjadrujúci vývoj cien: ***k_{CU} = 2,707***
Koeficient vyjadrujúci územný vplyv: ***k_M = 1,05***

TECHNICKÝ STAV

Výpočet opotrebenia lineárnou metódou so stanovením životnosti odborným odhadom

Názov	Začiatok užívania	V [rok]	T [rok]	Z [rok]	O [%]	TS [%]
oplotenie p.č. 15146	1946	75	5	80	93,75	6,25

VÝCHODISKOVÁ A TECHNICKÁ HODNOTA

Názov	Výpočet	Hodnota [€]
Východisková hodnota	(207,00m * 53,98 €/m + 248,40m² * 14,44 €/m² + 1ks * 249,12 €/ks + 2ks * 129,12 €/ks) * 2,707 * 1,05	43 397,33
Technická hodnota	6,25 % z 43 397,33 €	2 712,33

2.2.2 prípojka vody

ZATRIEDENIE STAVBY

Kód JKSO: ***827 1 Vodovod***
Kód KS: ***2222 Miestne potrubné rozvody vody***

ROZPOČTOVÝ UKAZOVATEĽ

Kategória: ***1. Vodovod (JKSO 827 1)***
Bod: ***1.2. Vodovodné prípojky a rády oceľové potrubie***
Položka: ***1.2.d) Prípojka vody DN 80 mm, vrátane navŕtavacieho pásu***
Rozpočtový ukazovateľ za mernú jednotku: ***1950/30,1260 = 64,73 €/bm***
Počet merných jednotiek: ***11 bm***
Koeficient vyjadrujúci vývoj cien: ***k_{CU} = 2,707***
Koeficient vyjadrujúci územný vplyv: ***k_M = 1,05***

TECHNICKÝ STAV

Výpočet opotrebenia lineárnou metódou so stanovením životnosti odborným odhadom

Názov	Začiatok užívania	V [rok]	T [rok]	Z [rok]	O [%]	TS [%]
prípojka vody	1946	75	5	80	93,75	6,25

VÝCHODISKOVÁ A TECHNICKÁ HODNOTA

Názov	Výpočet	Hodnota [€]
Východisková hodnota	11 bm * 64,73 €/bm * 2,707 * 1,05	2 023,84
Technická hodnota	6,25 % z 2 023,84 €	126,49

2.2.3 vodomerná šachta

ZATRIEDENIE STAVBY

Kód JKSO: *827 1 Vodovod*

Kód KS: *2222 Miestne potrubné rozvody vody*

ROZPOČTOVÝ UKAZOVATEĽ

Kategória: *1. Vodovod (JKSO 827 1)*

Bod: *1.5. Vodomerná šachta (JKSO 825 5)*

Položka: *1.5.a) betónová, oceľový poklop, vrátane vybavenia*

Rozpočtový ukazovateľ za mernú jednotku: *7660/30,1260 = 254,27 €/m3 OP*

Počet merných jednotiek: *1,3*1,5*1,7 = 3,32 m³ OP*

Koeficient vyjadrujúci vývoj cien: *k_{CU} = 2,707*

Koeficient vyjadrujúci územný vplyv: *k_M = 1,05*

TECHNICKÝ STAV

Výpočet opotrebenia lineárnou metódou so stanovením životnosti odborným odhadom

Názov	Začiatok užívania	V [rok]	T [rok]	Z [rok]	O [%]	TS [%]
vodomerná šachta	1946	75	5	80	93,75	6,25

VÝCHODISKOVÁ A TECHNICKÁ HODNOTA

Názov	Výpočet	Hodnota [€]
Východisková hodnota	3,32 m³ OP * 254,27 €/m3 OP * 2,707 * 1,05	2 399,44
Technická hodnota	6,25 % z 2 399,44 €	149,97

2.2.4 spevnená plocha zámková

ZATRIEDENIE STAVBY

Kód JKSO: *822 2,5 Spevnené plochy*

Kód KS: *2112 Miestne komunikácie*

Kód KS2: *2111 Cestné komunikácie*

ROZPOČTOVÝ UKAZOVATEĽ

Kategória: *8. Spevnené plochy (JKSO 822 2,5)*

Bod: *8.3. Plochy s povrchom dláždeným - betónovým*

Položka: *8.3.f) Zámková betónová dlažba - kladené do piesku*

Rozpočtový ukazovateľ za mernú jednotku: *440/30,1260 = 14,61 €/m2 ZP*

Počet merných jednotiek: *33*14,61 = 482,13 m² ZP*

Koeficient vyjadrujúci vývoj cien: *k_{CU} = 2,707*

Koeficient vyjadrujúci územný vplyv: *k_M = 1,05*

TECHNICKÝ STAV

Výpočet opotrebenia lineárnou metódou so stanovením životnosti odborným odhadom

Názov	Začiatok užívania	V [rok]	T [rok]	Z [rok]	O [%]	TS [%]
spevnená plocha zámková	1995	26	4	30	86,67	13,33

VÝCHODISKOVÁ A TECHNICKÁ HODNOTA

Názov	Výpočet	Hodnota [€]
Východisková hodnota	482,13 m² ZP * 14,61 €/m2 ZP * 2,707 * 1,05	20 021,28
Technická hodnota	13,33 % z 20 021,28 €	2 668,84

2.2.5 spevnená plocha betónová

ZATRIEDENIE STAVBY

Kód JKSO: *822 2,5 Spevnené plochy*

Kód KS: *2112 Miestne komunikácie*

Kód KS2: *2111 Cestné komunikácie*

ROZPOČTOVÝ UKAZOVATEĽ

Kategória: *8. Spevnené plochy (JKSO 822 2,5)*
Bod: *8.2. Plochy s povrchom z monolitického betónu*
Položka: *8.2.b) Do hrúbky 150 mm*
Rozpočtový ukazovateľ za mernú jednotku: *330/30,1260 = 10,95 €/m2 ZP*
Počet merných jednotiek: *33*1,2*2+16*0,5+8,5*17,5+25*2,5 = 298,45 m² ZP*
Koeficient vyjadrujúci vývoj cien: *k_{CU} = 2,707*
Koeficient vyjadrujúci územný vplyv: *k_M = 1,05*

TECHNICKÝ STAV

Výpočet opotrebenia lineárnou metódou so stanovením životnosti odborným odhadom

Názov	Začiatok užívania	V [rok]	T [rok]	Z [rok]	O [%]	TS [%]
spevnená plocha betónová	1952	69	1	70	98,57	1,43

VÝCHODISKOVÁ A TECHNICKÁ HODNOTA

Názov	Výpočet	Hodnota [€]
Východisková hodnota	298,45 m² ZP * 10,95 €/m2 ZP * 2,707 * 1,05	9 288,88
Technická hodnota	1,43 % z 9 288,88 €	132,83

2.3 REKAPITULÁCIA VÝCHODISKOVEJ A TECHNICKEJ HODNOTY

Názov	Východisková hodnota [€]	Technická hodnota [€]
prevádzková budova s.č. 5713	1 028 886,62	257 221,66
oplotenie p.č. 15146	43 397,33	2 712,33
prípojka vody	2 023,84	126,49
vodomerná šachta	2 399,44	149,97
spevnená plocha zámková	20 021,28	2 668,84
spevnená plocha betónová	9 288,88	132,83
Celkom:	**1 106 017,39**	**263 012,12**

<u>Na základe úpravy technickej hodnoty bola upravená VŠH na str. 15 sa v časti „3.STANOVENIE VŠEOBECNEJ HODNOTY PRE SKUPINU OBJEKTOV“ text mení nasledovne:</u>

VŠEOBECNÁ HODNOTA STAVIEB

Názov	Výpočet	Hodnota
Koeficient polohovej diferenciácie	k_{PD} = 132,66/ 180	0,737
Všeobecná hodnota	$VŠH_S$ = TH * k_{PD} = 263 012,12 € * 0,737	**193 839,93 €**

<u>Na základe nových údajov, ktoré majú vplyv na záver znaleckého posudku, sa v časti „3.2.Pozemky“ na strane 17, mení text nasledovne:</u>

3.2.1.1 k.ú. Nivy

Parcela	Druh pozemku	Spolu výmera [m²]	Spoluvlastnícky podiel	Výmera [m²]
15144/7	zastavaná plocha a nádvorie	2474,00	1/1	2474,00
15144/8	zastavaná plocha a nádvorie	561,00	1/1	561,00
15144/22	zastavaná plocha a nádvorie	7,00	1/1	7,00
15144/23	zastavaná plocha a nádvorie	96,00	1/1	96,00
15146	zastavaná plocha a nádvorie	1298,00	1/1	1298,00
Spolu výmera				**4 436,00**

Obec: ***Bratislava***
Východisková hodnota: ***VH_{MJ} = 66,39 €/m²***

Označenie a názov koeficientu	Hodnotenie	Hodnota koeficientu
k_S koeficient všeobecnej situácie	6. veľmi dobré obchodné oblasti v mestách od 50 000 do 100 000 obyvateľov a v kúpeľných mestách, vedľajšie ulice v centre miest nad 100 000 obyvateľov, nákupné centrá vo veľkých obytných častlach mimo centra miest nad 100 000 obyvateľov s dobrými dopravnýml možnosťami	1,75
k_V koeficient intenzity využitia	7. - exkluzívne bytové budovy, nebytové budovy pre obchod, administratívu, ubytovanie, kultúru so štandardným vybavením	1,10
k_D koeficient dopravných vzťahov	6. pozemky na obchodných uliciach v centre miest nad 100 000 obyvateľov so širokými ulicami a parkoviskami, mestská hromadná doprava s hustou premávkou	1,05
k_F koeficient funkčného využitia územia	2. zmiešané územie s prevahou občianskej vybavenosti (obchodná poloha a byty)	1,40
k_I koeficient technickej infraštruktúry pozemku	4. veľmi dobrá vybavenosť (možnosť napojenia na viac ako tri druhy verejných sietí)	1,30
k_Z koeficient povyšujúcich faktorov	1. pozemky určené územným plánom na vyššie využitie, než na aké slúžia v súčasnosti (napríklad nezastavané stavebné pozemky, zmena funkcie zóny sídla a pod.)	2,50
k_R koeficient redukujúcich faktorov	9. závady viaznuce na pozemku (napríklad: právo priechodu alebo prejazdu, ochranné pásmo a pod.)	0,50

JEDNOTKOVÁ HODNOTA POZEMKU

Názov	Výpočet	Hodnota
Koeficient polohovej diferenciácie	k_{PD} = 1,75 * 1,10 * 1,05 * 1,40 * 1,30 * 2,50 * 0,50	4,5983
Jednotková všeobecná hodnota pozemku	$VŠH_{MJ}$ = VH_{MJ} * k_{PD} = 66,39 €/m² * 4,5983	**305,28 €/m²**

VYHODNOTENIE

Názov	Výpočet	Všeobecná hodnota [€]
parcela č. 15144/7	2 474,00 m² * 305,28 €/m² * 1/1	755 262,72
parcela č. 15144/8	561,00 m² * 305,28 €/m² * 1/1	171 262,08
parcela č. 15144/22	7,00 m² * 305,28 €/m² * 1/1	2 136,96
parcela č. 15144/23	96,00 m² * 305,28 €/m² * 1/1	29 306,88
parcela č. 15146	1 298,00 m² * 305,28 €/m² * 1/1	396 253,44
Spolu		**1 354 222,08**

<u>Na základe nových údajov, ktoré majú vplyv na záver znaleckého posudku, sa v časti „III. Záve na strane 19, mení text nasledovne:</u>

Odpovede na otázky: pre účel prevodu alebo prechodu nehnuteľností je všeobecná hodnot prevádzkovej budovy súp.č. 5713 s príslušenstvom na p.č. 15144/8 a pozemkov parc.č 15144/7-8; 15144/22-23 a 15146 k.ú. Nivy, vrátane DPH

1 550 000,- €

Slovom: Jedenmiliónpäťstopäťdesiattisíc Eur

Rekapitulácia všeobecných hodnôt:

Názov	Všeobecná hodnota [€]
Stavby	
prevádzková budova s.č. 5713	189 572,36
oplotenie p.č. 15146	1 998,99
prípojka vody	93,22
vodomerná šachta	110,53
spevnená plocha zámková	1 966,94
spevnená plocha betónová	97,90
Pozemky	
k.ú. Nivy - parc. č. 15144/7 (2 474 m²)	755 262,72
k.ú. Nivy - parc. č. 15144/8 (561 m²)	171 262,08
k.ú. Nivy - parc. č. 15144/22 (7 m²)	2 136,96
k.ú. Nivy - parc. č. 15144/23 (96 m²)	29 306,88
k.ú. Nivy - parc. č. 15146 (1 298 m²)	396 253,44
Všeobecná hodnota celkom	**1 548 062,01**
Všeobecná hodnota zaokrúhlene	**1 550 000,00**
Všeobecná hodnota slovom: Jedenmiliónpäťstopätdesiattisíc Eur	

V Bratislave, 06.09.2021

Ing. arch. Iveta HORÁKOVÁ ZNALEC odbor: Stavebníctve Pozemné stavby Odhad hodnoty nehnuteľností

Ing. arch. Iveta Horáková
znalkyňa

II. Prílohy:

- Okresný úrad Bratislava, katastrálny odbor pod č. K1-5177/2021 z 23.8.2021

OKRESNÝ ÚRAD BRATISLAVA

katastrálny odbor

Ružová dolina 27, 821 09 Bratislava

Ing. Arch. Iveta Horáková
Palisády 42
811 06 Bratislava

Váš list číslo/zo dňa	Naše číslo	Vybavuje/linka	V Bratislave
21.07.2021	K1-5177/2021	Ing. Kanitrová	23.08.2021

Vec: Informácia na základe žiadosti

Okresnému úradu Bratislava, katastrálnemu odboru, bola dňa 27.07.2021 doručená Vaša žiadosť poskytnutie informácií o cenách pozemkov v katastrálnom území Nivy.

Na základe Vašej žiadosti Vám v zmysle § 68 ods.2 zákona č.162/1995 Z.z. posielame údaje o cenách pozemkov vo forme súpisu pozemkov, vyhotoveného z programového vybavenia WISKN. V súpise pozemkov sú len tie pozemky , ku ktorým je evidovaná ich cena v súlade so zákonom č.212/2018 Z.z., ktorým sa menil a dopĺňal katastrálny zákon.

OKRESNÝ ÚRAD BRATISLAVA
Katastrálny odbor
Ružová dolina 27
821 09 Bratislava
-74-

Ing. Michal Valluš
vedúci katastrálneho odboru

IV. ZNALECKÁ DOLOŽKA

Znalecký úkonu som vypracovala ako znalkyňa zapísaná v zozname znalcov, tlmočníkov a prekladateľov, ktorý vedie Ministerstvo spravodlivosti Slovenskej republiky v odbore stavebníctvo, v odvetví Pozemné stavby, pod evidenčným číslom 911157.
Znalecký úkon je zapísaný v denníku pod číslom 119 / 2021.
Zároveň vyhlasujem, že som si vedomá následkov vedome nepravdivého znaleckého posudku/znaleckého úkonu.

Číslo rovnopisu: 2

Znalkyňa v odbore Stavebníctvo: odvetvie pozemné stavby a odhad hodnoty nehnuteľností
Ing. arch. Iveta Horáková, bytom Palisády č. 42, 811 06 Bratislava
tel.: 0903246030, iveta.horakova@gmail.com

Zadávateľ: BVS, a.s., Prešovská 48, 826 46 Bratislava

Číslo spisu/objednávky: písomná

ZNALECKÝ POSUDOK
č. 53 / 2021

Vo veci stanovenia všeobecnej hodnoty prevádzkovej budovy súp.č. 5713 s príslušenstvom na p.č. 15144/8 a pozemkov parc.č. 15144/7-8; 15144/22-23 a 15146 k.ú. Nivy, obec Bratislava-m.č. Ružinov, okres Bratislava II

Počet strán (z toho príloh): 33 (12A_4)

Počet odovzdaných vyhotovení: 4

I. ÚVOD

1. **Úloha znalca a predmet znaleckého skúmania:** stanoviť odhad všeobecnej hodnoty prevádzkovej budovy súp.č. 5713 s príslušenstvom na p.č. 15144/8 a pozemkov parc.č. 15144/7-8; 15144/22-23 a 15146 k.ú. Nivy , obec Bratislava- m.č. Ružinov, okres Bratislava II, podľa Vyhlášky č. 492/2004 Z.z. o stanovení všeobecnej hodnoty majetku v znení neskorších predpisov
2. **Účel znaleckého posudku:** k prevodu alebo prechodu
3. **Dátum, ku ktorému je posudok vypracovaný:** 30.04.2021
4. **Dátum , ku ktorému sa nehnuteľnosť alebo stavba ohodnocuje:** 14.04.2021
5. **Podklady na vypracovanie znaleckého posudku:**

a) **podklady dodané zadávateľom**

- objednávka
- znalecký posudok č. 16/2017 vypracovaný znalcom: Ing. Miloslav Ilavský, PhD.
- UPI pod č. MAGS OUIC 48746/19-380668 z 14.11.2019

b) **podklady získané znalcom**

- Výpis z katastra nehnuteľností LV č. 1517 k.ú. Nivy z 13.04.2021 cez katasterportal
- Informatívna kópia z katastrálnej mapy cez katasterportal
- situačný plán
- overenie pasportu stavby č. 2263/2001/Le z 8.10.2001 vydané OÚ Bratislava odb. ŽP
- Výmer č. 2013/VI.1944
- Výmer č. XI/1-711.2-1952/684 z 12.7.1952 parcelačného povolenia vydaný Mestským notárskym úradom v Bratislave
- Zmluva o poskytovaní služieb č. OST/226/4110/2010/BVS s dodatkom č. 2 z 1.1.2010
- Zmluva o združení č. ZOZ/233/2013/BVS z 7.10.2013
- Dohoda č. 24331/2014 19.5.2014 o vzájomnom majetkovom vyporiadaní „ plynová kotolňa"
- Zmluva o výkone správy č. 291/2015
- Pasport nebytových priestorov
- Fotodokumentácia, obhliadka, zameranie
- Ústne údaje zadávateľa o nehnuteľnosti
- Vlastné poznatky o podmienkach v mieste nehnuteľnosti
- Archív znalca

6. **Použité predpisy**

- Vyhláška č. 492/2004 Z.z. o stanovení všeobecnej hodnoty majetku v znení neskorších predpisov
- Zákon č. 382/2004 Z.z., o znalcoch , tlmočníkoch a prekladateľoch a o zmene a doplnení niektorých zákonov, v znení neskorších predpisov
- Vyhláška č. 491/2004 Z.z o odmenách, náhradách výdavkov a náhradách za stratu času pre znalcov, tlmočníkov a prekladateľov v znení neskorších predpisov
- Zákon č 50/1976 Zb. o územnom plánovaní a stavebnom poriadku (stavebný zákon) v znení neskorších predpisov
- Zákon č. 40/1964 – Občiansky zákonník v znení neskorších predpisov
- Zákon č. 162/1995 Z.z. o katastri nehnuteľností a o zápise vlastníckych a iných práv k nehnuteľnostiam v znení neskorších predpisov

- Indexy cien stavebných prác
- www.reality.sk, www.trh.sk, www.nehnuteľnosti.sk
- Územný plán mesta a verejné internetové portály

7. Definície posudzovaných veličín a použitých postupov :

Podľa vyhl. MS č. 492/2004 o stanovení všeobecnej hodnoty majetku, podľa prílohy 3, oceňovanie nehnuteľností je možné k výpočtu všeobecnej hodnoty nehnuteľnosti pristúpiť spôsobmi (postupy výpočtu):

- porovnaním
- kombinovanou metódou
- výnosovou metódou (pozemky)
- metódou polohovej diferenciácie

Výber vhodnej metódy vyberie znalec.

Vo výpočte sú použité metodické postupy stanovenia všeobecnej hodnoty uvedené v „ Metodike výpočtu všeobecnej hodnoty nehnuteľností a stavieb", vydanej USI ŽU v Žiline

Pri použití metódy polohovej diferenciácie stavieb sa vychádza zo základného vzťahu VŠHS= TH . kPD [€],kde TH – technická hodnota stavby [€], kPD – koeficient polohovej diferenciácie vyjadrujúci vplyv polohy a ostatných faktorov vplývajúcich na všeobecnú hodnotu v mieste a čase, podľa metodiky určenej ministerstvom. Koeficient polohovej diferenciácie sa môže stanoviť pre skupinu stavieb alebo jednotlivo pre každú stavbu. Pri určení koeficientu polohovej diferenciácie sa váhovým priemerom zohľadnia spravidla tieto faktory: trh s nehnuteľnosťami – kúpna sila obyvateľstva, poloha nehnuteľnosti v danej obci – vzťah k centru obce, súčasný technický stav nehnuteľnosti, prevládajúca zástavba v okolí nehnuteľnosti, príslušenstvo nehnuteľnosti, typ nehnuteľnosti, pracovné možnosti obyvateľstva, skladba obyvateľstva v mieste stavby, orientácia nehnuteľnosti k svetovým stranám, konfigurácia terénu, pripravenosť inžinierskych sietí v blízkosti stavby, doprava v okolí nehnuteľnosti, občianska vybavenosť, prírodná lokalita v bezprostrednom okolí stavby, kvalita životného prostredia v bezprostrednom okolí stavby, možnosti zmeny v zástavbe – územný rozvoj, možnosti ďalšieho rozšírenia, dosahovanie výnosu z nehnuteľnosti, názor znalca, a iné faktory.

Pri použití metódy polohovej diferenciácie pozemkov, tie sa delia na skupiny: pozemky na zastavanom území obcí, nepoľnohospodárske a nelesné pozemky mimo zastavaného územia obcí, pozemky v zriadených záhradkových osadách a pozemky mimo zastavaného územia obcí určené na stavbu.

Obce a lokality v okolí miest so zvýšeným záujmom o kúpu nehnuteľností na bývanie alebo rekreáciu môžu mať jednotkovú východiskovú hodnotu do 80 % z východiskovej hodnoty obce (mesta), z ktorej vyplýva zvýšený záujem.

V prípade záujmu o iné druhy nehnuteľností (napríklad priemyselné, poľnohospodárske využitie) okrem pozemkov zriadených záhradkových, chatových osadách a hospodárskych dvoroch poľnohospodárskych podnikov môžu mať jednotkovú východiskovú hodnotu do 60 % z východiskovej hodnoty obce (mesta), z ktorej vyplýva zvýšený záujem.

V prípade záujmu o pozemky v zriadených záhradkových osadách, chatových osadách a hospodárskych dvoroch poľnohospodárskych podnikov môžu mať jednotkovú východiskovú cenu do 50%z východiskovej hodnoty obce (mesta),z ktorej vyplýva zvýšený záujem. V takých prípadoch sa koeficient polohovej diferenciácie vzťahuje na obec, z ktorej vyplýva zvýšený záujem.

Technická infraštruktúra pozemku sa posudzuje z pohľadu možného priameho napojenia cez vlastné, prípadne obecné pozemky (napr. komunikácie). Hodnota koeficientu v odporúčanom intervale je závislá od náročnosti (finančnej, technickej a pod.) súvisiacej s napojením.
Povyšujúce a redukujúce faktory možno použiť iba v prípadoch, ak už neboli zohľadnené vo východiskovej hodnote alebo v predchádzajúcich koeficientoch.
V prípade, že sa faktor nevyskytuje, koeficient povyšujúcich alebo redukujúcich faktorov je 1.
Pri výpočte všeobecnej hodnoty porovnaním sa hodnota zisťuje porovnaním oceňovanej nehnuteľnosti s nehnuteľnosťami, pri ktorých sa v danom mieste a čase už zrealizovali prevody a sú od týchto úkonov dostupné podklady na porovnanie (kúpne zmluvy, rozhodnutia súdov, exekučné rozhodnutia, výsledky konkurzov a znalecké posudky, na základe ktorých boli prevody či prechody vložené do katastra nehnuteľností, ďalej ponuky realitných kancelárií). Pri výpočte sa pri výpočte používa transakčný prístup. Na porovnanie je potrebný súbor aspoň troch stavieb alebo pozemkov. Porovnanie treba vykonať na mernú jednotku 1m² s prihliadnutím na odlišnosti porovnávaných stavieb a pozemkov. Podklady na porovnanie (doklady o prevode alebo prechode nehnuteľností, prípadne ponuky realitných kancelárií) musia byť identifikovateľné. Pri porovnaní sa musia vylúčiť všetky vplyvy mimoriadnych okolností trhu (napr. príbuzenský vzťah medzi predávajúcim a kupujúcim, stav tiesne predávajúceho alebo kupujúceho a pod.)
VÝNOSOVÁ HODNOTA : odčerpateľným zdrojom sa rozumie ročný disponibilný výnos z využívania nehnuteľnosti formou prenájmu, stanovený spravidla z uzatvorených nájomných zmlúv. Ak sa výška nájmu nedá zistiť pre nedostatok podkladov napr. nie sú v čase ohodnotenia prenajaté, vychádza sa z nájomných sadzieb, ktoré sa pri riadnom obhospodarovaní majetku dajú trvalo dosiahnuť. Vypočíta sa ako rozdiel hrubého výnosu a nákladov na využívanie nehnuteľnosti (prevádzkových, správnych nákladov, nákladov na údržbu a pod.) znížený o odhad predpokladaných strát výnosu z nájomného s ohľadom na typ majetku, jeho polohu, využiteľností a pod. Náklady na využívanie nehnuteľnosti sa spravidla určia podľa predložených dokladov, najmä platobného výmeru na daň z nehnuteľností, poistnej zmluvy a pod., prípadne odhadom z východiskovej hodnoty alebo hrubého výnosu s ohľadom na veľkosť majetku a predpokladanú výšku pri jeho riadnom obhospodarovaní. Do nákladov sa nezahŕňajú náklady, ktoré sú nájomníkom platené osobitne, alebo náklady, o ktoré je znížená sadzba nájomného použitá pri výpočte hrubého výnosu.
Všeobecná hodnota (VŠH) - je výsledná objektivizovaná hodnota nehnuteľností a stavieb, ktorá je znaleckým odhadom ich najpravdepodobnejšej ceny ku dňu ohodnotenia, ktorú by tieto mali dosiahnuť na trhu v podmienkach voľnej súťaže, pri poctivom predaji, keď kupujúci aj predávajúci budú konať s patričnou informovanosťou i opatrnosťou a s predpokladom, že cena nie je ovplyvnená neprimeranou pohnútkou; obvykle vrátane dane z pridanej hodnoty. Ekvivalentným pojmom je *trhová hodnota*.
Východisková hodnota (VH) - je znalecký odhad hodnoty, za ktorú by bolo možné hodnotenú stavbu nadobudnúť formou výstavby v čase ohodnotenia na úrovni bez dane z pridanej hodnoty. Ekvivalentným pojmom je *reprodukčná obstarávacia hodnota* alebo *nová cena*. V zmysle medzinárodných ohodnocovacích štandardov sa jedná o *princíp nákladového určenia hodnoty*.
Technická hodnota (TH) - je znalecký odhad východiskovej hodnoty stavby znížený o hodnotu zodpovedajúcu výške opotrebovania. Ekvivalentným pojmom je *reprodukčná zostatková hodnota* alebo *časová cena*.
Technický stav stavby (TS) - je percentuálne vyjadrenie okamžitého stavu stavby.

Výnosová hodnota (HV) - je znalecký odhad súčasnej hodnoty budúcich disponibilných výnosov z využitia nehnuteľnosti formou prenájmu, diskontovaných rizikovou (diskontnou) sadzbou.
Opotrebenie stavby (O) - je percentuálne vyjadrenie opotrebenia stavby.
Vek stavby (V) - je vek stavby v rokoch od začiatku užívania k termínu posúdenia / ohodnotenia.
Zostatková životnosť stavby (T) - je predpokladaná doba ďalšej životnosti stavby v rokoch až do predpokladaného zániku stavby.
Predpokladaná životnosť stavby (Z) - je predpokladaná (alebo stanovená) celková životnosť stavby v rokoch.

8. **Osobité požiadavky zadávateľa**: nie sú

II. POSUDOK

1. **Všeobecné údaje, ktoré obsahujú najmä:**

a) **výber použitej metódy:**

Všeobecná hodnota je vypočítaná metódou polohovej diferenciácie a kombinovanou metódou, podľa platnej vyhl. MS č. 492/2004 o stanovení všeobecnej hodnoty majetku, príloha 3, programom HYPO verzia 19.00

b) **vlastnícke a evidenčné údaje:**

k rozhodujúcemu termínu bol vlastníkom nehnuteľností na LV č. 1517 v k.ú. Nivy
Bratislavská vodárenská spoločnosť, a.s., Prešovská 48, 826 46 Bratislava, v celosti
Ťarchy: Vecné bremeno-právo prechodu cez p.č.15144/7 a p.č.15146 v prospech Ralbovej Rozálie [*02.03.1927] podľa V-2398/99 zo dňa 10.4.1999
Vecné bremeno - podľa § 22 a nasl. Zákona č. 79/1957 Zb. o výrobe, rozvode a spotrebe elektriny (elektrizačný zákon) v spojení s § 69 ods. 10 zákona č. 656/2004 Z. z. o energetike a o zmene niektorých zákonov v prospech ZSE Distribúcia, a.s., IČO: 36361518, podľa GP č. 17/2012 (403/2012) na pozemku registra 'C' s parc. č. 15425/14, týkajúce sa elektoenergetického zariadenia: 2x110 kV časť vedenia linka č. 8887 a č. 8888 na trase Podunajské Biskupice - Čulenova, Z-5015/12
Právo z vecného bremena - právo uloženia, používania, údržby a opravy vodovodu DN 300 k stavbe 'FORUM BUSINESS CENTER, Bratislava' a to v rozsahu vymedzenom geometrickým plánom č. 12/2013 na pozemku p.č. 9380/10 v prospech vlastníka verejného vodovodu Bratislavská vodárenská spoločnosť a.s., IČO 35850370, jej právnemu nástupcovi, prevádzkovateľovi na základe oprávnenia v zmysle zákona č.442/2002 Z.z. o verejných vodovodoch a verejných kanalizáciách a o zmene doplnení zákona č. 276/2001 Z.z. o regulácii v sieťových odvetviach v znení neskorších predpisov podľa V-27588/13 zo dňa 17.12.2013.
SLUZOBNOST PRECHODU CEZ PARC.C.15144/1 NA PARC.15144/2 PODLA RV 1140/92 VLASTNICTVO TEPLOVODNEHO, VODOVODNEHO, KANALIZACNEHO A PLYNOVEHO POTRUBIA V PIVNICNYCH PRIESTOROCH DOMU C.S.160 NA PARC.15144/2 PODLA RV 1140/92 SLUZOBNOST PRECHODU CEZ PARC.C.15144/1 NA PARC.15144/4 PODLA RV 1139/92 VLASTNICTVO TEPLOVODNEHO, VODOVODNEHO, KANALIZACNEHO A PLYNOVEHO POTRUBIA V PIVNICNYCH PRIESTOROCH DOMU C.S.160 NA PARC.15144/4 PODLA RV 1139/92
VECNE BREMENO-PRAVO PRECHODU A PREJAZDU CEZ PARC.C. 15144/7 V PRIESTORE PRED GARAZAMI POST.NA PARC.C. 15144/12,13,14,15 V PROSPECH VLASTNIKA GARAZE POST. NA PARC.C. 15144/14 JUDR. MICHALA KACMARA A MANZ.SILVIE KACMAROVEJ PODLA V-7247/95 ZO DNA 16.2.1996

VECNE BREMENO-PRAVO PRECHODU A PREJAZDU CEZ PARC.C. 15144/7 V PRIESTORE PRED GARAZAMI POST.NA PARC.C. 15144/12 AZ 15144/15 V PROSPECH VLASTNIKA GARAZE JUDR. JANA SKALSKEHO A MANZ.JAROSLAVY POST. NA PARC.C. 15144/13 PODLA V-7246/95 ZO DNA 16.2.1996
VECNE BREMENO - PRAVO PRECHODU A PREJAZDU CEZ PARC.C. 15144/7 V PRIESTORE PRED GARAZAMI POST.NA PARC.C.15144/12 AZ 15144/15 V PROSPECH VLASTNIKA GARAZE ING. ANDREJA NOVAKA [*18.01.1942] POST. NA PARC.C. 15144/15 A NAPOJENIE SA STAVBOU GARAZE NA VEDLAJSIU STAVBU NA PARC.C.15144/10 PODLA V-7248/95 ZO DNA 16.2.1996 - PVZ-122/96
VECNE BREMENO - PRAVO PRECHODU A PREJAZDU CEZ PARC.C.15144/7 V PRIESTORE PRED GARAZAMI POST. NA PARC.C. 15144/12 AZ 15144/15 V PROSPECH VLASTNIKA GARAZE ING. JANA MADZU A MANZ. IVETY POST. NA PARC.C. 15144/12 PODLA V-7249/95,ZO DNA 26.2.1996
VECNE BREMENO-PRAVO PRECHODU A PREJAZDU CEZ PARC.C. 15144/7 A 15146 PO VYZNACENYCH CESTACH A CHODNIKOCH V PROSPECH PETRA SARANSKEHO A JUDR.IVETY SARANSKEJ PODLA V34513/98 ZO DNA 27.3.1998 VECNE BREMENO-PRAVO PRECHODU CEZ PARC.C. 15144/7 A 15146 V PROSPECH MARIE GULISOVEJ [*18.04.1924] PODLA V-30011/96 ZO DNA 30.9.1998
VECNE BREMENO-PRAVO PRECHODU CEZ PARC.C. 15144/7 A 15146 V PROSPECH ING.BOHUSA NEMCOVICA [*19.06.1957] A ALENU [* 13.1.1957] PODLA V-31682/97 ZO DNA 30.9.1998
Vecné bremeno - právo prechodu cez p.č.15144/7 a p.č.15146 v prospech ZIMU STEFANA [* 23.9.1949] A VIERY [* 7.6.1953] podľa V-31683/97 zo dňa 16.3.2000 Vecné bremeno -právo prechodu a prejazdu cez parc.č.15144/7, 15146 pre Kovačičovu Ľudmilu, [*28.07.1954] podľa V-5209/01 zo dňa 14.12.2001
Vecné bremeno-Právo prechodu a právo prejazdu za účelom nakládky a vykládky cez parc.č.15144/7 v prospech Ing.Márie Oráčovej, podľa V-14646/06 z 28.2.2007
Právo z vecnéhp bremena - 'in personam' spočívajúceho strpieť uloženie a vedenie stavebného objektu SO-03- 01 kanalizačná stoka, ktorý je súčasťou stavby 'Administratívno-logistické centrum', Slovnaftská ul, práve prístupu a prejazdu k stavebnému objektu SO-03-01 kanalizačná stoka za účelom jeho prevádzky, opráv a údržby a práva zriadenia ochranného pásma SO-03-01 kanalizačnej stoky v rozsahu vyznačenom podľa GP č.531/a/2014 (over.č. 1306/14) zo dňa 17.6.2014 cez pozemok povinného p.č. 15422/24 v prospech Bratislavská vodárenská spoločnosť, a.s., IČO 35850370 podľa V-33336/14 zo dňa 13.4.2015.

c) Údaje o obhliadke predmetu posúdenia: predmet posúdenia bol obhliadnutý a vyhotovený foto-dokumentárný záznam dňa 14.04.2021 za prítomnosti zástupcu zadávateľa, bolo zistené, že objekty v čase obhliadky neboli užívané.

d) d) Technická dokumentácia je vyhotovená v rozsahu overeného pasportu stavby a bola pri miestnej obhliadke porovnaná so skutočným stavom nehnuteľností vedených na liste vlastníctva a s dokladmi predloženými zadávateľom

e) Údaje katastra nehnuteľností: porovnaním popisných a geodetických údajov katastra nehnuteľností so skutočným stavom bolo zistené, že sú v súlade.

f) Vymenovanie jednotlivých pozemkov a stavieb, ktoré sú predmetom ohodnotenia:

- prevádzková budova s.č. 5713
- príslušenstvo
- pozemok p.č. 15144/7, zastavané plochy a nádvoria o výmere 2474 m², k.ú. Nivy
- pozemok p.č. 15144/8, zastavané plochy a nádvoria o výmere 561 m², k.ú. Nivy
- pozemok p.č. 15144/22, zastavané plochy a nádvoria o výmere 7 m², k.ú. Nivy
- pozemok p.č. 15144/23, zastavané plochy a nádvoria o výmere 96 m², k.ú. Nivy
- pozemok p.č. 15146, zastavané plochy a nádvoria o výmere 1298 m², k.ú. Nivy

g) Vymenovanie jednotlivých pozemkov a stavieb, ktoré nie sú predmetom ohodnotenia:
nie sú známe

2. STANOVENIE VÝCHODISKOVEJ A TECHNICKEJ HODNOTY

2.2 BYTOVÉ A NEBYTOVÉ BUDOVY (HALY)

2.1.1 Trnavská 32, prevádzková budova C súp.č. 5713

a) Popis nehnuteľnosti:

Predmetom ohodnotenia je trojpodlažná budova umiestnená na pozemku parc. č. 15144/8 s príslušenstvom v k.ú. Nivy, na rohu ulíc Trnavská Bajkalská, tvoriac s prevádzkovo-bytovou budovou A,B súp.č. 160 jeden administratívny celok, oddelený od okolia oplotením okolo nezastavaných pozemkov parc.č. 15144/7; 15144/22-23 a 15146, so spevnenými plochami a záhradnou úpravou. Vstup na pozemok je z cesty Trnavská cez vrátnicu s rampou so dvora, v zastavanej časti mesta s prevládajúcou bytovou výstavbou. Pred budovou je spevnená plocha, tvoriac prístupový chodník a komunikáciu pre parkovanie osobných automobilov.

Posudzovaná prevádzková budova C na parc.č. 15144/8, pozostáva z troch nadzemných podlaží, ktorá je prevádzkovo prepojená s polyfunkčnou budovou označenou ako časť A povolená s častou C v r. 1944 a časť B povolená v r. 1952, navzájom oddelené v stavebnej dilatačnej špáre. Objekty A, B a C sú chodbami prepojený funkčný celok.

Trojpodlažný objekt časť C je dispozične členený na experimentálne laboratórium cez dve podlažia s dvojpodlažnou prístavbou kancelárskych priestorov, skladov a archívov bez soc. zázemia, na 2.NP sú umiestnené kancelárie prístupné samostatným schodiskom pri vstupe do budovy.

Pôvodná stavba bola realizovaná ako hala experimentálneho laboratória so železobetónovými rámami s rozponom 10 m a v osovej vzdialenosti 4,70 m. Konštrukčná výška je 6,6 m, prístavku 2 x 3,3 m s konštrukčným systémom murovaných stien a pilierov založená na základových pásoch. Stropná konštrukcia je železobetónová s podhľadom, budova je prekrytá plochou strechou s natavovanými asfaltovými pásmi, s pozinkovaným kompletným oplechovaním. Schodisko je železobetónové so stupňami z liateho terazza, medzi podesty sú s kabrincovou dlažbou. Podlahy sú podľa funkčného využitia, v laboratóriách je keramická dlažba a obklad, na chodbách je PVC, v kanceláriách je prevažne celoplošná tkaná podlahovina. Fasáda je brizolitová, oná sú v časti experimentálneho laboratória pôvodné drevené dvojité s vonkajšími drevenými roletami, v ostatnej časti budovy sú vymenené za plastové s izolačným dvojsklom, v suteréne opatrené mrežami. V počas užívania boli vykonávané stavebné úpravy a výmeny prvkov krátkodobej životnosti, napr. obklady stien a sanita (umývadlo s batériou) v kanceláriách a pod. Dvere v objekte sú prevažne pôvodné drevené hladké plné v drevených zárubniach. Vstupné dvere sú atypické, drevené. Budova je s rozvodom studenej a teplej vody z plynovej kotolne (prestavba v r. 2010 s dohodou prevádzky a financovania) v suteréne budovy A cez oceľové liatinové radiátory, napojenie na kanalizáciu, na svetelnú a motorickú elektroinštaláciu je cez vnútro areálové merače. Niektoré priestory sú klimatizované. V priestore experimentálneho laboratória sa nachádza malý portálový žeriav.

ŽIVOTNOSŤ A OPOTREBENIE: podľa predloženej dokumentácie bola stavba povolená výmerom č. 2013/VI-1944, ako stavba určená s účelom: obytné miestnosti, kancelárie, laboratóriá, garáže. V roku 2001 Západoslovenské vodárne vykonali pasportizáciu objektov s overením dokumentácie príslušným stavebným úradom pod č. 2263/2001/Le z 8.10.2001.

Prevádzkový objekt C je v uspokojivom stavebno-technickom stave, s vykonávanou pravidelnou údržbou, s predpokladanou dobou životnosti so 100 rokov.

ZATRIEDENIE STAVBY

JKSO: ***812 39 budovy vodného hospodárstva - ostatné***

KS: ***2222 Miestne potrubné rozvody vody***

OBSTAVANÝ PRIESTOR STAVBY

Výpočet	Obstavaný priestor [m³]
Základy	
33,5*16,6*0,4	222,44
Spodná stavba	
33,5*16,6*3,1	1 723,91
Vrchná stavba	
33,5*16,6*3,5*2	3 892,70
Zastrešenie	
33,5*16,6*0,4	222,44
Ostatné	
3,9*1,5*0,7	4,10
Obstavaný priestor stavby celkom	**6 065,59**

STANOVENIE VÝCHODISKOVEJ HODNOTY NA MERNÚ JEDNOTKU

Rozpočtový ukazovateľ: ***RU = 2 293 / 30,1260 = 76,11 €/m³***

Koeficient konštrukcie: ***k_K = 0,955 (z iných materiálov)***

Výpočet koeficientu vplyvu zastavanej plochy a konštrukčnej výšky objektu:

Podlažie	Číslo	Výpočet ZP	ZP [m²]	Repr.	Výpočet výšky (h)	h [m]
Podzemné	1	33,5*16,6	556,1	Repr.	(10,0*27,6*6,6+(33,5*16,6-10,0*27,6)*3,1)/(33,5*16,6)	4,8371
Nadzemné	1	33,5*16,6-10,0*27,6	280,1		3,5	3,5
Nadzemné	2	3,35*16,6	55,61	Repr.	3,5	3,5

Priemerná zastavaná plocha: ***(556,1 + 55,61) / 2 = 305,86 m²***

Priemerná výška podlaží: ***(556,1 * 4,8371 + 280,1 * 3,5 + 55,61 * 3,5) / (556,1 + 280,1 + 55,61) = 4,33 m***

Koeficient vplyvu zastavanej plochy objektu: ***k_{ZP} = 0,92 + (24 / 305,86) = 0,9985***

Koeficient vplyvu konštrukčnej výšky podlaží objektu: ***k_{VP} = 0,30 + (2,10 / 4,33) = 0,7850***

Výpočet a určenie koeficientu vplyvu vybavenia objektu:

Číslo	Názov	Cenový podiel RU [%] cp_i	Koef. štand. ks_i	Úprava podielu cp_i * ks_i	Cenový podiel hodnotenej stavby [%]
	Konštrukcie podľa RU				
1	Základy vrát. zemných prác	10,00	1,00	10,00	9,55
2	Zvislé konštrukcie	24,00	1,00	24,00	22,96
3	Stropy	13,00	1,00	13,00	12,41
4	Zastrešenie bez krytiny	6,00	1,00	6,00	5,73
5	Krytina strechy	2,00	1,00	2,00	1,91
6	Klampiarske konštrukcie	1,00	1,00	1,00	0,95
7	Úpravy vnútorných povrchov	5,00	1,00	5,00	4,77
8	Úpravy vonkajších povrchov	3,00	1,00	3,00	2,86
9	Vnútorné keramické obklady	0,00	1,00	0,00	0,00
10	Schody	2,00	1,00	2,00	1,91
11	Dvere	3,00	1,00	3,00	2,86
12	Vráta	1,00	1,00	1,00	0,95

13	Okná	4,00	1,25	5,00	4,77
14	Povrchy podláh	3,00	1,00	3,00	2,86
15	Vykurovanie	0,00	0,00	0,00	0,00
16	Elektroinštalácia	7,00	1,00	7,00	6,68
17	Bleskozvod	1,00	1,00	1,00	0,95
18	Vnútorný vodovod	3,00	1,00	3,00	2,86
19	Vnútorná kanalizácia	3,00	1,00	3,00	2,86
20	Vnútorný plynovod	0,00	0,00	0,00	0,00
21	Ohrev teplej vody	1,00	1,00	1,00	0,95
22	Vybavenie kuchýň	0,00	0,00	0,00	0,00
23	Hygienické zariadenia a WC	3,00	1,00	3,00	2,86
24	Výťahy	0,00	0,00	0,00	0,00
25	Ostatné	5,00	1,25	6,25	5,97
	Ďalšie konštrukcie				
26	portálový žeriav	-	-	1,00	0,95
27	sstém vykurovacích telies a podiel na kotolni	-	-	1,50	1,43
	Spolu	**100,00**		**104,75**	**100,00**

Koeficient vplyvu vybavenosti: $k_V = 104,75 / 100 = 1,0475$
Koeficient vyjadrujúci vývoj cien: $k_{CU} = 2,652$
Koeficient vyjadrujúci územný vplyv: $k_M = 1,05$
Východisková hodnota na MJ: $VH = RU * k_{CU} * k_V * k_{ZP} * k_{VP} * k_K * k_M [€/m^3]$
$VH = 76,11 €/m^3 * 2,652 * 1,0475 * 0,9985 * 0,7850 * 0,955 * 1,05$
$VH = 166,1804 €/m^3$

TECHNICKÝ STAV
Výpočet opotrebenia lineárnou metódou so stanovením životnosti odborným odhadom

Názov	Začiatok užívania	V [rok]	T [rok]	Z [rok]	O [%]	TS [%]
prevádzková budova s.č. 5713	1946	75	25	100	75,00	25,00

VÝCHODISKOVÁ A TECHNICKÁ HODNOTA

Názov	Výpočet	Hodnota [€]
Východisková hodnota	166,1804 €/m³ * 6065,59 m³	1 007 982,17
Technická hodnota	25,00 % z 1 007 982,17 €	251 995,54

2.2 PRÍSLUŠENSTVO

Nezastavaná časť areálu je oplotená zo strojového pletiva v oceľových rámoch v betónových stĺpikoch, výška 120cm, s bráničkou a bránou cez vrátnicu s rampou.

2.2.1 oplotenie p.č. 15146

ZATRIEDENIE STAVBY
JKSO: ***815 2 Oplotenie***
KS: ***2ex Inžinierske stavby***
ROZPOČTOVÝ UKAZOVATEĽ

Pol. č.	Popis	Počet MJ	Body / MJ	Rozpočtový ukazovateľ
1.	**Základy vrátane zemných prác:**			
	z kameňa a betónu	207,00m	700	23,24 €/m

2.	**Podmurovka:**			
	betónová monolitická alebo prefabrikovaná	207,00m	926	30,74 €/m
	Spolu:			**53,98 €/m**
3.	**Výplň plotu:**			
	z rámového pletiva, alebo z oceľovej tyčoviny v ráme	248,40m²	435	14,44 €/m
4.	**Plotové vráta:**			
	b) kovové s drôtenou výplňou alebo z kovových profilov	1 ks	7505	249,12 €/ks
5.	**Plotové vrátka:**			
	b) kovové s drôtenou výplňou alebo z kovových profilov	2 ks	3890	129,12 €/ks

Dĺžka plotu: ***74+69+28+36 = 207,00 m***
Pohľadová plocha výplne: ***207*1,2 = 248,40 m²***
Koeficient vyjadrujúci vývoj cien: ***k_{CU} = 2,652***
Koeficient vyjadrujúci územný vplyv: ***k_M = 1,05***

TECHNICKÝ STAV

Výpočet opotrebenia lineárnou metódou so stanovením životnosti odborným odhadom

Názov	Začiatok užívania	V [rok]	T [rok]	Z [rok]	O [%]	TS [%]
oplotenie p.č. 15146	1946	75	5	80	93,75	6,25

VÝCHODISKOVÁ A TECHNICKÁ HODNOTA

Názov	Výpočet	Hodnota [€]
Východisková hodnota	(207,00m * 53,98 €/m + 248,40m² * 14,44 €/m² + 1ks * 249,12 €/ks + 2ks * 129,12 €/ks) * 2,652 * 1,05	42 515,60
Technická hodnota	6,25 % z 42 515,60 €	2 657,23

2.2.2 prípojka vody

ZATRIEDENIE STAVBY
Kód JKSO: ***827 1 Vodovod***
Kód KS: ***2222 Miestne potrubné rozvody vody***

ROZPOČTOVÝ UKAZOVATEĽ
Kategória: ***1. Vodovod (JKSO 827 1)***
Bod: ***1.2. Vodovodné prípojky a rády oceľové potrubie***
Položka: ***1.2.d) Prípojka vody DN 80 mm, vrátane navŕtavacieho pásu***
Rozpočtový ukazovateľ za mernú jednotku: ***1950/30,1260 = 64,73 €/bm***
Počet merných jednotiek: ***11 bm***
Koeficient vyjadrujúci vývoj cien: ***k_{CU} = 2,652***
Koeficient vyjadrujúci územný vplyv: ***k_M = 1,05***

TECHNICKÝ STAV

Výpočet opotrebenia lineárnou metódou so stanovením životnosti odborným odhadom

Názov	Začiatok užívania	V [rok]	T [rok]	Z [rok]	O [%]	TS [%]
prípojka vody	1946	75	5	80	93,75	6,25

VÝCHODISKOVÁ A TECHNICKÁ HODNOTA

Názov	Výpočet	Hodnota [€]
Východisková hodnota	11 bm * 64,73 €/bm * 2,652 * 1,05	1 982,72
Technická hodnota	6,25 % z 1 982,72 €	123,92

2.2.3 vodomerná šachta

ZATRIEDENIE STAVBY
Kód JKSO: ***827 1 Vodovod***
Kód KS: ***2222 Miestne potrubné rozvody vody***

ROZPOČTOVÝ UKAZOVATEĽ

Kategória: *1. Vodovod (JKSO 827 1)*
Bod: *1.5. Vodomerná šachta (JKSO 825 5)*
Položka: *1.5.a) betónová, oceľový poklop, vrátane vybavenia*

Rozpočtový ukazovateľ za mernú jednotku: *7660/30,1260 = 254,27 €/m3 OP*
Počet merných jednotiek: *1,3*1,5*1,7 = 3,32 m³ OP*
Koeficient vyjadrujúci vývoj cien: *k_{CU} = 2,652*
Koeficient vyjadrujúci územný vplyv: *k_M = 1,05*

TECHNICKÝ STAV

Výpočet opotrebenia lineárnou metódou so stanovením životnosti odborným odhadom

Názov	Začiatok užívania	V [rok]	T [rok]	Z [rok]	O [%]	TS [%]
vodomerná šachta	1946	75	5	80	93,75	6,25

VÝCHODISKOVÁ A TECHNICKÁ HODNOTA

Názov	Výpočet	Hodnota [€]
Východisková hodnota	3,32 m³ OP * 254,27 €/m3 OP * 2,652 * 1,05	2 350,69
Technická hodnota	6,25 % z 2 350,69 €	146,92

2.2.4 spevnená plocha zámková

ZATRIEDENIE STAVBY

Kód JKSO: *822 2,5 Spevnené plochy*
Kód KS: *2112 Miestne komunikácie*
Kód KS2: *2111 Cestné komunikácie*

ROZPOČTOVÝ UKAZOVATEĽ

Kategória: *8. Spevnené plochy (JKSO 822 2,5)*
Bod: *8.3. Plochy s povrchom dláždeným - betónovým*
Položka: *8.3.f) Zámková betónová dlažba - kladené do piesku*
Rozpočtový ukazovateľ za mernú jednotku: *440/30,1260 = 14,61 €/m2 ZP*
Počet merných jednotiek: *33*14,61 = 482,13 m² ZP*
Koeficient vyjadrujúci vývoj cien: *k_{CU} = 2,652*
Koeficient vyjadrujúci územný vplyv: *k_M = 1,05*

TECHNICKÝ STAV

Výpočet opotrebenia lineárnou metódou so stanovením životnosti odborným odhadom

Názov	Začiatok užívania	V [rok]	T [rok]	Z [rok]	O [%]	TS [%]
spevnená plocha zámková	1995	26	4	30	86,67	13,33

VÝCHODISKOVÁ A TECHNICKÁ HODNOTA

Názov	Výpočet	Hodnota [€]
Východisková hodnota	482,13 m² ZP * 14,61 €/m2 ZP * 2,652 * 1,05	19 614,50
Technická hodnota	13,33 % z 19 614,50 €	2 614,61

2.2.5 spevnená plocha betónová

ZATRIEDENIE STAVBY

Kód JKSO: *822 2,5 Spevnené plochy*
Kód KS: *2112 Miestne komunikácie*
Kód KS2: *2111 Cestné komunikácie*

ROZPOČTOVÝ UKAZOVATEĽ

Kategória: *8. Spevnené plochy (JKSO 822 2,5)*
Bod: *8.2. Plochy s povrchom z monolitického betónu*
Položka: *8.2.b) Do hrúbky 150 mm*

Rozpočtový ukazovateľ za mernú jednotku: *330/30,1260 = 10,95 €/m2 ZP*
Počet merných jednotiek: *33*1,2*2+16*0,5+8,5*17,5+25*2,5 = 298,45 m² ZP*
Koeficient vyjadrujúci vývoj cien: k_{CU} *= 2,652*
Koeficient vyjadrujúci územný vplyv: k_M *= 1,05*
TECHNICKÝ STAV
Výpočet opotrebenia lineárnou metódou so stanovením životnosti odborným odhadom

Názov	Začiatok užívania	V [rok]	T [rok]	Z [rok]	O [%]	TS [%]
spevnená plocha betónová	1952	69	1	70	98,57	1,43

VÝCHODISKOVÁ A TECHNICKÁ HODNOTA

Názov	Výpočet	Hodnota [€]
Východisková hodnota	298,45 m² ZP * 10,95 €/m2 ZP * 2,652 * 1,05	9 100,15
Technická hodnota	1,43 % z 9 100,15 €	130,13

2.3 REKAPITULÁCIA VÝCHODISKOVEJ A TECHNICKEJ HODNOTY

Názov	Východisková hodnota [€]	Technická hodnota [€]
prevádzková budova s.č. 5713	1 007 982,17	251 995,54
oplotenie p.č. 15146	42 515,60	2 657,23
prípojka vody	1 982,72	123,92
vodomerná šachta	2 350,69	146,92
spevnená plocha zámková	19 614,50	2 614,61
spevnená plocha betónová	9 100,15	130,13
Celkom:	**1 083 545,83**	**257 668,35**

2. STANOVENIE VŠEOBECNEJ HODNOTY

a Analýza polohy nehnuteľností:

Predmetom ohodnotenia je prevádzková budova C súp.č. 5713 s príslušenstvom na pozemku p.č. 15144/8 k.ú. Nivy, Trnavská 32/C, s pozemkami p.č. 15144/7-8; 15144/22-23 a 15146 k.ú. Nivy v areáli budov so Západoslovenskou vodárenskou spoločnosťou a.s. na rozhraní bytovej zástavby a zóny zástavby športových stavieb nadmestského významu, na rohu ulíc Trnavská cesta, Bajkalská a Ondavská. Dopravné spojenie je mestskou autobusovou a trolejbusovou dopravou, stavba je primerane zaťažená prašnosťou a hlučnosťou z dopravy vzhľadom na umiestnenie v križovatke. V okolí sa nachádza občianska vybavenosť miestneho, mestského a nadregionálneho významu. V budúcnosti sa môžu očakávať zmeny v okolitej zástavbe na základe možnosti zmeny zástavby podľa platnej územnej dokumentácie mesta, s prevládajúcou funkciou plôch pre obchod, výrobné alebo nevýrobné služby, s prípustnou funkciou bývania.

b Analýza využitia nehnuteľností:

nehnuteľnosť v čase posúdenia nebola užívaná, počas prevádzky bola väčšinou užívaná vlastníkom ako kancelárie a laboratóriá, s príslušnými skladmi a archívom.

c Analýza prípadných rizík spojených s využívaním nehnuteľností:

Prístup k objektu je cez pozemky p.č. 15146, 15144/7, 15144/22-23 k.ú. Nivy, so zriadenými vecnými bremenami a právami prechodu a prejazdu pre fyzické a právnické osoby, z uvedeného je v posudku znížená hodnota pozemkov.

Širšie vzťahy v bezprostrednom území

3. STANOVENIE VŠEOBECNEJ HODNOTY PRE SKUPINU OBJEKTOV:

3.1 STAVBY

3.1.1 METÓDA POLOHOVEJ DIFERENCIÁCIE

Platný vykonávací predpis č. 492/2004 Z.z. nezaväzuje znalca k žiadnym limitným vymedzeniam stanovenia ***priemerného*** koeficientu polohovej diferenciácie, ktorý vyjadruje vplyv polohy k ostatným faktorom vplývajúcich na všeobecnú hodnotu ***v mieste a čase***. Výber jednotlivých koeficientov koreluje s časťou *Všeobecný popis* a *Analýza polohy nehnuteľnosti*.

Na základe posúdenia trhu s nehnuteľnosťami a kúpnej sily obyvateľstva, polohy nehnuteľnosti a vzťahu k centru, súčasného technického stavu nehnuteľnosti, prevládajúcej zástavby v okolí nehnuteľnosti, príslušenstva nehnuteľnosti, typu nehnuteľnosti, pracovných možnosti obyvateľstva, skladby obyvateľstva v mieste stavby, orientácie, konfigurácie terénu, pripravenosti inžinierskych sietí, dopravy a občianskej vybavenosti v okolí, kvality životného prostredia v bezprostrednom okolí stavby, územného plánu a rozvoja obce a na základe vlastného názoru znalca, bol stanovený koeficient polohovej diferenciácie s predpokladom, že zodpovedá predajnosti porovnateľnej nehnuteľnosti v posudzovanej lokalite a v danom čase, pri poctivom predaji, keď kupujúci a predávajúci koná s patričnou informovanosťou i opatrnosťou a s predpokladom, že cena nie je ovplyvnená neprimeranou pohnútkou.

Posudzované územie je stavebne stabilizované.

3.1.1.1 NEBYTOVÉ BUDOVY

Priemerný koeficient polohovej diferenciácie: ***0,6***

Určenie koeficientov polohovej diferenciácie pre jednotlivé triedy:

Trieda	Výpočet	Hodnota
I. trieda	III. trieda + 200 % = (0,600 + 1,200)	1,800

II. trieda	Aritmetický priemer I. a III. triedy	1,200
III. trieda	Priemerný koeficient	0,600
IV. trieda	Aritmetický priemer V. a III. triedy	0,330
V. trieda	III. trieda - 90 % = (0,600 - 0,540)	0,060

Výpočet koeficientu polohovej diferenciácie:

Číslo	Popis/Zdôvodnenie	Trieda	k_{PDI}	Váha v_i	Výsledok $k_{PDI}*v_i$
1	**Trh s nehnuteľnosťami** *dopyt v porovnaní s ponukou je nižší*	IV.	0,330	13	4,29
2	**Poloha nehnuteľnosti v danej obci - vzťah k centru obce** časti obce nevhodné k bývaniu situované na okraji obce	IV.	0,330	30	9,90
3	**Súčasný technický stav nehnuteľností** *nehnuteľnosť vyžaduje rozsiahlu opravu, rekonštrukciu*	IV.	0,330	8	2,64
4	**Prevládajúca zástavba v okolí nehnuteľnosti** ľahká výroba a služby, bez negatívnych vplyvov na okolie a bez zvláštnych požiadaviek na dopravu a skladovanie	III.	0,600	7	4,20
5	**Príslušenstvo nehnuteľnosti** bez dopadu na cenu nehnuteľnosti	III.	0,600	6	3,60
6	**Typ nehnuteľnosti** priemerný - obchodný a prevádzkový objekt bez parkoviska	III.	0,600	10	6,00
7	**Pracovné možnosti obyvateľstva - miera nezamestnanosti** dostatočná ponuka pracovných možností v dosahu dopravy, nezamestnanosť do 10 %	II.	1,200	9	10,80
8	**Skladba obyvateľstva v mieste stavby** vysoká hustota obyvateľstva	III.	0,600	6	3,60
9	**Orientácia nehnuteľnosti k svetovým stranám** orientácia hlavných miestností čiastočne vhodná a čiastočne nevhodná	III.	0,600	5	3,00
10	**Konfigurácia terénu** rovinatý, alebo mierne svahovitý pozemok o sklone do 5%	I.	1,800	6	10,80
11	**Pripravenosť inžinierskych sietí v blízkosti stavby** elektrická prípojka, vodovod, prípojka plynu, kanalizácia, telefón, diaľkové vykurovanie, káblová televízia	I.	1,800	7	12,60
12	**Doprava v okolí nehnuteľnosti** železnica, autobus, miestna doprava, taxislužba, letisko, lodná doprava a pod.	I.	1,800	7	12,60
13	**Občianska vybavenosť (úrady, školy, zdrav., obchody, služby, kultúra)** krajský úrad, súd, banka, daňový úrad, vysoká škola, nemocnica, divadlo, kompletná sieť obchodov a služieb	I.	1,800	10	18,00
14	**Prírodná lokalita v bezprostrednom okolí stavby** les, vodná nádrž, park, vo vzdialenosti do 1000 m	III.	0,600	8	4,80
15	**Kvalita životného prostredia v bezprostrednom okolí stavby** zvýšená hlučnosť a prašnosť od intenzívnej dopravy	III.	0,600	9	5,40
16	**Možnosti zmeny v zástavbe - územný rozvoj, vplyv na nehnut.** bez zmeny	III.	0,600	8	4,80
17	**Možnosti ďalšieho rozšírenia** *rezerva plochy pre ďalšiu výstavbu až trojnásobok súčasnej*	IV.	0,330	7	2,31

	zástavby				
18	**Dosahovanie výnosu z nehnuteľností** nehnuteľnosti len čiastočne využiteľné na prenájom	IV.	0,330	4	1,32
19	**Názor znalca** priemerná nehnuteľnosť	III.	0,600	20	12,00
	Spolu			**180**	**132,66**

VŠEOBECNÁ HODNOTA STAVIEB

Názov	Výpočet	Hodnota
Koeficient polohovej diferenciácie	k_{PD} = 132,66/ 180	0,737
Všeobecná hodnota	$VŠH_S$ = TH * k_{PD} = 257 668,35 € * 0,737	**189 901,57 €**

3.1.2 KOMBINOVANÁ METÓDA

Pri ohodnocovaní nehnuteľností kombinovanou metódou sa pristupuje k posúdeniu či je objekt schopný prenájmu. V súčasnosti objekt nebol prenajatá a nebol užívaný ani vlastníkom. V posudzovanej dobe je previs ponuky s dopytom po porovnateľných (kancelárskych) priestorov, experimentálne laboratórium nie je dlhodobo prenajaté.

Výška hrubých výnosov je stanovená odhadom z realitných portálov verejne dostupných z dôvodu, že vlastník v súčasnosti nedisponuje s nájomnými zmluvami v spojení s výškou reálnych prevádzkových nákladov. Výnosy a náklady sú %-ne odhadnuté podľa znalostí znalca (daň z nehnuteľností, základná údržba a prevádzka), bez prevádzkových nákladov, s následným predajom. Likvidačná hodnota je VŠH stanovená polohovou dif. znížená o náklady spojené predajom (realitná činnosť spojená s reklamou predaja s poplatkami). Miera rizika zohľadňuje skutočnosť, že objekt je so špecifickými priestormi v štandardnom stavebnotechnickom stave a je stanovená na vyššej úrovni – 7,5 %. Pri ohodnocovaní nehnuteľností výnosovou metódou bol stanovený predpoklad, že budova vykazuje výnos, s 15% stratou (3 roky z 20-ich) za časovo obmedzené obdobie 20 rokov. Výnosová hodnota je vypočítaná konštantne, úroková miera ECB ku dňu posúdenia je 0,0 %, úroková miera ročných vkladov obyvateľov je 0,03%, s 21 % daňou z príjmu pre PO.

3.1.2.1 VÝNOSOVÁ HODNOTA

Hrubý výnos

Názov	Výpočet MJ	Počet MJ	MJ	Nájomné [€/MJ/rok]	Nájomné spolu [€/rok]
laboratóriá 1.PP	(33,5*16,6-10,25*27,6)*0,6	163,92	m^2	36,00	5 901,12
laboratórium SAV	10,25*27,6*0,8	226,32	m^2	12,00	2 715,84
laboratóriá 1.NP	(33,5*16,6-10,25*27,6)*0,6	163,92	m^2	36,00	5 901,12
kancelárie 2.NP	33,5*16,6*0,6	333,66	m^2	120,00	40 039,20
Hrubý výnos spolu:					**54 557,28**

Podiel pozemku na dosahovaní výnosu

Názov	Výpočet	Spolu [€/rok]
Podiel pozemku na výnose	5% z 54 557,28	**2 727,86**

Hrubý výnos stavby: ***54 557,28 - 2 727,86 =*** **51 829,42 €/rok**

Náklady

Názov vynaloženého nákladu	Výpočet	Náklad [€/rok]

Prevádzkové náklady		
daň z nehnuteľností	0,25 % z (1 083 545,83 * 1,2)	3 250,64
Náklady na údržbu		
náklady na údržbu	1,10 % z (1 083 545,83 * 1,2)	14 302,80
Správne náklady		
vedenie nájomnej knihy, kontroly platenia nájomného, upomienky	0,75 % z (1 083 545,83 * 1,2)	9 751,91
Náklady spolu:		**27 305,35**

Odhad straty

Názov	Výpočet	Spolu [€/rok]
Odhad straty	15% z 51 829,42	**7 774,41**

Odčerpateľný zdroj

Hrubý výnos stavby [€/rok]	Náklady [€/rok]	Odhad straty [€/rok]	Odčerpateľný zdroj [€/rok]
51 829,42	27 305,35	7 774,41	**16 749,66**

Výpočet výnosovej hodnoty

Doba úžitkovosti: ***20 r.***
Základná úroková sadzba ECB: ***i = 0,00 %/rok***
Miera rizika: ***r = 7,50 %/rok***
Zaťaženie daňou z príjmu: ***d = 1,99 %/rok***
Úroková miera: ***u = 0,00 + 7,50 + 1,99 = 9,49 %/rok***
Kapitalizačný úrokomer: ***k = 9,49 / 100 = 0,0949***
Likvidačná hodnota

Názov	Výpočet	Spolu [€]
VŠH metódou poloh.difer.		189 901,57
Likvidačné náklady:		
náklady spojené s predajom	2,00 % z 189 901,57 €	3 798,03
Likvidačná hodnota:		**186 103,54**

Výnosová hodnota

$$HV = OZ * \frac{(1+k)^n - 1}{(1+k)^n * k} + \frac{HL}{(1+k)^n}$$

$$HV = 16\,749{,}66 * \frac{(1+0{,}0949)^{20} - 1}{(1+0{,}0949)^{20} * 0{,}0949} + \frac{186\,103{,}54}{(1+0{,}0949)^{20}}$$

HV = 147 707,40 + 30 357,47 = *178 064,87 €*

3.1.2.2 KOMBINÁCIA TECHNICKEJ A VÝNOSOVEJ HODNOTY

Technická hodnota stavieb (TH): ***257 668,35 €***
Výnosová hodnota (HV): ***178 064,87 €***

Určenie váh podľa ÚSI:
Rozdiel:

$$R = \left|\frac{TH - HV}{HV}\right| * 100 = \left|\frac{257\,668{,}35 - 178\,064{,}87}{178\,064{,}87}\right| * 100 = 44{,}70\%$$

Váha technickej hodnoty: ***b = 1***
Váha výnosovej hodnoty: ***a = 5,47***
Všeobecná hodnota vypočítaná kombinovanou metódou:

$$VŠH_S = \frac{a * HV + b * TH}{a + b}$$

$$VŠH_S = \frac{(5{,}47 * 178\,064{,}87) + (1 * 257\,668{,}35)}{5{,}47 + 1} = 190\,368{,}34\ €$$

3.1.3 VÝBER VHODNEJ METÓDY

Metóda výpočtu všeobecnej hodnoty stavieb	Hodnota [€]
Metóda polohovej diferenciácie	**189 901,57**
Kombinovaná metóda	190 368,34

Ako vhodná metóda na stanovenie VŠH stavieb bola použitá metóda polohovej diferenciácie, kombinovaná metóda potvrdila správnosť vstupov pri výpočte metódou polohovej diferenciácie
VŠH stavieb = 189 901,57 €

3.2 POZEMKY

3.2.1 METÓDA POLOHOVEJ DIFERENCIÁCIE

Ohodnocované zastavané pozemky sa nachádzajú v katastrálnom území Nivy, sú evidované v súbore registra C - KN, v zastavanom území obce, zapísané na liste vlastníctva č. 1517.
Pozemky sa nachádzajú na hranici s užším zastavaným územím mesta. Posudzované pozemky sú pripojené na všetky verejné inžinierske siete. Východisková hodnota pozemkov v Bratislave je 66,39 EUR/m².
Koeficient všeobecnej situácie - parcely sa nachádzajú v obci nad 500 000 obyvateľov.
Koeficient intenzity využitia – parcely sú prevažne nezastavané, v centrálnej polohe mestskej časti Ružinov, s dobrou dopravnou a technickou infraštruktúrou, v stabilizovanej zástavbe bytových domov s občianskou vybavenosťou, optimálna miera využitia
Koeficient dopravných vzťahov – priľahlá komunikácia je s MHD
Koeficient obchodno-priemyselnej polohy – bytová a občianska vybavenosť
Koeficient druhu pozemku - zastavaná plocha
Pozemky sú rovinaté, hodnotené pozemky so zastavanou a nezastavanou časťou tvoria spolu areál. Posudzovaný nezastavaný priľahlý pozemok je optimálne využitý aj pre parkovanie.
Východisková hodnota 66,39€/m² je pre Bratislavu uvedená v použitej vyhláške (klasifikácia obce) podľa počtu obyvateľov. Vo výpočte bol uplatnený povyšujúci faktor, zohľadniac zvýšený záujmom o kúpu vzhľadom na potenciál lokality v užšom centre mesta, a ponižujúci zohľadniac rušivý ruch z dopravy a prevádzok na susedných pozemkoch a z dôvodu zaťaženia pozemkov vecnými bremenami z minulých období a práva prechodu a prejazdu cez pozemky p.č. 15146, 15144/7, 15144/22 a 15144/23 k.ú. Nivy.

3.2.1.1 k.ú. Nivy

Parcela	Druh pozemku	Spolu výmera [m²]	Spoluvlastnícky podiel	Výmera [m²]
15144/7	zastavaná plocha a nádvorie	2474,00	1/1	2474,00

15144/8	zastavaná plocha a nádvorie	561,00	1/1	561,00
15144/22	zastavaná plocha a nádvorie	7,00	1/1	7,00
15144/23	zastavaná plocha a nádvorie	96,00	1/1	96,00
Spolu výmera				**3 138,00**

Obec: ***Bratislava***

Východisková hodnota: ***VH_{MJ} = 66,39 €/m²***

Označenie a názov koeficientu	Hodnotenie	Hodnota koeficientu
k_S koeficient všeobecnej situácie	5. veľmi dobré obchodné a obytné časti v mestách od 50 000 do 100 000 obyvateľov, obytné zóny miest nad 100 000 obyvateľov, luxusné obytné oblasti s dobrým osvetlením a výhľadom, exkluzívne oblasti rodinných domov v dosahu miest nad 100 000 obyvateľov	1,75
k_V koeficient intenzity využitia	4. - rodinné domy, bytové domy a ostatné budovy na bývanie s nižším štandardom vybavenia, - nebytové stavby pre priemysel, dopravu, školstvo, zdravotníctvo, šport s nižším štandardom vybavenia, - nebytové budovy pre poľnohospodársku výrobu	1,10
k_D koeficient dopravných vzťahov	6. pozemky na obchodných uliciach v centre miest nad 100 000 obyvateľov so širokými ulicami a parkovlskami, mestská hromadná doprava s hustou premávkou	1,05
k_F koeficient funkčného využitia územia	2. zmiešané územie s prevahou občianskej vybavenosti (obchodná poloha a byty)	1,40
k_I koeficient technickej infraštruktúry pozemku	3. dobrá vybavenosť (možnosť napojenia najviac na tri druhy verejných sietí, napríklad miestne rozvody vody, elektriny, zemného plynu)	1,25
k_Z koeficient povyšujúcich faktorov	0. nevyskytuje sa	1,00
k_R koeficient redukujúcich faktorov	9. závady viaznuce na pozemku (napríklad: právo priechodu alebo prejazdu, ochranné pásmo a pod.)	0,50

JEDNOTKOVÁ HODNOTA POZEMKU

Názov	Výpočet	Hodnota
Koeficient polohovej diferenciácie	k_{PD} = 1,75 * 1,10 * 1,05 * 1,40 * 1,25 * 1,00 * 0,50	1,7686
Jednotková všeobecná hodnota pozemku	$VŠH_{MJ}$ = VH_{MJ} * k_{PD} = 66,39 €/m² * 1,7686	**117,42 €/m²**

VYHODNOTENIE

Názov	Výpočet	Všeobecná hodnota [€]
parcela č. 15144/7	2 474,00 m² * 117,42 €/m² * 1/1	290 497,08
parcela č. 15144/8	561,00 m² * 117,42 €/m² * 1/1	65 872,62
parcela č. 15144/22	7,00 m² * 117,42 €/m² * 1/1	821,94
parcela č. 15144/23	96,00 m² * 117,42 €/m² * 1/1	11 272,32
Spolu		**368 463,96**

3.2.1.2 k.ú. Nivy

Parcela	Druh pozemku	Spolu výmera [m²]	Spoluvlastnícky podiel	Výmera [m²]
15146	zastavaná plocha a nádvorie	1298,00	1/1	1298,00

Obec: ***Bratislava***

Východisková hodnota: ***VH_{MJ} = 66,39 €/m²***

Označenie a názov koeficientu	Hodnotenie	Hodnota koeficientu

k_S koeficient všeobecnej situácie	5. veľmi dobré obchodné a obytné časti v mestách od 50 000 do 100 000 obyvateľov, obytné zóny miest nad 100 000 obyvateľov, luxusné obytné oblasti s dobrým osvetlením a výhľadom, exkluzívne oblasti rodinných domov v dosahu miest nad 100 000 obyvateľov	1,20
k_V koeficient intenzity využitia	4. - rodinné domy, bytové domy a ostatné budovy na bývanie s nižším štandardom vybavenia, - nebytové stavby pre priemysel, dopravu, školstvo, zdravotníctvo, šport s nižším štandardom vybavenia, - nebytové budovy pre poľnohospodársku výrobu	1,10
k_D koeficient dopravných vzťahov	6. pozemky na obchodných uliciach v centre miest nad 100 000 obyvateľov so širokými ulicami a parkoviskami, mestská hromadná doprava s hustou premávkou	1,05
k_F koeficient funkčného využitia územia	2. zmiešané územie s prevahou občianskej vybavenosti (obchodná poloha a byty)	1,20
k_I koeficient technickej infraštruktúry pozemku	3. dobrá vybavenosť (možnosť napojenia najviac na tri druhy verejných sietí, napríklad miestne rozvody vody, elektriny, zemného plynu)	1,25
k_Z koeficient povyšujúcich faktorov	0. nevyskytuje sa	1,00
k_R koeficient redukujúcich faktorov	11. iné faktory (napríklad tvar pozemku, výmera pozemku, druh možnej zástavby, nezabezpečený prístup z verejnej komunikácie, chránené územia, neobmedzujúce regulatívy zástavby a pod.)	0,50

JEDNOTKOVÁ HODNOTA POZEMKU

Názov	Výpočet	Hodnota
Koeficient polohovej diferenciácie	k_{PD} = 1,20 * 1,10 * 1,05 * 1,20 * 1,25 * 1,00 * 0,50	1,0395
Jednotková všeobecná hodnota pozemku	$VŠH_{MJ} = VH_{MJ} * k_{PD} \approx$ 66,39 €/m² * 1,0395	**69,01 €/m²**

VYHODNOTENIE

Názov	Výpočet	Všeobecná hodnota [€]
parcela č. 15146	1 298,00 m² * 69,01 €/m² * 1/1	89 574,98
Spolu		**89 574,98**

III. ZÁVER

Otázky zadávateľa: stanoviť znaleckým odhadom všeobecnú hodnotu prevádzkovej budovy súp.č. 5713 s príslušenstvom na p.č. 15144/8 a pozemkov parc.č. 15144/7-8; 15144/22-23 a 15146 k.ú. Nivy, obec Bratislava- m.č. Ružinov, okres Bratislava II, za účelom prevodu alebo prechodu nehnuteľností

Odpovede na otázky: pre účel prevodu alebo prechodu nehnuteľností je všeobecná hodnota prevádzkovej budovy súp.č. 5713 s príslušenstvom na p.č. 15144/8 a pozemkov parc.č. 15144/7-8; 15144/22-23 a 15146 k.ú. Nivy, vrátane DPH

648 000,- €

Slovom: Šesťstoštyridsaťosemtisíc Eur

a) Rekapitulácia všeobecných hodnôt:

Názov	Všeobecná hodnota [€]
Stavby	
prevádzková budova s.č. 5713	185 720,71
oplotenie p.č. 15146	1 958,38
prípojka vody	91,33
vodomerná šachta	108,28
spevnená plocha zámková	1 926,97
spevnená plocha betónová	95,91
Pozemky	
k.ú. Nivy - parc. č. 15144/7 (2 474 m²)	290 497,08
k.ú. Nivy - parc. č. 15144/8 (561 m²)	65 872,62
k.ú. Nivy - parc. č. 15144/22 (7 m²)	821,94
k.ú. Nivy - parc. č. 15144/23 (96 m²)	11 272,32
k.ú. Nivy - parc. č. 15146 (1 298 m²)	89 574,98
Všeobecná hodnota celkom	**647 940,51**
Všeobecná hodnota zaokrúhlene	**648 000,00**
Všeobecná hodnota slovom: Šesťstoštyridsaťosemtisíc Eur	

Bratislave, 30.04.2021

Ing. arch. Iveta HORÁKOVÁ ZNALEC odbor: Stavebníctvo Pozemné stavby Odhad hodnoty nehnuteľností

Ing. arch. Iveta Horáková
znalkyňa

IV. Prílohy:

-
- Výpis z katastra nehnuteľností LV č. 1517 k.ú. Nivy z 13.04.2021 cez katasterportal
- Informatívna kópia z katastrálnej mapy cez katasterportal
- situačný plán
- overenie pasportu stavby č. 2263/2001/Le z 8.10.2001 vydané OÚ Bratislava odb. ŽP
- Výmer č. 2013/VI.1944
- UPI pod č. MAGS OUIC 48746/19-380668 z 14.11.2019
- fotodokumentácia

VÝPIS Z KATASTRA NEHNUTEĽNOSTÍ

Vytvorené cez katastrálny portál

Okres: **Bratislava II**
Obec: **BA-m.č. RUŽINOV**
Katastrálne územie: **Nivy**

Dátum vyhotovenia **13.04.2021**
Čas vyhotovenia: **21:43:16**

VÝPIS Z LISTU VLASTNÍCTVA č. 1517

ČASŤ A: MAJETKOVÁ PODSTATA

PARCELY registra "C" evidované na katastrálnej mape

Parcelné číslo	*Výmera v m2*	*Druh pozemku*	*Spôsob využ. p.*	*Umiest. pozemku*	*Právny vzťah Druh ch.n.*
3851/ 9	86	zastavané plocha a nádvorie	25	1	
9196/ 1	1445	zastavané plocha a nádvorie	18	1	
15144/ 7	2474	zastavané plocha a nádvorie	18	1	
15144/ 8	561	zastavané plocha a nádvorie	16	1	
15144/ 22	7	zastavané plocha a nádvorie	18	1	
15144/ 23	96	zastavané plocha a nádvorie	18	1	
15146	1298	zastavané plocha a nádvorie	18	1	
15425/ 14	87	zastavané plocha a nádvorie	25	1	

Legenda:
Spôsob využívania pozemku:
18 - Pozemok, na ktorom je dvor
25 - Pozemok, na ktorom je postavená ostatná inžinierska stavba a jej súčasti
16 - Pozemok, na ktorom je postavena nebytová budova označená súpisným číslom
Umiestnenie pozemku:
1 - Pozemok je umiestnený v zastavanom území obce

Stavby

Súpisné číslo	*na parcele číslo*	*Druh stavby*	*Popis stavby*	*Druh ch.n.*	*Umiest. stavby*
5713	15144/ 8	20	PREV.BUDOVA C		1

Legenda:
Druh stavby:
20 - Iná budova
Kód umiestnenia stavby:
1 - Stavba postavená na zemskom povrchu

ČASŤ B: VLASTNÍCI A INÉ OPRÁVNENÉ OSOBY

Por. číslo	*Priezvisko, meno (názov), rodné priezvisko, dátum narodenia, rodné číslo (IČO) a miesto trvalého pobytu (sídlo) vlastníka*	*Spoluvlastnícky podiel*
Účastník právneho vzťahu:	Vlastník	
1	Bratislavská vodárenská spoločnosť, a.s., Prešovská 48, Bratislava	1 / 1
IČO :	35850370	

Tituly nadobudnutia LV:

Vyhlasenie vkladateľa podľa V-7076/02 zo dňa 22.01.03, práv. účinky od 07.01.03
Žiadosť o zápis č.j.:RSS-21645/2001/Kul/c zo dňa 19.11.2001
Kúpna zmluva V-23500/08 zo dňa 18.08.2008

Por.č.:

SLUZOBNOST PRECHODU CEZ PARC.C.15144/1 NA PARC.15144/2 PODLA RV 1140/92
VLASTNICTVO TEPLOVODNEHO, VODOVODNEHO, KANALIZACNEHO A PLYNOVEHO POTRUBIA V PIVNICNYCH PRIESTOROCH DOMU C.S.160 NA PARC.15144/2 PODLA RV 1140/92
SLUZOBNOST PRECHODU CEZ PARC.C.15144/1 NA PARC.15144/4 PODLA RV 1139/92
VLASTNICTVO TEPLOVODNEHO, VODOVODNEHO, KANALIZACNEHO A PLYNOVEHO POTRUBIA V PIVNICNYCH PRIESTOROCH DOMU C.S.160 NA PARC.15144/4 PODLA RV 1139/92
VECNE BREMENO-PRAVO PRECHODU A PREJAZDU CEZ PARC.C. 15144/7 V PRIESTORE PRED GARAZAMI POST.NA PARC.C. 15144/12,13,14,15 V PROSPECH VLASTNIKA GARAZE POST. NA PARC.C. 15144/14 JUDR. MICHALA KACMARA A MANZ.SILVIE KACMAROVEJ PODLA V-7247/95 ZO DNA 16.2.1996
VECNE BREMENO-PRAVO PRECHODU A PREJAZDU CEZ PARC.C. 15144/7 V PRIESTORE PRED GARAZAMI POST.NA PARC.C. 15144/12 AZ 15144/15 V PROSPECH VLASTNIKA GARAZE JUDR. JANA SKALSKEHO A MANZ.JAROSLAVY POST. NA PARC.C. 15144/13 PODLA V-7246/95 ZO DNA 16.2.1996
VECNE BREMENO - PRAVO PRECHODU A PREJAZDU CEZ PARC.C. 15144/7
V PRIESTORE PRED GARAZAMI POST.NA PARC.C.15144/12 AZ 15144/15
V PROSPECH VLASTNIKA GARAZE ING. ANDREJA NOVAKA [*18.01.1942] POST. NA PARC.C. 15144/15 A NAPOJENIE SA STAVBOU GARAZE NA VEDLAJSIU STAVBU NA PARC.C.15144/10 PODLA V-7248/95 ZO DNA 16.2.1996 - PVZ-122/96
VECNE BREMENO - PRAVO PRECHODU A PREJAZDU CEZ PARC.C.15144/7
V PRIESTORE PRED GARAZAMI POST. NA PARC.C. 15144/12 AZ 15144/15 V PROSPECH VLASTNIKA GARAZE ING. JANA MADZU A MANZ. IVETY POST. NA PARC.C. 15144/12 PODLA V-7249/95,ZO DNA 26.2.1996
VECNE BREMENO-PRAVO PRECHODU A PREJAZDU CEZ PARC.C. 15144/7 A 15146 PO VYZNACENYCH CESTACH A CHODNIKOCH V PROSPECH PETRA SARANSKEHO A JUDR.IVETY SARANSKEJ PODLA V-34513/98 ZO DNA 27.3.1998
VECNE BREMENO-PRAVO PRECHODU CEZ PARC.C. 15144/7 A 15146 V PROSPECH MARIE GULISOVEJ [*18.04.1924] PODLA V-30011/96 ZO DNA 30.9.1998
VECNE BREMENO-PRAVO PRECHODU CEZ PARC.C. 15144/7 A 15146 V PROSPECH ING.BOHUSA NEMCOVICA [*19.08.1957] A ALENU [* 13.1.1957] PODLA V-31682/97 ZO DNA 30.9.1998
Vecné bremeno - právo prechodu cez p.č.15144/7 a p.č.15146 v prospech ZIMU STEFANA [* 23.9.1949] A VIERY [* 7.6.1953] podľa V-31683/97 zo dňa 16.3.2000
Vecné bremeno -právo prechodu a prejazdu cez parc.č.15144/7, 15146 pre Kovačičovu Ľudmilu, [*28.07.1954] podľa V-5209/01 zo dňa 14.12.2001
Vecné bremeno-Právo prechodu a právo prejazdu za účelom nakládky a vykládky cez parc.č.15144/7 v prospech Ing.Márie Oráčovej, podľa V-14646/08 z 28.2.2007
Právo z vecnéhp bremena - 'in personam' spočívajúceho strpieť uloženie a vedenie stavebného objektu SO-03-01 kanalizačná stoka, ktorý je súčasťou stavby 'Administrativno-logistické centrum', Slovnaftská ul, práve prístupu a prejazdu k stavebnému objektu SO-03-01 kanalizačná stoka za účelom jeho prevádzky, opráv a údržby a práva zriadenia ochranného pásma SO-03-01 kanalizačnej stoky v rozsahu vyznačenom podľa GP č.531/a/2014 (over.č. 1306/14) zo dňa 17.6.2014 cez pozemok povinného p.č. 15422/24 v prospech Bratislavská vodárenská spoločnosť, a.s., IČO 35850370 podľa V-33336/14 zo dňa 13.4.2015.

1 Vecné bremeno-právo prechodu cez p.č.15144/7 a p.č.15146 v prospech Raibovej Rozálie [*02.03.1927] podľa V-2398/99 zo dňa 10.4.1999
1 Vecné bremeno - podľa § 22 a nasl. Zákona č. 79/1957 Zb. o výrobe, rozvode a spotrebe elektriny (elektrizačný zákon) v spojeni s § 69 ods. 10 zákona č. 656/2004 Z. z. o energetike a o zmene niektorých zákonov v prospech ZSE Distribúcia, a.s., IČO: 36361518, podľa GP č. 17/2012 (403/2012) na pozemku registra 'C' s parc. č. 15425/14, týkajúce sa elektoenergetického zariadenia: 2x110 kV časť vedenia linka č. 8887 a č. 8888 na trase Podunajské Biskupice - Čulenova, Z-5015/12
1 Právo z vecného bremena - právo uloženia, používania, údržby a opravy vodovodu DN 300 k stavbe 'FORUM BUSINESS CENTER, Bratislava' a to v rozsahu vymedzenom geometrickým plánom č. 12/2013 na pozemku p.č. 9380/10 v prospech vlastníka verejného vodovodu Bratislavská vodárenská spoločnosť a.s., IČO 35850370, jej právnemu nástupcovi, prevádzkovateľovi na základe oprávnenia v zmysle zákona č.442/2002 Z.z. o verejných vodovodoch a verejných kanalizáciách a o zmene dopineni zákona č. 276/2001 Z.z. o regulácii v sieťových odvetviach v znení neskorších predpisov podľa V-27588/13 zo dňa 17.12.2013.
1 Právo z vecného bremena - povinnosť strpieť na pozemku p.č. 11242/4 právo vstupu pešo a motorovými a nemotorovými vozidlami, strojmi a mechanizmami, právo prechodu a prejazdu za účelom správy, prevádzkovania, využívania a vykonávania kontroly, opráv a údržby infraštruktúry, ako aj za iným odborným účelom vyvolaným prevádzkovou potrebou infraštruktúry, a to v rozsahu nevyhnutnom pre výkon uvedených činností a v rozsahu podľa GP č.1501/15 (over č. G1-565/2015) v prospech oprávneného: Bratislavská vodárenská spoločnosť, a.s., IČO 35850370 podľa V-10727/15 zo dňa 18.5.2015.
1 Právo z vecného bremena - povinnosť strpieť na pozemku p.č. 11244/80 právo vstupu pešo a motorovými a nemotorovými vozidlami, strojmi a mechanizmami, právo prechodu a prejazdu za účelom správy, prevádzkovania, využívania a vykonávania kontroly, opráv a údržby infraštruktúry, ako aj za iným odborným účelom vyvolaným prevádzkovou potrebou infraštruktúry, a to v rozsahu nevyhnutnom pre výkon uvedených činností a v rozsahu podľa GP č.1501/15 (over č. G1-565/2015) v prospech oprávneného: Bratislavská vodárenská spoločnosť, a.s., IČO 35850370 podľa V-10730/15 zo dňa 18.5.2015.

1 Právo z vecného bremena - povinnosť strpieť na pozemkoch p.č. 15419/1, 15422/23 v rozsahu vyznačenom v GP č.531/a/14 (over.č. 1306/14) a) uloženie a vedenie časti stavby SO-03-01 kanalizačná stoka - výtlak DN 150 (ďalej len 'stavba'), ktorá je súčasťou stavby 'Administratívno-logistické centrum, Slovnaftská ul., Bratislava', b) užívanie, prevádzkovanie, údržbu, opravy, úpravy, rekonštrukcie, modernizácie a akékoľvek iné stavebné úpravy časti stavby a jej odstránenie, c) vstup, prechod a prejazd peši, motorovými a nemotorovými dopravnými prostriedkami, strojmi, mechanizmami v rozsahu a spôsobom nevyhnutným na užívanie časti stavby, vrátane činností uvedených v tomto bode 2. článku I. zmluvy pod písm. a) a b) v prospech Bratislavská vodárenská spoločnosť, a.s., IČO 35850370 podľa V-4632/15 zo dňa 24.6.2015.

1 Právo z vecného bremena - na pozemky p.č.15323/30, 15323/31, 15323/32 spočívajúce v povinnosti vlastníka strpieť v rozsahu GP č.3026/2017:
a) uloženie, umiestnenie, zriadenie, vedenie a prevádzkovanie vodovodnej infraštruktúry (SO 1.03.01 Hlavný verejný vodovod Mlynské Nivy a SO 1.03.02 Miestny verejný vodovod Jarabinková - Mlynské nivy),
b) právo užívania, údržby, opráv, kontroly, úpravy, odstránenia, rekonštrukcie, modernizácie vodovodnej infraštruktúry (SO 1.03.01 Hlavný verejný vodovod Mlynské Nivy a SO 1.03.02 Miestny verejný vodovod Jarabinková - Mlynské nivy),
c) vstup pešo a motorovými i nemotorovými vozidlami, strojmi a mechanizmami za účelom uloženia, prevádzkovania, využívania, kontroly, opravy, úpravy, odstránenia, rekonštrukcie, modernizácie, výmeny alebo údržby vodovodnej infraštruktúry (SO 1.03.01 Hlavný verejný vodovod Mlynské Nivy a SO 1.03.02 Miestny verejný vodovod Jarabinková - Mlynské nivy)
v prospech: každodobého vlastníka vodovodnej infraštruktúry (SO 1.03.01 Hlavný verejný vodovod Mlynské Nivy - verejný vodovod DN 150, materiál TVLT, v dĺžke 343,60 m, ul. Mlynské Nivy+4 podzemné hydranty DN 80 a SO 1.03.02 Miestny verejný vodovod Jarabinková - Mlynské Nivy - vodovodný rad '1' DN 150, materiál TVLT, v dĺžke 286,70 m+ podzemné hydranty DN 80),
podľa V-8434/2018 zo dňa 24.5.2018.

Iné údaje:

1 GP č. 707/05 zo dňa 05.09.05

Poznámka:
Bez zápisu.

Mestský notársky úrad v Bratislave.

Číslo:2013/VI-1944.
Predmet: Hlavné mesto Bratislava,žiada uznať svoj pozemok za stavebný.

V ý m e r.

Mestský notársky úrad v Bratislave,ako prvostupňová stavebná vrchnosť,na základe žiadosti hlavného mešťanostu čís.46789-III/2-1943 povoľuje hlavnému mestu Bratislave,aby pozemnie parcele mp.č. 15143 vo výmere 8699,-m2,

mp.čís.15144 vo výmere 6244 m2,
mp.čís.15145 vo výmere 749 m2,
mp.čís.15146 vo výmere 600 m2,
mp,čís.15162 vo výmere 500 m2,
mp.čís.15159 vo výmere 600 m2,
mp.čís.15163 vo výmere 639 m2,
mp,čís.15160 vo výmere 749 m2,
mp.čís.15161 vo výmere 500 m2,
mp.čís.22139 vo výmere 2306 m2,

lež ce na Trnavskej ceste mohlo nechať vtesať do pozemkovej knihy, ako stavebné parcele nasledovné parcele:

mp.čís.15145 vo výmere 749 m2,

Parcelačné povolenie sa vydáva pod nasledovnými podmienkami,ktoré tvoria podstatnú súčiastku tohoto povolenia a bez vyplnenia ktorých sa nemôže vydať právoplatné stavebné povolenie:

I. Regulačné a stavebné čiary,tak aj výška prahu musia zodpovedať ustanoveniam tohoto výmeru.

II. Zastavovací spôsob sa ustanovuje nasledovne:

1./ Účel stavby:Obytné miestnosti,kancelárie, laboratória a garáže.

2./ Šírka ulíc,podľa parcelačného plánu.

3./ Stavebná čiara je 10.00 m, ze regulačnou čiarou.

4./ Predzáhradka so slušným previditeľným plotom na podozdívke široká má byť min.10.00 metrov.

5./ Vnútorná/zadná/stavebná čiara max.17.20 metrov za prednou stavebnou čiarou.

6./ Odchýlky sú prípustné podľa projektu.

7./ Spôsob zastavenia podľa návrhu žiadateľa.

8./ Minimálna vzdialenosť od zadného suseda 1:1.

9./ Minimálna vzdialenosť od bočných susedov 1:1.

10./ Pri zastavovacej ploche sú vždy samostatné ku parcelačnému povoleniu pripojené plány.

11./ Úprava priečelia: spôsob krytiny atď.budú podrobne ustálené výmerom stavebného povolenia.

12./ Výška dlážky prízemia nad upraveným terénom musí byť min.45 cm.

13./ Maximálna výška rímsy t.j.po pricsočník nad rovinou strechy o strechy v stredu uličnej fronty merane 15.00 metrov nad upraveným terénom.

III. Žiadateľka je povinná preukázať v kancelárii stavebného oddelenia VI.Mestského notárskeho úradu a v evidencii regul.predpisov skupiny VI/2 mesta so súdnym výrokom,že parceláciu dňa tohoto povolenia nechal previes v pozemkovej knihe a že plochy potrebné k ulicím od prepisať na mesto.Zvlášť je povinná oznámiť zmenu v číslovaní,keď v pozemkovej knihe to ku pr.nariadi Nememe-rársky úrad/evid.katastru/.

IV. Mestský notársky úrad vyhradzuje si právo nariadiť oplotenie stavebných pozemkov,keď to vyžaduje verejný záujem alebo úprava užšieho okolia.

V. V páde,že povolená parcelácia nebude behom jedného roka od právoplatnosti tohoto výmeru pozemnoknižne prevedená,pozbýva výmer tento platnosti vôbec.

Práva vyplývajúce z tohoto parcelačného povolenia platia na dobu 5 rokov od dátumu vystavenia,počítajúc.Po uplynutí tejto lehoty strácajú platnosti tieto práva presahujúce mieru prípadného využitia.

Týmto výmerom udelené povolenie parcelácie se netýka nárokov súkromného práva a v páde prevedenia parcelácie pred rozhodnutím sporných otázok,môže uskutočniť žiadateľka parceláciu výlučne na vlastné nebezpečie.

Úrad opr.geometer je povinný pred prevedením parcelácie požiadať mest.techn.skupinu VI/2 o vytýčenie regulačnej a stavebnej čiary a výšky prahu,čo má osobne žiadať od menovaného oddelenia.

Hranice nových parciel musia byť označené na základe ustanovenia § 13,vlád.nar.č.64/1930 z 23.V.1930 kresanými kameňmi v rozmeroch najmenej 12x12x50 cm. Označenie rúrkami,alebo železobetónovými stĺpikmi nie je prípustné.

S týmto výmerom nespokojná stránka má právo odvolať se behom 15 dní od doručenia výmeru na Župný úrad v Bratislave. Odvolanie treba podať Mestskému notárskemu úradu v Bratislave.

Právoplatnosti nadobudne tento výmer len po 15 dnoch od jeho doručenia,v páde že proti nemu nebolo žiadne odvolanie podané a vo výmere predpísané podmienky boly splnené.Právoplatnosť tohoto výmeru musí si stránka dať potvrdiť u stavebného odd.VI. Mest.not.úradu.

O tom se upovedamujú:

1./ Žiadateľka: Hlavné mesto Bratislava,skupina III.odd.2.s jedným plánom,
2./ Mest.not,úrad,odd.VI,stav-rét.
3./ Mest.not.úrad odd.VI, s jedným plánom parcelácie,
4./ Skupina VI/2 s jedným plánom,
5./ Skupina VI/2/reg.pod-odd./ s jedným plánom.
6./ Skupina III/2 s požiadaním,aby v tomto parc.povolení ustálené predpisy nechalo pozemnoknižne vtesať.
7./ Ministerstvo dopravy a verejných prác,rezort železničný,odbor III/5,Kempelenova ul.
8./ Katastrálny meračský úrad v Bratislave.

Bratislava,dňa 17.I.1944.

Na stráž!

2686
predn.Mest.not.úradu.

PRIMA MESTA BRATISLAVY
22 I 1944
PRI

OKRESNÝ ÚRAD BRATISLAVA II

ODBOR ŽIVOTNÉHO PROSTREDIA
Ružová dolina č.27, 824 64 Bratislava

Oddelenie stavebného poriadku

Západoslovenské vodárne a
kanalizácie š.p., PR

Trnavská 32
826 29 B r a t i s l a v a 29

Váš list č./zo dňa	Naše číslo	Vybavuje/linka	Bratislava
23.7.2001	2263/2001/Le	Ing.Leigue/58237458	8.10.2001

Vec:Overenie pasportu stavby " Bytový objekt "

Okresný úrad Bratislava II, odbor životného prostredia, príslušný podľa zákona NR SR č.222/1996 Z.z. o organizácii miestnej štátnej správy a o zmene a doplnení niektorých zákonov obdržal dňa 23.7.2001 žiadosť Západoslovenských vodární a kanalizácií š.p., so sídlom Trnavská ul.č.32 v Bratislave o overenie pasportu stavby : " Bytový objekt "

K žiadosti žiadateľ doložil:

- projekt skutočného vyhotovenia stavby-pasport v 2 vyhotoveniach
- výmer Mestského notárskeho úradu v Bratislave č.16.327/VI/1944 zo dňa 26.4.1944 - povolenie na novostavbu laboratória, dielní, garáži , skladov i bytov /stavebné povolenie/
- výmer Mestského notárskeho úradu v Bratislave č.2013/VI/1944 zo dňa 17.1.1944 /možno kvalifikovať ako územné rozhodnutie/
- list vlastníctva č.1517 /na LV nie je stavba zapísaná,je len uvedený pozemok na parc.č.15144/3 - zastavaná plocha
- geometrický plán č.20-243-93 zo dňa 30.12.1992 so zákresom predmetnej stavby, vložený dňa 24.1.1994 do katastra nehnuteľností /na geometrickom pláne je uvedené, že GP je podkladom na právne úkony,keď údaje katastra nehnuteľností doterajšieho stavu výkazu výmer sú zhodné s údajmi platných výpisov z katastra nehnuteľností/
- kópiu z katastrálnej mapy zo dňa vyhotovenú dňa 6.9.2001

Predmetnú žiadosť stavebný úrad kvalifikoval ako podanie, ktoré podlieha konaniu podľa § 104 zákona č.237/2000 Z.z., ktorým sa mení a dopĺňa zákon č.50/1976 Zb.o územnom plánovaní a stavebnom poriadku /stavebný zákon/ v znení neskorších predpisov a o zmene a doplnení niektorých zákonov.

Po preskúmaní podania a pasportu stavby Okresný úrad Bratislava II, odbor životného prostredia:

1/ o s v e d č u j e v súlade s § 104 ods.1 stavebného zákona,že doklady,predovšetkým overená dokumentácia na predmetnú stavbu sú nezachovali a stavba bola riadne povolená a kolaudovaná,

2/ o v e r u j e p a s p o r t s t a v b y
názov : " Bytový objekt "
miesto: areál ZVaK-u, š.p.,Trnavská 32,Bratislava
na parc.č.15144/3 kat.územie Nivy
účel : bývanie

Okresný úrad Bratislava II.
Odbor životného prostredia
P.O. BOX 9
Ružová dolina 27
824 64 Bratislava 26

Akad.arch.Kamil Pašteka
vedúci odboru
životného prostredia

Príloha: Overený pasport /prevziať osobne/
Kópia z katastr.mapy s vyznačením overovaného objektu

Co: - OÚ Ba II,OŽP - spis

oddelenie usmerňovania investičnej činnosti
Primaciálne nám. 1, P. O. Box 192, 814 99 Bratislava 1

Bratislavská vodárenská spoločnosť, a. s.
Prešovská 48
826 46 Bratislava

RE847884941SK

Váš list číslo/zo dňa	Naše číslo	Vybavuje/linka	Bratislava
70/28350/2019/DJ	MAGS OUIC 48746/19-380668	Ing. arch. Labanc / 213	14. 11. 2019

Č.J.: 80210/2019 Ev.č.: 09/2019 Zo dňa: 20.11.2019 poč. listov: 1

Vec
Územnoplánovacia informácia

žiadateľ:	Bratislavská vodárenská spoločnosť, a. s.. Prešovská 48, 826 46 Bratislava
žiadosť zo dňa:	01. 07. 2019
pozemok parc. číslo:	**15144/7, 15144/8, 15144/22, 15144/23, 15146** – podľa Vami priloženej mapky a podľa údajov dostupných magistrátu
katastrálne územie:	Nivy
bližšia lokalizácia pozemku v území:	Trnavská ulica
zámer žiadateľa:	Pre potreby zriadenia vecného bremena a možný prevod vlastníctva.

Územný plán hlavného mesta SR Bratislavy, rok 2007, v znení zmien a doplnkov stanovuje pre územie, ktorého súčasťou sú pozemky parc. č. **15144/7, 15144/8, 15144/22, 15144/23, 15146; funkčné využitie územia: zmiešané územia obchodu a služieb výrobných a nevýrobných,** číslo funkcie **502, stabilizované územie.**

Funkčné využitie územia:
zmiešané územia obchodu a služieb výrobných a nevýrobných, číslo funkcie **502**
Podmienky funkčného využitia plôch
Územia pre umiestňovanie obslužných zariadení obchodu, výrobných a nevýrobných služieb s príslušnými súvisiacimi činnosťami.
Súčasťou územia sú plochy zelene, vodné plochy ako súčasť parteru, dopravné a technické vybavenie a zariadenia pre požiarnu a civilnú obranu.
Spôsoby využitia funkčných plôch
Prevládajúce: zariadenia obchodu, zariadenia výrobných a nevýrobných služieb.
Prípustné:

V území je prípustné umiestňovať najmä: zariadenia veľkoobchodu, výstavné a predvádzacie priestory, skladové areály, distribučné centrá a logistické parky, zeleň líniovú a plošnú, vodné plochy ako súčasť parteru a plôch zelene, zariadenia a vedenia technickej a dopravnej vybavenosti pre obsluhu územia.
Prípustné v obmedzenom rozsahu:
V území je prípustné umiestňovať v obmedzenom rozsahu najmä: byty v objektoch určených pre inú funkciu, zariadenia občianskej vybavenosti viažuce sa na funkciu, zariadenia na zber odpadov.
Neprípustné:
V území nie je prípustné umiestňovať najmä: rodinné domy a bytové domy, areálové zariadenia občianskej vybavenosti, areály priemyselných podnikov, zariadenia priemyselnej a poľnohospodárskej výroby, stavebné dvory a zariadenia, stavby pre individuálnu rekreáciu, zariadenia odpadového hospodárstva okrem zariadení na zber odpadov, tranzitné vedenia technickej vybavenosti nadradeného významu, stavby a zariadenia nesúvisiace s funkciou.

Intenzita využitia územia:
Parcely sú súčasťou územia, ktoré je definované ako **stabilizované územie.**
Stabilizované územie je územie mesta, v ktorom územný plán ponecháva súčasné funkčné využitie, predpokladá mieru stavebných zásahov prevažne formou dostavieb, prístavieb, nadstavieb, prestavieb a novostavieb, pričom sa zásadne nemení charakter stabilizovaného územia.
Meritkom a limitom pre novú výstavbu v stabilizovanom území je najmä charakteristický obraz a proporcie konkrétneho územia, ktoré je nevyhnutné pri obstarávaní podrobnejších dokumentácií alebo pri hodnotení novej výstavby v stabilizovanom území akceptovať, chrániť a rozvíjať. Posudzovanie dostavieb, prestavieb, nadstavieb a novostavieb v rámci stabilizovaných území sa uskutočňuje na základe ukazovateľov intenzity využitia územia vo funkčnej ploche.
Z celomestského pohľadu nie je možné, ani účelné obsiahnuť detail a zložitosť, ktorú predstavuje stavba v stabilizovanom území. Ak nový návrh nerešpektuje charakteristické princípy, ktoré reprezentujú existujúcu zástavbu a vnáša do zástavby neprijateľný kontrast resp. neúmerné zaťaženie pozemku, nie je možné takúto stavbu v stabilizovanom území umiestniť.
Z hľadiska väzby novej zástavby k pôvodnej štruktúre je potrebné zohľadniť:

- **vo vnútornom meste** sa vyskytujú stabilizované územia so zástavbou mestského typu, komplexy zástavby, areály a územia izolovanej zástavby, najmä bytové domy sídliskového typu a enklávy rodinných domov. V dotváraní území je potrebné **rešpektovať diferencovaný prístup podľa jednotlivých typov existujúcej zástavby** a nie je možné ho generalizovať stanovením jednotnej regulácie intenzity využitia pre celú stabilizovanú funkčnú plochu. Táto úloha musí byť jednoznačne riešená na podrobnejšej zonálnej úrovni.

Základným princípom pri stanovení regulácie stabilizovaných území v meste je uplatniť požiadavky a regulatívy funkčného dotvárania územia na zvýšenie kvality prostredia (nielen zvýšenie kvality zástavby, ale aj zvýšenie prevádzkovej kvality územia).

Započítateľné plochy zelene – tabuľka zápočtov:

Požadovaný podiel	Kategória zelene	Charakter výsadieb	Požadovaná hrúbka substrátu	Koeficient zápočtu	Poznámka

Laurinská 7, III. poschodie, č. dverí 309
TELEFÓN 02/59 35 61 89 | IČO 603 481 | INTERNET www.bratislava.sk | E-MAIL usmernovanievystavby@bratislava.sk

min. 70%	Zeleň na rastlom teréne	Výsadba zelene na rastlom teréne, s pôvodnými vrstvami pôdotvorného substrátu, prípadne s kvalitatívne vylepšenými vrstvami substrátu	bez obmedzenia	1,0	Komplexné sadovnícke úpravy
	Zeleň na úrovni terénu nad podzemnými konštrukciami	Výsadba zelene nad podzemnými konštrukciami s riešením ako u zelených striech (t.j. s drenážno-izolačnou fóliou, pôdnymi kondicionérmi a závlahovým systémom)	nad 2,0 m	0,9	Trávnik, kríky, stromy s veľkou korunou
max. 30%	Zeleň na úrovni terénu nad podzemnými konštrukciami	Výsadba zelene nad podzemnými konštrukciami s riešením ako u zelených striech (t.j. s drenážno-izolačnou fóliou, pôdnymi kondicionérmi a závlahovým systémom)	nad 1,0 m	0,5	Trávnik, kríky, stromy s malou korunou
			nad 0,5 m	0,3	Trávnik – kvetiny, kríky

Pre posúdenie investičného zámeru nachádzajúceho sa len v časti funkčnej plochy platia na ploche, na ktorej má byť realizovaný zámer zástavby definície a ukazovatele intenzity využitia územia záväzné pre celú funkčnú plochu. V konkrétnom bloku je možné riešiť návrh zástavby celého bloku s vyjadrením etapizácie zástavby, a to na úrovni riešenia ÚPN Z, UŠ Z, resp. dokumentácie pre územné rozhodnutie.

Regulácia funkčného využitia plôch je záväzná pre rozvojové aj stabilizované územia.
Podľa tabuľkovej časti Regulácia funkčného využitia plôch, označenej aj príslušným kódom začlenenia vo funkčnej štruktúre mesta podľa legendy grafickej časti ÚPN, je potrebné rešpektovať navrhované prípustné, obmedzujúce a vylučujúce funkcie v rámci ťažiskových funkčných plôch ako:

- prevládajúce,
- prípustné,
- prípustné v obmedzenom rozsahu,
- neprípustné.

Funkcie prevládajúce: základné funkcie územia, ktoré svojím počtom, rozsahom, objemom v území prevažujú, určujú jeho charakteristiky a základné väzby, či vzťahy.
Funkcie prípustné: môžu byť v území povoľované a umiestňované voľne, pokiaľ nenarušia základnú (dominantnú) funkciu územia, (hygienické predpisy, preslnenie, odstupy a pod.).
Funkcie prípustné v obmedzenom rozsahu: sú funkcie, ktoré nie sú v rozpore s dominantným funkčným využitím. Ich umiestňovanie však musí byť posudzované jednotlivo pre konkrétne územie na základe urbanistických kritérií, vplyvu na životné prostredie i vlastností, potrieb a podmienok konkrétneho územia.

Funkcie neprípustné:

- funkcie, ktoré sú v rozpore s prevládajúcou funkciou,
- zariadenia, ktoré svojím počtom, rozsahom, účelom, či polohou odporujú vlastnostiam konkrétneho územia na základe urbanistických kritérií.

Vzhľadom na skutočnosť, že pre dané územie nie je spracovaný územný plán zóny resp. územnoplánovací podklad na zonálnej úrovni riešenia, ktoré by stanovovali využitie pozemkov, je potrebné v následnej príprave overiť, či záujmový pozemok je zastaviteľný, aká je miera jeho zastavania a aké sú celkové podmienky jeho využitia. Rovnako je potrebné overiť možnosti napojenia na verejné technické vybavenie územia a na verejné dopravné vybavenie.

Informujeme Vás, že Územný plán hlavného mesta SR Bratislavy, rok 2007 a jeho zmeny a doplnky 01, zmeny a doplnky 02, zmeny a doplnky 03, zmeny a doplnky 05, rovnako aj ďalšie územnoplánovacie dokumentácie a územnoplánovacie podklady sú zverejnené na adrese: https://www.bratislava.sk/sk/rozvoj-mesta

Komplexné informácie o Vašom záujmovom území získate nahliadnutím do spomenutých zverejnených dokumentov.

Upozorňujeme, že predmetom územnoplánovacej informácie nie sú majetkovoprávne vzťahy k pozemku. Územnoplánovacia informácia na ten istý pozemok môže byť vydaná viacerým žiadateľom.

Územnoplánovacia informácia č. MAGS OUIC 48746/19-380668 zo dňa 14. 11. 2019 platí jeden rok odo dňa jej vydania, ak nebola schválená nová územnoplánovacia dokumentácia alebo jej zmeny a doplnky, na základe ktorých bola vydaná.

S pozdravom

Ing. arch. Janka Ľuptáková
vedúca oddelenia

Co: MG OUIC - archív

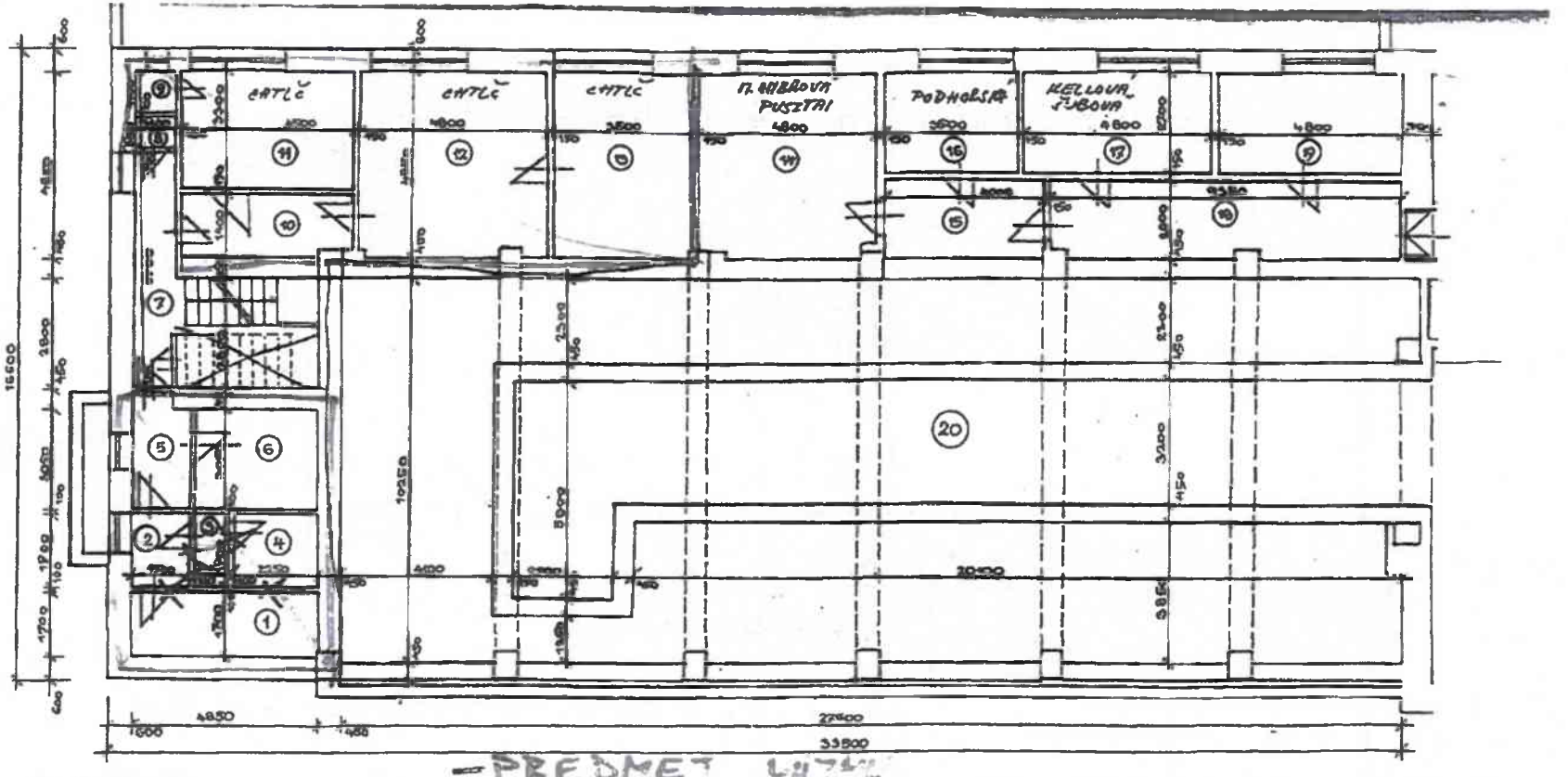

PREDMET

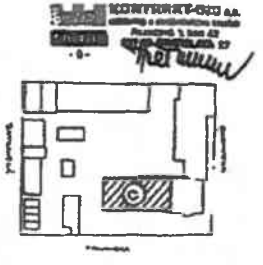

LEGENDA - suterén blok „C"

nebytový priestor		
1	sklad	8,25 m2
2	prev. chodba	2,85
3	prev. chodba	1,71
4	laboratórium	4,28
5	prev. chodba	4,58
6	laboratórium	6,86
7	prev. chodba + seb.	17,16
8	WC	0,94
9	sprcha	1,10
10	prev. chodba	6,30
11	laboratórium	14,85
12	kancelária	23,28
13	kancelária	16,98
14	kancelária	23,28
15	prev. chodba	8,00
16	kancelária	9,72
17	kancelária	12,96
18	prev. chodba	18,70
19	kancelária	12,96
20	laboratórium SAV	282,90
	spolu	477,66 m2

INVESTOR : ZÁPADOSLOVENSKÉ VODÁRNE A KANALIZÁCIE š. p. TRNAVSKÁ 32 , BRATISLAVA 826 29		
NÁZOV A MIESTO STAVBY : AREÁL PR Zs VAK Trnavská č.32 Bratislava	KONTRAKT - ING a.s. REZEDOVA 1 BRATISLAVA	
	DÁTUM	3/98
Blok C PÔDORYS SUTERÉNU	MIERKA	1 : 100
	Č. VYKR.	1

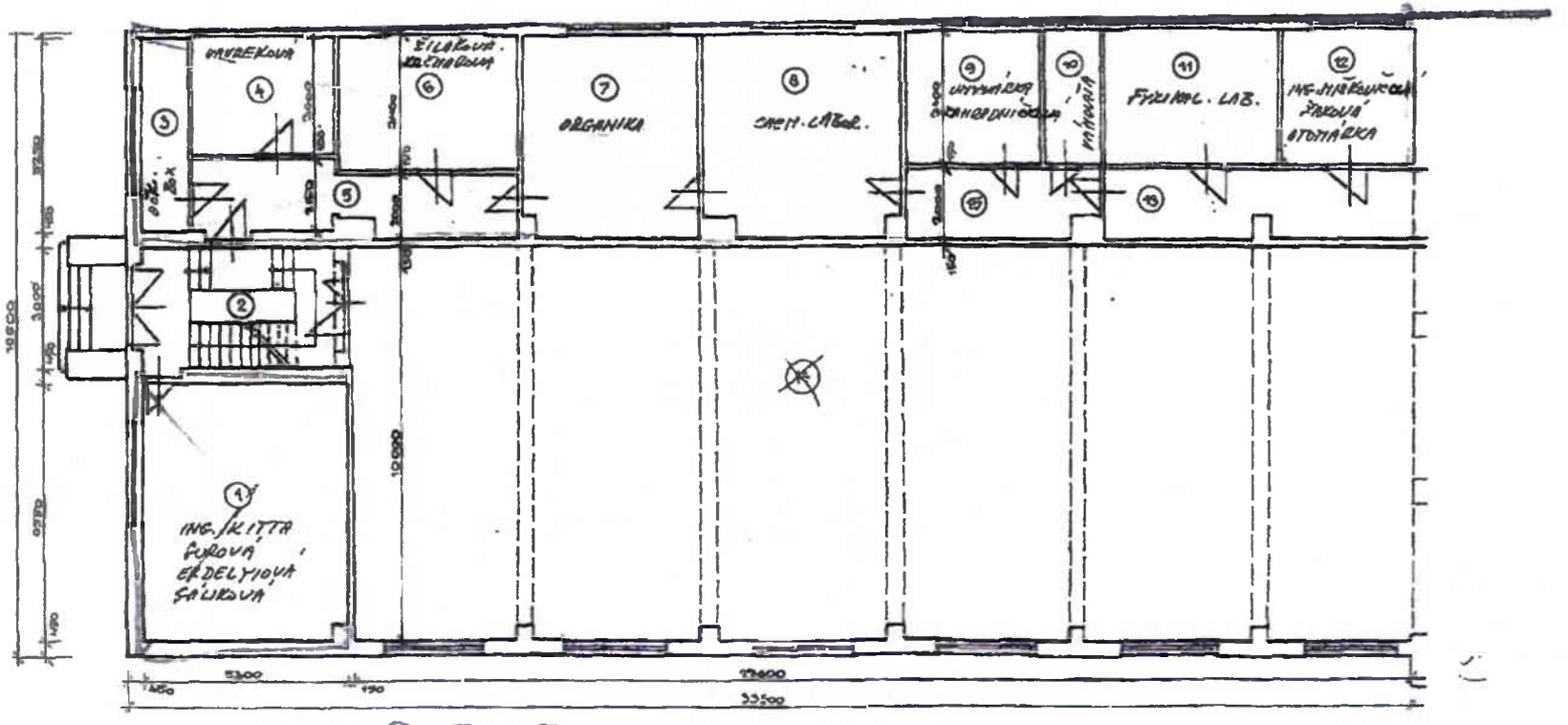

P E E

KONTRAKT-ING a.s.

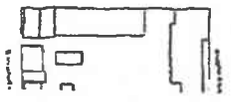

LEGENDA - prízemie blok „C"

nebytový priestor		
1	laboratórium	34,72 m2
2	prev. chodba + sch.	15,90
3	laboratórium	6,30

9	umyv. skla	11,73
10	laboratórium	5,10
11	laboratórium	15,30
12	laboratórium	11,73

INVESTOR ZÁPADOSLOVENSKÉ VODÁRNE A KANALIZÁCIE š p
TRNAVSKÁ 32 . BRATISLAVA 826 29

NÁZOV A MIESTO STAVBY

AREÁL PR Zs VAK
Trnavská č.32 Bratislava

KONTRAKT - ING a.s
REZEDOVA 1
BRATISLAVA

DATUM 3/98

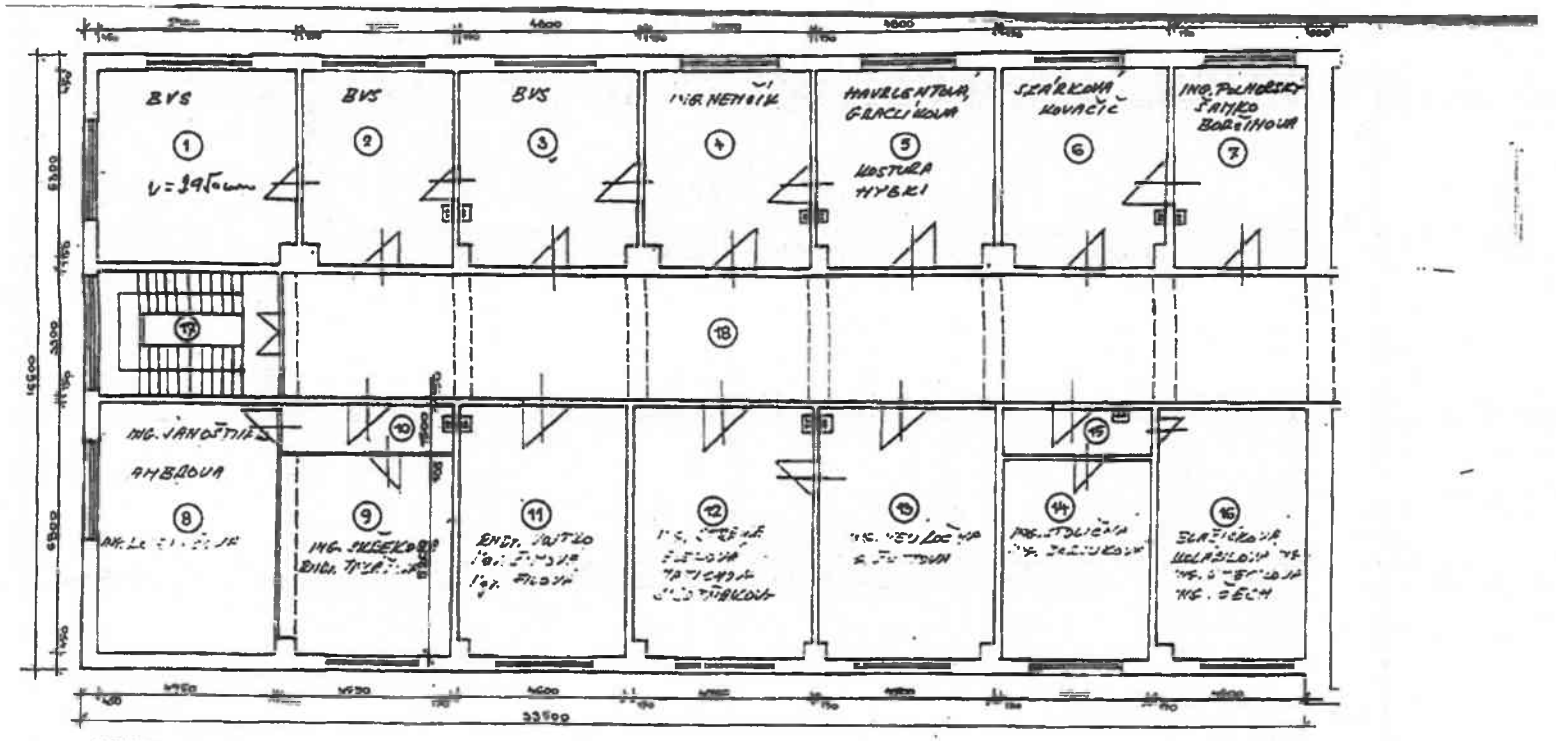

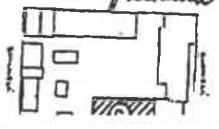

LEGENDA - I. poschodie blok „C"

nebytový priestor		
1	kancelária	28,62 m2
2	kancelária	22,26
3	kancelária	25,44
4	kancelária	23,85
10	prev. chodba + kuch.	6,83
11	kancelária	31,28
12	kancelária	31,96
13	kancelária	31,96
14	kancelária	21,84

INVESTOR: ZÁPADOSLOVENSKÉ VODÁRNE A KANALIZÁCIE š. p.
TRNAVSKÁ 32 , BRATISLAVA 826 29

NÁZOV A MIESTO STAVBY:

AREÁL, PR 7a VAK

KONTRAKT-ING a.s.
REZEDOVA 1
BRATISLAVA

Pôdoris 1. poschodia

Tento výkres je dokladom k [illegible]
stavbe, [illegible]
č.j. 2261/2001/[illegible]
[illegible] 8. 10. 2001
Bratislava, dňa [illegible]
podpis

REZ A-A'

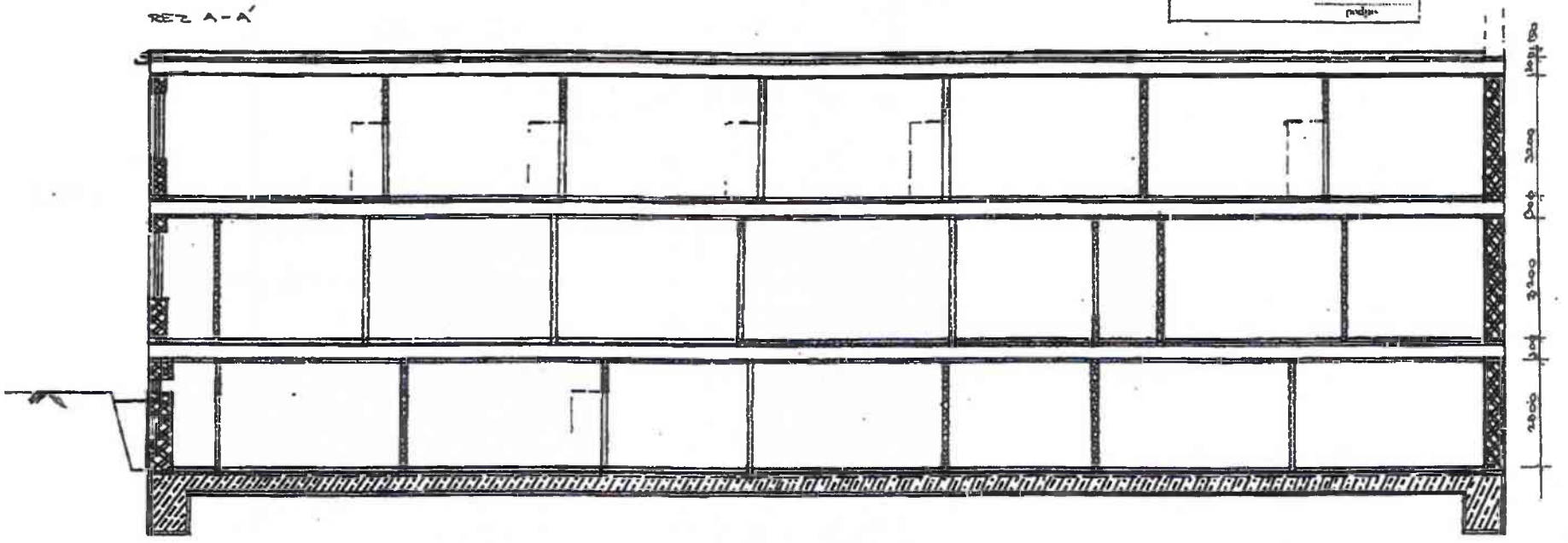

ZÁPADOSLOVENSKÉ VODÁRNE A KANALIZÁCIE š.p. TRNAVSKÁ 32, 826 29 BRATISLAVA	
AREÁL NA TRNAVSKEJ UL. V BRATISLAVE prevádzkový objekt na parcele číslo 15144/8 katastrálne územie NIVY	mierka 1/100 dátum IX.01
Rez	číslo výkresu 4

Pohľad n a budovu

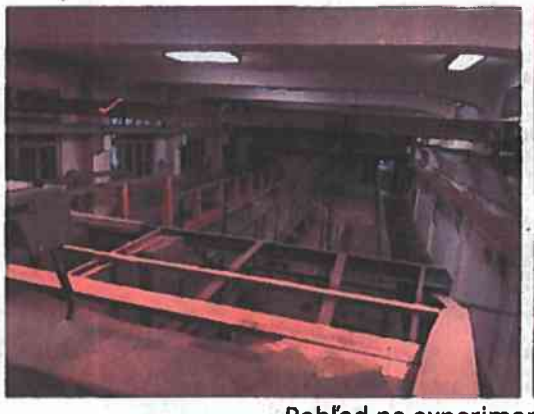

Pohľad na experimentálne laboratórium

Pohľad na kanceláři v 1.PP

Pohľad na kanceláriu v 1.NP

Pohľad na kanceláriu v 2.NP

V. ZNALECK Á DOLOŽKA

Znalecký posudok/znalecký úkon som vypracovala ako znalkyňa zapísaná v zozname znalcov, tlmočníkov a prekladateľov, ktorý vedie Ministerstvo spravodlivosti Slovenskej republiky v odbore stavebníctvo, odvetví Pozemné stavby, pod evidenčným číslom 911157.
Znalecký posudok/znalecký úkon je zapísaný v denníku pod číslom 53 / 2021
Zároveň vyhlasujem, že som si vedomá následkov vedome nepravdivého znaleckého posudku/znaleckého úkonu.

Znalkyňa pri vypracovaní tohto znaleckého posudku/znaleckého úkonu vychádzala z údajov poskytnutých zadávateľom a údajov získaných z verejných zdrojov. V prípade predloženia nových údajov, ktoré majú vplyv na závery znaleckého posudku/znaleckého úkonu, môže byť vypracované ich doplnenie.

Číslo rovnopisu: 1

Ing. arch. Iveta HORÁKOVÁ
ZNALEC
odbor: Stavebníctvo
Pozemné stavby
Odhad hodnoty nehnuteľností

Ing. arch. Iveta HORÁKOVÁ
ZNALEC
odbor: Stavebníctvo
Pozemné stavby
Odhad hodnoty nehnuteľností

HLAVNÉ MESTO SLOVENSKEJ REPUBLIKY BRATISLAVA
Primaciálne nám. 1, P. O. Box 192, 814 99 Bratislava 1

Vážená pani

Ing. arch. Zuzana Aufrichtová
Poslankyňa Mestského
zastupiteľstva hlavného mesta SR
Bratislavy

Váš list	Naše poradové číslo	Vybavuje / Linka	V Bratislave
26.4. 2022	**MAGS PRI 52133/2022 -363445**	**JUDr. V. Ľahká/kl. 341**	**26.5.2022**

VEC: Interpelácia - odpoveď

Vážená pani poslankyňa Zuzana Aufrichtová,

na základe vašej interpelácie zo dňa 26.4.2022 vo veci Infra Services, a.s. zasielam po získaní informácii zo spoločnosti Bratislavská vodárenská spoločnosť, a.s. nasledovné odpovede k vašim otázkam:

1. Zmluvu o spoločnom postupe zasielame v prílohe.

2. Požadované skutočnosti nie sú známe, a to z dôvodu, že sa jedná o právne úkony medzi spoločnosťami HEDIN, a.s. a Grafobal Group Development, a.s.

3. Rámcová zmluva o poskytovaní služieb je zverejnená tu:
https://www.bvsas.sk/files/o-nas/povinne-zverejnovanie/2020/sla.pdf
https://www.bvsas.sk/files/o-nas/povinne-zverejnovanie/2020/dodatok-c-3.pdf
https://www.bvsas.sk/files/o-nas/povinne-zverejnovanie/2020/dodatok-c-5.pdf
https://www.bvsas.sk/files/o-nas/povinne-zverejnovanie/2020/eskalacie-cenniky-sla.pdf
https://www.bvsas.sk/files/o-nas/povinne-zverejnovanie/2020/dod-c-6-k-ramcovej-zmluve-poskytnuti-sluzieb-sla.pdf
https://www.bvsas.sk/files/o-nas/povinne-zverejnovanie/2020/dod-c-7-k-sla.pdf

https://www.bvsas.sk/files/o-nas/povinne-zverejnovanie/2021/ukoncenie-sla.pdf

4. Uvedenými informáciami, tak ako sú požadované BVS nedisponuje. Takéto informácie
pred nadobudnutím 100 % akcií spoločnosti Infra Services, a.s. neboli spoločnosti BVS poskytované a pred termínom 04.09.2019 tieto informácie neboli zo strany Bratislavskej vodárenskej spoločnosti, a.s. od spoločnosti Infra Services, a.s. ani požadované. Z uvedeného dôvodu ich nevieme poskytnúť.

5. Celková výška sankčných nárokov predstavuje sumu 4,5 milióna Eur; z toho suma 3,5
milióna Eur predstavuje zmluvnú pokutu za nevyčerpanie stanoveného finančného rámca podľa Rámcovej zmluvy o poskytovaní služieb (SLA) za roky 2018 a 2019, a suma 1 milión Eur predstavuje úroky z omeškania v zmysle Rámcovej zmluvy o poskytovaní služieb (SLA), za služby a úkony, ktoré spoločnosť Infra Services, a.s. spoločnosti Bratislavská vodárenská spoločnosť, a.s. poskytla, ale Bratislavská vodárenská spoločnosť, a.s. za ich plnenie nezaplatila. Tieto sankcie neboli spoločnosti Infra Services, a.s. uhradené.

6. Uvedenú otázku je potrebné bližšie špecifikovať, obráťte sa v tejto veci priamo na JUDr. Petra Olajoša, na telefónnom čísle 02/48253127 alebo peter.olajos@bvsas.sk.

7. Spoločnosť BVS si nároky na náhradu škody spôsobenej štatutárnym orgánom v minulosti neuplatnila.

V prípade, že v súvislosti s uvedenou vecou budete potrebovať zodpovedať ďalšie otázky, predstavenstvo spoločnosti Bratislavská vodárenská spoločnosť, a.s. ako aj Útvar správy mestských podnikov sú vám plne k dispozícii.

S pozdravom

HLAVNÉ MESTO SR BRATISLAVA Primátor 1

Ing. arch. Matúš Vallo
primátor

ZMLUVA O SPOLOČNOM POSTUPE

týkajúcom sa spoločnosti

INFRA SERVICES, A. S.

medzi

Bratislavská vodárenská spoločnosť, a.s.

ako majoritným akcionárom

a

HEDIN, a.s.

ako minoritným akcionárom

zo dňa 13. decembra 2012

ZMLUVA O SPOLOČNOM POSTUPE

uzavretá podľa ustanovenia § 269 ods. 2 zákona č. 513/1991 Zb. Obchodný zákonník, v znení neskorších predpisov (ďalej len **Obchodný zákonník**) (ďalej len **Zmluva**) medzi nasledovnými zmluvnými stranami

Obchodné meno:	**Bratislavská vodárenská spoločnosť, a.s.**
Sídlo:	Prešovská 48, 826 46 Bratislava, Slovenská republika
IČO:	35 850 370
Registrácia:	zapísaná v Obchodnom registri vedenom Okresným súdom Bratislava I, Oddiel Sa, Vložka číslo 3080/B

(ďalej len **BVS**)

a

Obchodné meno:	**HEDIN, a.s.**
Sídlo:	Pažite 56, 010 09 Žilina – Bytčica, Slovenská republika
IČO:	47 239 565
Registrácia:	zapísaná v Obchodnom registri vedenom Okresným súdom Žilina, Oddiel Sa, Vložka číslo 10774/L

(ďalej len **HEDIN**).

KEĎŽE

(A) spoločnosť BVS je majoritný akcionár Spoločnosti, ktorý vlastní 51% Akcií,

(B) spoločnosť HEDIN je minoritný akcionár Spoločnosti, ktorý vlastní 49% Akcií, a

(C) Strany majú záujem upraviť niektoré vzájomné vzťahy týkajúce sa Spoločnosti a dohodnúť spoločný postup pri riadení Spoločnosti tak, aby bola zabezpečená spoločná kontrola Strán nad Spoločnosťou,

STRANY SA DOHODLI NASLEDOVNE:

1. DEFINÍCIE A VÝKLAD

1.1 Definície

V Zmluve majú výrazy, ktoré sa začínajú s veľkým počiatočným písmenom nasledujúci význam:

Akcie znamenajú 411 ks akcií Spoločnosti v celkovej menovitej hodnote 13.642.734,- EUR (slovom: trinásť miliónov šesťstoštyridsaťdva tisíc sedemstotridsaťštyri eur), ktoré vytvárajú plne splatné základné imanie Spoločnosti.

Dozorná rada znamená dozornú radu Spoločnosti v súlade s významom podľa príslušných ustanovení Slovenského obchodného zákonníka a Stanov.

Predstavenstvo znamená kolektívny štatutárny orgán Spoločnosti v súlade s významom podľa príslušných ustanovení Slovenského obchodného zákonníka a Stanov.

Slovenský obchodný zákonník znamená slovenský zákon č. 513/1991 Zb., Obchodný zákonník.

Slovenský zákonník práce znamená slovenský zákon č. 311/2001 Z.z., Zákonník práce.

Spoločnosť znamená spoločnosť Infra Services, a. s., so sídlom Hraničná 10, 821 05 Bratislava, Slovenská republika, IČO 43 898 190, zapísanú v Obchodnom registri vedenom Okresným súdom Bratislava I, Oddiel Sa, Vložka 4365/B.

Spory znamenajú akékoľvek spory vyplývajúce zo Zmluvy, vrátane sporov týkajúcich sa existencie, platnosti, účinnosti a ukončenia Zmluvy a **Spor** znamená ktorýkoľvek z nich.

Stanovy znamenajú platné a účinné stanovy Spoločnosti, v znení ich neskorších zmien; stanovy Spoločnosti platné a účinné v čase uzatvorenia Zmluvy sú priložené v prílohe 1 (*Stanovy*) Zmluvy.

Strany znamenajú spoločnosť BVS a spoločnosť HEDIN a **Strana** znamená ktorúkoľvek z nich.

Strategické obchodné záležitosti znamenajú nasledovné záležitosti týkajúce sa Spoločnosti:

(a) strategický zámer Spoločnosti a bilancie Spoločnosti a posudzovanie koncepčných otázok rozvoja Spoločnosti (podľa Stanov podlieha schváleniu Valným zhromaždením),

(b) obchodný a finančný plán Spoločnosti a návrh rozpočtu Spoločnosti (obsahujúci predpokladané náklady spojené s činnosťou Spoločnosti a výnosy z činnosti Spoločnosti) na príslušný kalendárny rok (podľa Stanov podlieha schváleniu Predstavenstvom), a

(c) individuálny výdavok Spoločnosti vo výške nad 500.000,- EUR bez DPH nezahrnutý v obchodnom a finančnom pláne Spoločnosti, a to ani rámcovo v limitoch pre jednotlivé typy výdavkov obdobného charakteru (podľa Stanov podlieha schváleniu Predstavenstvom).

Valné zhromaždenie znamená valné zhromaždenie Spoločnosti s významom podľa príslušných ustanovení Slovenského obchodného zákonníka a Stanov.

1.2 Výklad

Pokiaľ nie je v Zmluve uvedené inak, akýkoľvek odkaz v Zmluve na:

(a) **Stranu** sa bude vykladať tak, že zahŕňa všetkých ich právnych nástupcov a akékoľvek osoby, na ktoré príslušná Strana postúpila v súlade s touto Zmluvou všetky svoje práva vyplývajúce zo Zmluvy alebo ich časť a ktoré prijali všetky záväzky ktorejkoľvek zo Strán vyplývajúce zo Zmluvy alebo ich časť, a

(b) **osobu** sa bude vykladať ako odkaz na akúkoľvek fyzickú či právnickú osobu, najmä akúkoľvek spoločnosť, vládu, štát alebo štátny orgán alebo akékoľvek združenie (bez ohľadu na to, či má alebo nemá v rámci právneho poriadku, podľa ktorého bola založená, právnu subjektivitu) alebo dve aj viac z vyššie uvedených.

1.3 Menové symboly

EUR a **euro** označujú zákonnú menu Slovenskej republiky.

1.4 Odkazy

Pokiaľ nie je v Zmluve uvedené inak, akýkoľvek odkaz v Zmluve na:

(a) zákon alebo právny predpis sa bude vykladať ako odkaz na zákon alebo právny predpis v ich platnom a účinnom znení,

(b) Zmluvu, akúkoľvek inú zmluvu alebo dokument sa bude vykladať ako odkaz na Zmluvu, inú zmluvu alebo dokument v ich platnom znení, a

(c) článok, odsek alebo prílohu sa bude vykladať ako odkaz na článok, odsek alebo prílohu Zmluvy.

1.5 Nadpisy a prílohy

(a) Nadpisy článkov, odsekov a príloh slúžia výlučne pre uľahčenie orientácie a pri výklade Zmluvy sa nepoužijú.

(b) Prílohy Zmluvy tvoria neoddeliteľnú súčasť Zmluvy.

2. VŠEOBECNÉ ZÁSADY RIADENIA SPOLOČNOSTI

2.1 Orgány Spoločnosti

Orgánmi Spoločnosti sú Valné zhromaždenie, Predstavenstvo a Dozorná rada. Záležitosti týkajúce sa vnútornej organizácie a činnosti Spoločnosti a jej jednotlivých orgánov sú stanovené v Stanovách.

2.2 Všeobecné zásady riadenia Spoločnosti

(a) Valné zhromaždenie je v zmysle príslušných ustanovení Stanov schopné uznášania, ak sú prítomní akcionári, ktorí majú akcie s menovitou hodnotou predstavujúcou spolu aspoň 51% základného imania Spoločnosti.

(b) Akcionári sa zaväzujú zabezpečiť, aby sa zúčastnili na každom zasadnutí Valného zhromaždenia, ktoré bude pojednávať o otázkach uvedených v tejto Zmluve a hlasovali a konali tak, aby došlo k napĺňaniu účelu tejto Zmluvy a implementácii dohôd obsiahnutých v tejto Zmluve.

(c) Predstavenstvo je v zmysle príslušných ustanovení Slovenského obchodného zákonníka schopné uznášania, ak je prítomná nadpolovičná väčšina členov Predstavenstva.

(d) Akcionári sa zaväzujú zabezpečiť, aby sa nimi nominovaní členovia Predstavenstva zúčastnili na každom zasadnutí Predstavenstva, ktoré bude pojednávať o otázkach uvedených v tejto Zmluve a hlasovali a konali tak, aby došlo k napĺňaniu účelu tejto Zmluvy a implementácii dohôd obsiahnutých v tejto Zmluve.

2.3 Patová situácia

(a) Keď nastane ktorákoľvek z nasledujúcich udalostí:

(1) dôjde k porušeniu záväzku spoločnosti BVS uvedeného v písm. (d) odseku 3.1 (*Zloženie Predstavenstva*),

(2) dôjde k porušeniu záväzku ktorejkoľvek zo Strán uvedeného v písm. (d) odseku 3.2 (*Zloženie manažmentu Spoločnosti*),

(3) dôjde k porušeniu záväzku spoločnosti BVS uvedeného v písm. (d) odseku 4.1 (*Zloženie Dozornej rady*), alebo

(4) dôjde k porušeniu záväzku ktorejkoľvek zo Strán uvedeného v odseku 5.1 (*Strategické záležitosti na Valnom zhromaždení*) alebo v odseku 5.2 (*Strategické záležitosti na Predstavenstve*);

porušujúca Strana dostane písomné oznámenie od druhej Strany o vzniku porušenia spolu s jeho presnou špecifikáciou a odkazom na konkrétne ustanovenie tejto Zmluvy.

(b) V prípade, ak dôjde ku situácii uvedenej v písm. (a) tohto odseku 2.3 (*Patová situácia*), Strany sa zaväzujú vyvinúť maximálne úsilie na odstránenie vzájomných rozporov a vyriešiť konfliktnú situáciu vzájomnou dohodou bez súdnych konaní, a to čo najskôr tak, aby bol zachovaný účel a princípy Zmluvy.

(c) V prípade, ak dôjde ku situácii uvedenej v písm. (a) tohto odseku 2.3 (*Patová situácia*), Strany výslovne potvrdzujú svoju vedomosť o tom, že aj ktorékoľvek jednotlivé porušenie uvedené v písm. (a) tohto odseku 2.3 (*Patová situácia*) môže viesť k zmene právneho postavenia Spoločnosti a tým k súvisiacemu vzniku nových povinností Spoločnosti vyplývajúcich z právnych predpisov.

3. PREDSTAVENSTVO A MANAŽMENT SPOLOČNOSTI

3.1 Zloženie Predstavenstva

(a) Predstavenstvo Spoločnosti má 3 (troch) členov, pričom jeden z členov Predstavenstva zároveň vykonáva funkciu predsedu Predstavenstva.

(b) Všetkých členov Predstavenstva volí a odvoláva Valné zhromaždenie, pričom kvórum na prijatie rozhodnutia ohľadom voľby predsedu Predstavenstva a členov Predstavenstva je v zmysle Stanov určené ako jednoduchá väčšina hlasov prítomných akcionárov.

(c) Strany sa dohodli, že spoločnosť HEDIN je oprávnená určiť jedného svojho zástupcu, ktorý bude nominovaný za člena Predstavenstva, pričom spoločnosť BVS sa zaväzuje, že v prípade hlasovania na Valnom zhromaždení ohľadom zaradeného bodu programu týkajúceho sa voľby členov Predstavenstva bude vždy hlasovať za voľbu takejto osoby navrhnutej spoločnosťou HEDIN do funkcie jedného člena Predstavenstva a robiť všetky ostatné kroky, ktoré sú potrebné na vykonanie práva spoločnosti HEDIN navrhnúť a/alebo zvoliť svojho zástupcu do funkcie jedného člena Predstavenstva a podľa

okolností, takto navrhnutú osobu odvolať z funkcie člena Predstavenstva; a to vždy na návrh spoločnosti HEDIN a vždy v súlade s ustanoveniami tejto Zmluvy, Stanov a Obchodného zákonníka.

(d) Spoločnosť BVS sa zaväzuje hlasovať na Valnom zhromaždení za zvolenie alebo odvolanie členov Predstavenstva tak, aby nominačné a odvolacie právo spoločnosti HEDIN podľa písm. (c) tohto odseku 3.1 (*Zloženie Predstavenstva*) bolo dodržané a uplatnené.

(e) Pri voľbe predsedu Predstavenstva a členov Predstavenstva sa Strany zaväzujú dodržiavať príslušné ustanovenia Stanov a Obchodného zákonníka.

3.2 Zloženie manažmentu Spoločnosti

(a) Vnútorná štruktúra Spoločnosti sa spravuje vnútornou organizačnou schémou Spoločnosti, ktorá v čase uzatvorenia Zmluvy stanovuje, že Spoločnosť má 4 (štyroch) riaditeľov úsekov – úsek generálneho riaditeľa, úsek technického riaditeľa, úsek obchodného riaditeľa a úsek finančného riaditeľa.

(b) Strany sa dohodli, že spoločnosť HEDIN je oprávnená určiť 2 (dvoch) svojich zástupcov, ktorí budú ako zamestnanci Spoločnosti nominovaní do nasledovných pozícií v Spoločnosti:

(1) technický riaditeľ (riaditeľ technického úseku) Spoločnosti, a

(2) finančný riaditeľ (riaditeľa finančného úseku) Spoločnosti.

(c) V prípade, ak niektorá z pracovných pozícií uvedených vyššie v písm. (b) tohto odseku 3.2 (*Zloženie manažmentu Spoločnosti*) nie je v zmysle vnútornej organizačnej schémy Spoločnosti zriadená alebo predmetná pracovná pozícia je, bude prípadne bola akýmkoľvek spôsobom zlúčená, premenovaná alebo inak zrušená, spoločnosť HEDIN je oprávnená nominovať svojich zástupcov ako zamestnancov Spoločnosti do pracovných pozícií, ktoré svojim obsahom pracovnej náplne najbližšie zodpovedajú pracovným pozíciám uvedeným vyššie v písm. (b) tohto odseku 3.2 (*Zloženie manažmentu Spoločnosti*).

(d) Strany sa zaväzujú zabezpečiť, aby ich zástupcovia v Predstavenstve konali tak, aby došlo k napĺňaniu nominačného práva spoločnosti HEDIN v zmysle písm. (b) a (c) tohto odseku 3.2 (*Zloženie manažmentu Spoločnosti*).

(e) Strany berú na vedomie, že obsah pracovných zmlúv a pracovné podmienky pre zástupcov spoločnosti HEDIN ako zamestnancov Spoločnosti podľa písm. (b) a (c) tohto odseku 3.2 (*Zloženie manažmentu Spoločnosti*) dohodne v mene Spoločnosti so samotnými zamestnancami Predstavenstvo, prípadne príslušný orgán v súlade s ustanoveniami Zákonníka práce. Strany sa zaväzujú inštruovať svojich zástupcov v orgánoch Spoločnosti, aby obsah pracovných zmlúv a pracovné podmienky pre zástupcov spoločnosti HEDIN ako zamestnancov Spoločnosti podľa písm. (b) a (c) tohto odseku 3.2 (*Zloženie manažmentu Spoločnosti*) boli primerané obsahu pracovných zmlúv

a pracovným podmienkam ostatných zamestnancov Spoločnosti v obdobných vedúcich funkciách.

(f) V prípade skončenia pracovného pomeru s predmetným zástupcom spoločnosti HEDIN ako zamestnancom Spoločnosti podľa písm. (b) a/alebo (c) tohto odseku 3.2 (*Zloženie manažmentu Spoločnosti*) sa Strany zaväzujú postupovať v súlade s týmto odsekom 3.2 (*Zloženie manažmentu Spoločnosti*) Zmluvy a zabezpečiť, aby nominačné právo spoločnosti HEDIN bolo dodržané a uplatnené.

4. DOZORNÁ RADA SPOLOČNOSTI

4.1 Zloženie Dozornej rady

(a) Dozorná rada Spoločnosti má 3 (troch) členov, pričom jeden z členov Dozornej rady zároveň vykonáva funkciu predsedu Dozornej rady.

(b) Dve tretiny členov Dozornej rady volí a odvoláva Valné zhromaždenie, pričom kvórum na prijatie rozhodnutia ohľadom voľby členov Dozornej rady je v zmysle Stanov určené ako jednoduchá väčšina hlasov prítomných akcionárov. Predsedu Dozornej rady volia členovia Dozornej rady spomedzi seba.

(c) Strany sa dohodli, že spoločnosť HEDIN je oprávnená určiť jedného svojho zástupcu, ktorý bude nominovaný za člena Dozornej rady, pričom spoločnosť BVS sa zaväzuje, že v prípade hlasovania na Valnom zhromaždení ohľadom zaradeného bodu programu týkajúceho sa voľby členov Dozornej rady, bude spoločnosť BVS vždy hlasovať za voľbu osoby navrhnutej spoločnosťou HEDIN do funkcie jedného člena Dozornej rady a robiť všetky ostatné kroky, ktoré sú potrebné na vykonanie práva spoločnosti HEDIN navrhnúť a/alebo zvoliť svojho zástupcu do funkcie jedného člena Dozornej rady a podľa okolností, takto navrhnutú osobu odvolať z funkcie člena Dozornej rady; a to vždy na návrh spoločnosti HEDIN a vždy v súlade s ustanoveniami tejto Zmluvy, Stanov a Obchodného zákonníka.

(d) Spoločnosť BVS sa zaväzuje hlasovať na akomkoľvek Valnom zhromaždení za zvolenie alebo odvolanie členov Dozornej rady tak, aby bolo nominačné a odvolacie právo spoločnosti HEDIN podľa písm. (c) tohto odseku 4.1 (*Zloženie Dozornej rady*) dodržané a uplatnené.

(e) Pri voľbe členov Dozornej rady sa Strany zaväzujú dodržiavať príslušné ustanovenia Stanov a Obchodného zákonníka.

5. STRATEGICKÉ OBCHODNÉ ZÁLEŽITOSTI

5.1 Strategické obchodné záležitosti na Valnom zhromaždení

Strany sa zaväzujú, že:

(a) pred každým zaradením otázky uvedenej v písm. (a) definície "Strategických obchodných záležitostí" na program príslušného Valného zhromaždenia si obojstranne odsúhlasia zaradenie takej otázky na rokovanie takého Valného zhromaždenia, a

BW

(b) pred každým hlasovaním na príslušnom Valnom zhromaždení o otázke uvedenej v písm. (a) definície "Strategických obchodných záležitostí" si obojstranne odsúhlasia výsledok ako budú na takom Valnom zhromaždení o takej otázke hlasovať a že takéto odsúhlasenie budú rešpektovať pri samotnom hlasovaní na takom Valnom zhromaždení;

pričom ak budú Strany zhodne hlasovať na príslušnom Valnom zhromaždení o otázke uvedenej v písm. (a) definície "Strategických obchodných záležitostí" tak sa to bude považovať za odsúhlasenie vyžadované v písm. (a) a (b) tohto odseku 5.1 (*Strategické obchodné záležitosti na Valnom zhromaždení*).

5.2 Strategické obchodné záležitosti na Predstavenstve

Strany sa zaväzujú, že:

(a) pred každým zaradením otázok uvedených v písm. (b) a/alebo (c) definície "Strategických obchodných záležitostí" na program príslušného Predstavenstva si obojstranne odsúhlasia zaradenie takých otázok na rokovanie takého Predstavenstva, a

(b) pred každým hlasovaním na príslušnom Predstavenstve o otázkach uvedených v písm. (b) a/alebo (c) definície "Strategických obchodných záležitostí" si obojstranne odsúhlasia výsledok ako budú ich zástupcovia na takom Predstavenstve hlasovať a že zabezpečia, aby ich zástupcovia v Predstavenstve takéto odsúhlasenie rešpektovali pri samotnom hlasovaní na takom Predstavenstve;

pričom ak budú nominovaní zástupcovia Strán v Predstavenstve zhodne hlasovať na príslušnom Predstavenstve o otázkach uvedených v písm. (b) a/alebo (c) definície "Strategických obchodných záležitostí", tak sa to bude považovať za odsúhlasenie vyžadované v písm. (a) a (b) tohto odseku 5.2 (*Strategické obchodné záležitosti na Predstavenstve*).

5.3 Zvýšenie základného imania Spoločnosti

V prípade, ak spoločnosť BVS navrhne na Valnom zhromaždení alebo prostredníctvom svojich zástupcov v Predstavenstve zvýšenie základného imania Spoločnosti a to z nerozdeleného zisku Spoločnosti za rok 2012 (po úhrade strát Spoločnosti za minulé obdobia, ak budú existovať) alebo z fondov Spoločnosti vytvorených zo zisku za rok 2012, ktorých použitie nie je zákonom stanovené (ďalej spolu len **Zvýšenie základného imania**), tak:

(a) spoločnosť HEDIN sa zaväzuje zabezpečiť, aby jej zástupcovia v Predstavenstve hlasovali za Zvýšenie základného imania a za uskutočnenie s tým súvisiacich úkonov, a

(b) spoločnosť HEDIN sa zaväzuje hlasovať na Valnom zhromaždení za Zvýšenie základného imania a za uskutočnenie s tým súvisiacich úkonov.

6. TRVANIE ZMLUVY

6.1 Doba trvania Zmluvy

(a) Zmluva sa uzatvára na dobu určitú 2 (dvoch) rokov.

(b) Zmluvu nadobúda platnosť a účinnosť dňom jej podpisu oboma Stranami.

6.2 Ukončenie Zmluvy

(a) Žiadna zo Strán nie je oprávnená Zmluvu jednostranne vypovedať, od Zmluvy odstúpiť alebo akýmkoľvek iným spôsobom jednostranne ukončiť účinnosť Zmluvy.

(b) Okrem uplynutia doby na ktorý je uzatvorená, Zmluva zanikne aj niektorým z nasledujúcich spôsobov:

(1) vzájomnou písomnou dohodou Strán, a to ku dňu stanovenému v takej dohode, a

(2) zánikom Spoločnosti podľa všeobecne záväzných právnych predpisov Slovenskej republiky.

7. DORUČOVANIE A ZACHOVANIE DÔVERNOSTI INFORMÁCIÍ

7.1 Doručovanie

(a) Všetky oznámenia a žiadosti podľa Zmluvy budú urobené v písomnej forme a budú doručené osobne, kuriérom, faxom alebo doporučenou poštou.

(b) Takéto oznámenia, žiadosti a zasielané dokumenty sa budú považovať za doručené:

(1) momentom odovzdania na takejto adrese alebo momentom odmietnutia prevzatia (v prípade osobného doručenia a doručenia kuriérom),

(2) uplynutím 5. (piateho) kalendárneho dňa od ich odoslania (v prípade doručovania doporučenou poštou), alebo

(3) momentom, kedy faxový prístroj odosielateľa vytlačil potvrdenie o odoslaní celej správy na faxové číslo príjemcu (v prípade doručovania faxom).

(c) Oznámenia, žiadosti a dokumenty doručené v daný pracovný deň v čase mimo bežnej pracovnej doby (8:00 až 17:00) budú považované za doručené nasledujúci pracovný deň.

(d) Oznámenia, žiadosti a dokumenty, ktoré majú byť Strane doručené, budú pokiaľ taká Strana neoznámila druhej Strene iné kontaktné údaje písomným oznámením minimálne 15 (pätnásť) kalendárnych dní vopred, takej Strane doručované na adresu uvedenú vyššie.

(e) Oznámenia, žiadosti a dokumenty, doručované podľa Zmluvy budú v slovenskom jazyku.

7.2 Zachovanie dôvernosti informácií

(a) Každá zo Strán sa zaväzuje, že kedykoľvek po dni uzatvorenia Zmluvy bez predchádzajúceho súhlasu ostatných Strán nevyužije, neposkytne ani neoznámi akejkoľvek tretej osobe, s výnimkou svojich splnomocnených zástupcov, ktorým toto oprávnenie vyplýva priamo z udeleného plnomocenstva, audítorov, ktorí budú overovať účtovnú závierku príslušnej Strany, materskej spoločnosti alebo spoločnosti, ktorá ovláda materskú spoločnosť, zástupcom financujúcich bánk alebo v súlade so zákonom alebo

požiadavkou správneho alebo regulačného orgánu, alebo iného orgánu, ktorému podlieha v zmysle právnych predpisov alebo zmluvne, akékoľvek informácie o obchodných vzťahoch s druhou Stranou, akékoľvek informácie tajného alebo dôverného charakteru, a že uchová v tajnosti všetky obchodné, dôverné, tajné alebo iné informácie, ktoré prípadne získa, alebo ktoré sa v budúcnosti dozvie od druhej Strany, a to vrátane informácií týkajúcich sa podnikateľskej činnosti alebo iných záležitostí druhej Strany.

(b) Okrem vyššie uvedeného, ktorákoľvek Strana má právo poskytnúť takéto informácie:

(1) na účely súdneho, rozhodcovského, správneho, alebo iného konania, ktorého je účastníkom, a ktoré sa vedie v súvislosti so Zmluvou,

(2) osobe, ktorá pre takú Stranu spracúva dáta, a to v rozsahu nevyhnutnom na riadne spracovávanie dát,

(3) osobe, ktorá pre takú Stranu obstaráva archiváciu Zmluvy, a to v rozsahu nevyhnutnom na riadnu archiváciu Zmluvy, a

(4) osobe, ktorá priamo alebo nepriamo ovláda ktorúkoľvek zo Strán.

(c) Každá zo Strán vynaloží primerané úsilie, aby zabránila zverejneniu alebo vyzradeniu akýchkoľvek dôverných informácií o vyššie uvedených záležitostiach.

8. ZÁVEREČNÉ USTANOVENIA

8.1 Jazyk

(a) Zmluva sa vyhotovuje v slovenskom jazyku.

(b) V prípade akéhokoľvek prekladu zo slovenského jazyka do akéhokoľvek iného jazyka zostáva verzia Zmluvy v slovenskom jazyku rozhodujúca.

8.2 Rovnopisy

(a) Zmluva sa vyhotovuje v 4 (štyroch) rovnopisoch.

(b) Každá Strana dostane 2 (dva) rovnopisy.

8.3 Dodatky a postupiteľnosť

(a) Zmluva sa môže v akomkoľvek rozsahu meniť výlučne na základe písomných dodatkov k nej podpísaných oboma Stranami.

(b) Každá Strana má právo postúpiť/previesť ktorékoľvek zo svojich pohľadávok/práv/záväzkov vyplývajúcich zo Zmluvy na akúkoľvek tretiu osobu, ktorá je v okamihu takého postúpenia/prevodu akcionárom Spoločnosti, k čomu druhá Strana dáva svoj výslovný súhlas.

8.4 Rozhodné právo a oddeliteľnosť

(a) Zmluva a jej výklad sa riadi právnymi predpismi Slovenskej republiky.

(b) V prípade rozporu medzi ustanoveniami Zmluvy a dispozitívnymi ustanoveniami všeobecne záväzných právnych predpisov, platia ustanovenia Zmluvy.

(c) Ak je alebo sa stane niektoré z ustanovení Zmluvy v akomkoľvek ohľade protiprávnym, neplatným alebo nevykonateľným, nebude tým dotknutá ani oslabená zákonnosť, platnosť či vykonateľnosť zostávajúcich ustanovení Zmluvy, okrem prípadov, ak je z dôvodu dôležitosti povahy alebo inej okolnosti týkajúcej sa takého neplatného ustanovenia zrejmé, že dané ustanovenie nemôže byť oddelené od ostatných príslušných ustanovení. Strany sa zaväzujú zabezpečiť uskutočnenie všetkých krokov, ktoré budú potrebné na to, aby bolo dohodnuté ustanovenie s podobným účinkom, ktoré neplatné ustanovenie Zmluvy v súlade s príslušným právnym predpisom nahradí.

8.5 Riešenie sporov

(a) Akékoľvek Spory bude riešiť príslušný slovenský súd.

(b) Strany potvrdzujú a súhlasia, že príslušný slovenský súd je najvhodnejší a najvýhodnejší na riešenie Sporov a zaväzujú sa nespochybniť jeho právomoc.

8.6 Dodatočné ubezpečenie

Každá Strana potvrdzuje druhej Strane, že:

(a) konzultovala, alebo mala možnosť konzultovať obsah, význam a dôsledky každého ustanovenia Zmluvy, vrátane svojich účtovných a právnych poradcov, ktorých považovala za vhodných, a

(b) uzatvorila Zmluvu s plným pochopením jej podmienok a že ktorákoľvek Strana v rámci rokovaní o Zmluve ani pri jej uzatvorení neprevzala na seba akýkoľvek fiduciárny ani iný implicitný záväzok navzájom, ani voči tretej osobe.

8.7 Záverečné vyhlásenie

Strany vyhlasujú, že si text Zmluvy pozorne prečítali, jeho obsahu porozumeli a že tento vyjadruje ich slobodnú a vážnu vôľu, bez akýchkoľvek omylov, čo potvrdzujú vlastnoručnými podpismi, ktoré pripájajú.

PODPISOVÁ STRANA

V Bratislave, dňa 13. decembra 2012.

V mene **Bratislavská vodárenská spoločnosť, a.s.:**

Ing. Radoslav Jakab
predseda predstavenstva

Ing. Boris Gregor
podpredseda predstavenstva

V Bratislave, dňa 13. decembra 2012.

V mene **HEDIN, a.s.:**

Mgr. Peter Ďurček
predseda predstavenstva

DODATOK Č. 1

K ZMLUVE O SPOLOČNOM POSTUPE

týkajúcom sa spoločnosti

INFRA SERVICES, A. S.

medzi

Bratislavská vodárenská spoločnosť, a.s.

ako majoritným akcionárom

a

HEDIN, a.s.

ako minoritným akcionárom

zo dňa 30. septembra 2013

DODATOK Č. 1

K ZMLUVE O SPOLOČNOM POSTUPE

uzavretá podľa ustanovenia § 269 ods. 2 zákona č. 513/1991 Zb. Obchodný zákonník v znení neskorších predpisov (ďalej len Obchodný zákonník) dňa 13. decembra 2012 (ďalej len Zmluva) (ďalej len Dodatok) medzi nasledovnými zmluvnými stranami

Obchodné meno:	**Bratislavská vodárenská spoločnosť, a.s.**
Sídlo:	Prešovská 48, 826 46 Bratislava, Slovenská republika
IČO:	35 850 370
Registrácia:	zapísaná v Obchodnom registri vedenom Okresným súdom Bratislava I, Oddiel Sa, Vložka číslo 3080/B

(ďalej len **BVS**)

a

Obchodné meno:	**HEDIN, a.s.**
Sídlo:	Pažite 56, 010 09 Žilina – Bytčica, Slovenská republika
IČO:	47 239 565
Registrácia:	zapísaná v Obchodnom registri vedenom Okresným súdom Žilina, Oddiel Sa, Vložka číslo 10774/L

(ďalej len **HEDIN**).

KEĎŽE

(A) Strany majú záujem upraviť niektoré vzájomné vzťahy upravené Zmluvou a týkajúce sa Spoločnosti a dohodnúť spoločný postup pri riadení Spoločnosti tak, aby bola zabezpečená spoločná kontrola Strán nad Spoločnosťou,

STRANY SA DOHODLI NA NASLEDOVNÝCH USTANOVENIACH DODATKU:

1. DODATOK

1.1 Strany sa dohodli, že v článku 1. bode 1.1 (*Definície*) Zmluvy sa v definícii „Strategické obchodné záležitosti" dopĺňa nové písmeno (d), ktoré znie:

„(d) zmeny a doplnenia Rámcovej zmluvy o poskytovaní služieb (SLA) s Bratislavskou vodárenskou spoločnosťou, a.s. (podľa Stanov podlieha schváleniu Predstavenstvom)"

a zároveň na konci písmena (b) sa vymazáva čiarka a písmeno „a" a tieto sa vkladajú na koniec písm. (c).

1.2 Strany sa dohodli, že v článku 2. Zmluvy sa dopĺňa nový bod 2.4, ktorý znie:

„2.4 Sankcie

(a) Ak niektorá zo Strán opakovane a súvisle (t.j. minimálne 2x za sebou bez prerušenia) poruší ktorýkoľvek zo svojich záväzkov uvedených v písm. (d) odseku 3.1 Zmluvy a/alebo v písm. (d) odseku 3.2 Zmluvy a/alebo v písm. (d) odseku 4.1 Zmluvy a/alebo v odseku 5.1 Zmluvy a/alebo v odseku 5.2 Zmluvy, je druhá Strana oprávnená požadovať od porušujúcej Strany zaplatenie zmluvnej pokuty vo výške 10.000,-EUR (slovom: desať tisíc eur) za každé ďalšie jednotlivé porušenie (tretie a každé nasledovné).

(b) Porušujúca Strana sa zaväzuje zaplatiť zmluvnú pokutu výlučne v prípade, ak druhá Strana informuje porušujúcu Stranu písomnou formou o vzniku porušenia spolu s jeho presnou špecifikáciou a odkazom na konkrétne ustanovenie tejto Zmluvy a to do 10 dní od vzniku porušenia. Ak bude táto podmienka splnená, bude porušujúca Strana povinná zaplatiť zmluvnú pokutu na základe prijatej písomnej výzvy druhej Strany v lehote v nej určenej (nie však kratšej ako 60 dní od doručenia).

(c) Zaplatením zmluvnej pokuty nie je dotknutý nárok druhej Strany na náhradu škody v celej výške ani povinnosť splniť záväzok zo Zmluvy."

1.3 Strany sa dohodli, že článok 5 bod 5.2 Zmluvy sa mení tak, že znie:

Strany sa zaväzujú, že:

(a) pred každým zaradením otázky uvedenej v písm. (b) a/alebo (c) a/alebo (d) definície "Strategických obchodných záležitostí" na program príslušného Predstavenstva si obojstranne odsúhlasia zaradenie takej otázky na rokovanie takého Predstavenstva, a

(b) pred každým hlasovaním na príslušnom Predstavenstve o otázke uvedenej v písm. (b) a/alebo (c) a/alebo (d) definície "Strategických obchodných záležitostí" si obojstranne odsúhlasia výsledok ako budú ich zástupcovia na takom Predstavenstve hlasovať a že zabezpečia, aby ich zástupcovia v Predstavenstve takéto odsúhlasenie rešpektovali pri samotnom hlasovaní na takom Predstavenstve;

pričom ak budú nominovaní zástupcovia Strán v Predstavenstve zhodne hlasovať na príslušnom Predstavenstve o otázkach uvedených v písm. (b) a/alebo (c) a/alebo (d) definície "Strategických obchodných záležitostí", tak sa to bude považovať za odsúhlasenie vyžadované v písm. (a) a (b) tohto odseku 5.2 (Strategické obchodné záležitosti na Predstavenstve)"

1.4 Strany sa dohodli, že v článku 6 bode 6.1 Zmluvy sa mení písmeno (a) tak, že znie:

„(a) Zmluva sa uzatvára na dobu určitú, a to do 31. decembra 2022.

1.5 Ostatné ustanovenie Zmluvy neuvedené v tomto článku 1. Dodatku zostávajú nezmenené.

1.6 Pokiaľ nie je uvedené inak, definície používané v Zmluve sa používajú s rovnakým významom aj v tomto Dodatku.

2. ZÁVEREČNÉ USTANOVENIA

2.1 Dodatok sa vyhotovuje v slovenskom jazyku. V prípade akéhokoľvek prekladu Dodatku zo slovenského jazyka do akéhokoľvek iného jazyka zostáva verzia Dodatku v slovenskom jazyku rozhodujúca.

2.2 Dodatok sa vyhotovuje v 4 (štyroch) rovnopisoch. Každá Strana dostane 2 (dva) rovnopisy.

2.3 Dodatok a jeho výklad sa riadi právnymi predpismi Slovenskej republiky. V prípade rozporu medzi ustanoveniami Dodatku a dispozitívnymi ustanoveniami všeobecne záväzných právnych predpisov, platia ustanovenia Dodatku.

2.4 Ak je alebo sa stane niektoré z ustanovenie Dodatku v akomkoľvek ohľade protiprávnym, neplatným alebo nevykonateľným, nebude tým dotknutá ani oslabená zákonnosť, platnosť či vykonateľnosť zostávajúcich ustanovení Dodatku, okrem prípadov, ak je z dôvodu dôležitosti povahy alebo inej okolnosti týkajúcej sa takého neplatného ustanovenia zrejmé, že dané ustanovenie nemôže byť oddelené od ostatných príslušných ustanovení. Strany sa zaväzujú zabezpečiť uskutočnenie všetkých krokov, ktoré budú potrebné na to, aby bolo dohodnuté ustanovenie s podobným účinkom, ktoré neplatné ustanovenie Dodatku v súlade s príslušným právnym predpisom nahradí.

2.5 Strany vyhlasujú, že si text Dodatku pozorne prečítali, jeho obsahu porozumeli a že tento vyjadruje ich slobodnú a vážnu vôľu, bez akýchkoľvek omylov, čo potvrdzujú vlastnoručnými podpismi, ktoré pripájajú.

V Bratislave, dňa 30. septembra 2013.

V mene **Bratislavská vodárenská spoločnosť, a.s.:**

Meno: Ing. Radoslav Jakab
Funkcia: predseda predstavenstva

Meno: Ing. Boris Gregor
Funkcia: podpredseda predstavenstva

V mene **HEDIN, a.s.:**

Meno: Mgr. Peter Durček
Funkcia: predseda predstavenstva

DODATOK Č. 2

K ZMLUVE O SPOLOČNOM POSTUPE

týkajúcom sa spoločnosti

INFRA SERVICES, A. S.

medzi

Bratislavská vodárenská spoločnosť, a.s.

ako majoritným akcionárom

a

HEDIN, a.s.

ako minoritným akcionárom

zo dňa 30. apríla 2014

DODATOK Č. 2
K ZMLUVE O SPOLOČNOM POSTUPE

(ďalej len **Dodatok**)

uzavretej podľa ustanovenia § 269 ods. 2 zákona č. 513/1991 Zb. Obchodný zákonník, v znení neskorších predpisov (ďalej len **Obchodný zákonník**) dňa 13. decembra 2012, v znení dodatku č. 1 zo dňa 30. septembra 2013 (ďalej len **Zmluva**)

medzi nasledovnými zmluvnými stranami

Obchodné meno:	**Bratislavská vodárenská spoločnosť, a.s.**
Sídlo:	Prešovská 48, 826 46 Bratislava, Slovenská republika
IČO:	35 850 370
Registrácia:	zapísaná v Obchodnom registri vedenom Okresným súdom Bratislava I, Oddiel Sa, Vložka číslo 3080/B

(ďalej len **BVS**)

a

Obchodné meno:	**HEDIN, a.s.**
Sídlo:	Pažite 56, 010 09 Žilina – Bytčica, Slovenská republika
IČO:	47 239 565
Registrácia:	zapísaná v Obchodnom registri vedenom Okresným súdom Žilina, Oddiel Sa, Vložka číslo 10774/L

(ďalej len **HEDIN**).

KEĎŽE:

spoločnosti BVS a HEDIN majú záujem upraviť niektoré vzájomné vzťahy uvedené v Zmluve a týkajúce sa spoločnosti Infra Services, a.s. a dohodnúť spoločný postup pri jej riadení tak, aby bola zabezpečená spoločná kontrola Strán nad spoločnosťou infra Services, a.s.

DOHODLI SA NA NASLEDOVNÝCH USTANOVENIACH DODATKU:

1. DODATOK

1.1 Spoločnosti BVS a HEDIN sa dohodli, že doterajšie znenie Zmluvy sa v celom rozsahu nahrádza novým znením, ktoré je priložené k tomuto Dodatku. Zároveň sa vypúšťa pôvodná príloha 1 (*Stanovy*) Zmluvy.

2. ZÁVEREČNÉ USTANOVENIA

2.1 Dodatok sa vyhotovuje v slovenskom jazyku. V prípade akéhokoľvek prekladu Dodatku zo slovenského jazyka do akéhokoľvek iného jazyka zostáva verzia Dodatku v slovenskom jazyku rozhodujúca.

2.2 Dodatok sa vyhotovuje v 4 (štyroch) rovnopisoch. Každá Strana dostane 2 (dva) rovnopisy.

2.3 Dodatok a jeho výklad sa riadi právnymi predpismi Slovenskej republiky. V prípade rozporu medzi ustanoveniami Dodatku a dispozitívnymi ustanoveniami všeobecne záväzných právnych predpisov, platia ustanovenia Dodatku.

2.4 Ak je alebo sa stane niektoré z ustanovenie Dodatku v akomkoľvek ohľade protiprávnym, neplatným alebo nevykonateľným, nebude tým dotknutá ani oslabená zákonnosť, platnosť či vykonateľnosť zostávajúcich ustanovení Dodatku, okrem prípadov, ak je z dôvodu dôležitosti povahy alebo inej okolnosti týkajúcej sa takého neplatného ustanovenia zrejmé, že dané ustanovenie nemôže byť oddelené od ostatných príslušných ustanovení. Strany sa zaväzujú zabezpečiť uskutočnenie všetkých krokov, ktoré budú potrebné na to, aby bolo dohodnuté ustanovenie s podobným účinkom, ktoré neplatné ustanovenie Dodatku v súlade s príslušným právnym predpisom nahradí.

2.5 Strany vyhlasujú, že si text Dodatku pozorne prečítali, jeho obsahu porozumeli a že tento vyjadruje ich slobodnú a vážnu vôľu, bez akýchkoľvek omylov, čo potvrdzujú vlastnoručnými podpismi, ktoré pripájajú.

V Bratislave, dňa 30. apríla 2014.

V mene **Bratislavská vodárenská spoločnosť, a.s.:**

Meno: Ing. Radoslav Jakab
Funkcia: predseda predstavenstva

Meno: Ing. Boris Gregor
Funkcia: podpredseda predstavenstva

Meno: Mgr. Rastislav Gajarský
Funkcia: člen predstavenstva

V mene **HEDIN, a.s.:**

Meno: Mgr. Peter Durček
Funkcia: predseda predstavenstva

Neoddeliteľná príloha k tomuto Dodatku: nové znenie Zmluvy

ZMLUVA O SPOLOČNOM POSTUPE

uzavretá podľa ustanovenia § 269 ods. 2 zákona č. 513/1991 Zb. Obchodný zákonník, v znení neskorších predpisov (ďalej len **Obchodný zákonník**) (ďalej len **Zmluva**) medzi nasledovnými zmluvnými stranami

Obchodné meno:	**Bratislavská vodárenská spoločnosť, a.s.**
Sídlo:	Prešovská 48, 826 46 Bratislava, Slovenská republika
IČO:	35 850 370
Registrácia:	zapísaná v Obchodnom registri vedenom Okresným súdom Bratislava I, Oddiel Sa, Vložka číslo 3080/B

(ďalej len **BVS**)

a

Obchodné meno:	**HEDIN, a.s.**
Sídlo:	Pažite 56, 010 09 Žilina – Bytčica, Slovenská republika
IČO:	47 239 565
Registrácia:	zapísaná v Obchodnom registri vedenom Okresným súdom Žilina, Oddiel Sa, Vložka číslo 10774/L

(ďalej len **HEDIN**).

KEĎŽE

(A) spoločnosť BVS je majoritný akcionár Spoločnosti, ktorý vlastní 51% Akcií,

(B) spoločnosť HEDIN je minoritný akcionár Spoločnosti, ktorý vlastní 49% Akcií, a

(C) Strany majú záujem upraviť niektoré vzájomné vzťahy týkajúce sa Spoločnosti a dohodnúť spoločný postup pri riadení Spoločnosti tak, aby bola zabezpečená spoločná kontrola Strán nad Spoločnosťou,

STRANY SA DOHODLI NASLEDOVNE:

1. DEFINÍCIE A VÝKLAD

1.1 Definície

V Zmluve majú výrazy, ktoré sa začínajú s veľkým počiatočným písmenom nasledujúci význam:

Akcie znamenajú 411 ks akcií Spoločnosti v celkovej menovitej hodnote 13.642.734,- EUR (slovom: trinásť miliónov šesťstoštyridsaťdva tisíc sedemstotridsaťštyri eur), ktoré vytvárajú plne splatené základné imanie Spoločnosti.

Dozorná rada znamená dozornú radu Spoločnosti v súlade s významom podľa príslušných ustanovení Slovenského obchodného zákonníka a Stanov.

Predstavenstvo znamená kolektívny štatutárny orgán Spoločnosti v súlade s významom podľa príslušných ustanovení Slovenského obchodného zákonníka a Stanov.

Slovenský obchodný zákonník znamená slovenský zákon č. 513/1991 Zb., Obchodný zákonník.

Slovenský zákonník práce znamená slovenský zákon č. 311/2001 Z.z., Zákonník práce.

Spoločnosť znamená spoločnosť Infra Services, a. s., so sídlom Hraničná 10, 821 05 Bratislava, Slovenská republika, IČO 43 898 190, zapísanú v Obchodnom registri vedenom Okresným súdom Bratislava I, Oddiel Sa, Vložka 4365/B.

Spory znamenajú akékoľvek spory vyplývajúce zo Zmluvy, vrátane sporov týkajúcich sa existencie, platnosti, účinnosti a ukončenia Zmluvy a **Spor** znamená ktorýkoľvek z nich.

Stanovy znamenajú platné a účinné stanovy Spoločnosti, v znení ich neskorších zmien.

Strany znamenajú spoločnosť BVS a spoločnosť HEDIN a **Strana** znamená ktorúkoľvek z nich.

Strategické obchodné záležitosti znamenajú nasledovné záležitosti týkajúce sa Spoločnosti:

(a) strategický zámer Spoločnosti a bilancie Spoločnosti a posudzovanie koncepčných otázok rozvoja Spoločnosti (podľa Stanov podlieha schváleniu Valným zhromaždením),

(b) obchodný a finančný plán Spoločnosti a návrh rozpočtu Spoločnosti (obsahujúci predpokladané náklady spojené s činnosťou Spoločnosti a výnosy z činnosti Spoločnosti) na príslušný kalendárny rok (podľa Stanov podlieha schváleniu Predstavenstvom),

(c) individuálny výdavok Spoločnosti vo výške nad 500.000,- EUR bez DPH nezahrnutý v obchodnom a finančnom pláne Spoločnosti, a to ani rámcovo v limitoch pre jednotlivé typy výdavkov obdobného charakteru (podľa Stanov podlieha schváleniu Predstavenstvom), a

(d) zmeny a doplnenia Rámcovej zmluvy o poskytovaní služieb (SLA) s Bratislavskou vodárenskou spoločnosťou, a.s. (podľa Stanov podlieha schváleniu Predstavenstvom).

Valné zhromaždenie znamená valné zhromaždenie Spoločnosti s významom podľa príslušných ustanovení Slovenského obchodného zákonníka a Stanov.

1.2 Výklad

Pokiaľ nie je v Zmluve uvedené inak, akýkoľvek odkaz v Zmluve na:

(a) **Stranu** sa bude vykladať tak, že zahŕňa všetkých ich právnych nástupcov a akékoľvek osoby, na ktoré príslušná Strana postúpila v súlade s touto Zmluvou všetky svoje práva vyplývajúce zo Zmluvy alebo ich časť a ktoré prijali všetky záväzky ktorejkoľvek zo Strán vyplývajúce zo Zmluvy alebo ich časť, a

(b) **osobu** sa bude vykladať ako odkaz na akúkoľvek fyzickú či právnickú osobu, najmä akúkoľvek spoločnosť, vládu, štát alebo štátny orgán alebo akékoľvek združenie (bez ohľadu na to, či má alebo nemá v rámci právneho poriadku, podľa ktorého bola založená, právnu subjektivitu) alebo dve aj viac z vyššie uvedených.

1.3 Menové symboly

EUR a **euro** označujú zákonnú menu Slovenskej republiky.

1.4 Odkazy

Pokiaľ nie je v Zmluve uvedené inak, akýkoľvek odkaz v Zmluve na:

(a) zákon alebo právny predpis sa bude vykladať ako odkaz na zákon alebo právny predpis v ich platnom a účinnom znení,

(b) Zmluvu, akúkoľvek inú zmluvu alebo dokument sa bude vykladať ako odkaz na Zmluvu, inú zmluvu alebo dokument v ich platnom znení, a

(c) článok, odsek alebo prílohu sa bude vykladať ako odkaz na článok, odsek alebo prílohu Zmluvy.

1.5 Nadpisy a prílohy

(a) Nadpisy článkov, odsekov a príloh slúžia výlučne pre uľahčenie orientácie a pri výklade Zmluvy sa nepoužijú.

(b) Prílohy Zmluvy tvoria neoddeliteľnú súčasť Zmluvy.

2. VŠEOBECNÉ ZÁSADY RIADENIA SPOLOČNOSTI

2.1 Orgány Spoločnosti

Orgánmi Spoločnosti sú Valné zhromaždenie, Predstavenstvo a Dozorná rada. Záležitosti týkajúce sa vnútornej organizácie a činnosti Spoločnosti a jej jednotlivých orgánov sú stanovené v Stanovách.

2.2 Všeobecné zásady riadenia Spoločnosti

(a) Valné zhromaždenie je v zmysle príslušných ustanovení Stanov schopné uznášania, ak sú prítomní akcionári, ktorí majú akcie s menovitou hodnotou predstavujúcou spolu aspoň 51% základného imania Spoločnosti.

(b) Akcionári sa zaväzujú zabezpečiť, aby sa zúčastnili na každom zasadnutí Valného zhromaždenia, ktoré bude pojednávať o otázkach uvedených v tejto Zmluve a hlasovali a konali tak, aby došlo k napĺňaniu účelu tejto Zmluvy a implementácii dohôd obsiahnutých v tejto Zmluve.

(c) Predstavenstvo je v zmysle príslušných ustanovení Slovenského obchodného zákonníka schopné uznášania, ak je prítomná nadpolovičná väčšina členov Predstavenstva.

(d) Akcionári sa zaväzujú zabezpečiť, aby sa nimi nominovaní členovia Predstavenstva zúčastnili na každom zasadnutí Predstavenstva, ktoré bude pojednávať o otázkach uvedených v tejto Zmluve a hlasovali a konali tak, aby došlo k napĺňaniu účelu tejto Zmluvy a implementácii dohôd obsiahnutých v tejto Zmluve.

2.3 Patová situácia

(a) Keď nastane ktorákoľvek z nasledujúcich udalostí:

(1) dôjde k porušeniu záväzku spoločnosti BVS uvedeného v písm. (e) a/alebo (g) odseku 3.1 (*Zloženie Predstavenstva*),

(2) dôjde k porušeniu záväzku spoločnosti HEDIN uvedeného v písm. (f) a/alebo (h) odseku 3.1 (*Zloženie Predstavenstva*),

(3) dôjde k porušeniu záväzku spoločnosti BVS uvedeného v písm. (f) odseku 3.2 (*Zloženie manažmentu Spoločnosti*),

(4) dôjde k porušeniu záväzku spoločnosti HEDIN uvedeného v písm. (g) odseku 3.2 (*Zloženie manažmentu Spoločnosti*),

(5) dôjde k porušeniu záväzku spoločnosti BVS uvedeného v písm. (d) a/alebo (e) odseku 4.1 (*Zloženie Dozornej rady*),

(6) dôjde k porušeniu záväzku spoločnosti HEDIN uvedeného v písm. (c) a/alebo (f) odseku 4.1 (*Zloženie Dozornej rady*), alebo

(7) dôjde k porušeniu záväzku ktorejkoľvek zo Strán uvedeného v odseku 5.1 (*Strategické záležitosti na Valnom zhromaždení*) alebo v odseku 5.2 (*Strategické záležitosti na Predstavenstve*);

porušujúca Strana dostane písomné oznámenie od druhej Strany o vzniku porušenia spolu s jeho presnou špecifikáciou a odkazom na konkrétne ustanovenie tejto Zmluvy.

(b) V prípade, ak dôjde ku situácii uvedenej v písm. (a) tohto odseku 2.3 (*Patová situácia*), Strany sa zaväzujú vyvinúť maximálne úsilie na odstránenie vzájomných rozporov a vyriešiť konfliktnú situáciu vzájomnou dohodou bez súdnych konaní, a to čo najskôr tak, aby bol zachovaný účel a princípy Zmluvy.

(c) V prípade, ak dôjde ku situácii uvedenej v písm. (a) tohto odseku 2.3 (*Patová situácia*), Strany výslovne potvrdzujú svoju vedomosť o tom, že aj ktorékoľvek jednotlivé porušenie uvedené v písm. (a) tohto odseku 2.3 (*Patová situácia*) môže viesť k zmene právneho postavenia Spoločnosti a tým k súvisiacemu vzniku nových povinností Spoločnosti vyplývajúcich z právnych predpisov.

2.4 Sankcie

(a) Ak niektorá zo Strán opakovane a súvisle (t.j. minimálne 2x za sebou bez prerušenia) poruší ktorýkoľvek zo svojich záväzkov uvedených v odseku 3.1 (*Zloženie Predstavenstva*) a/alebo v odseku 3.2 (*Zloženie manažmentu Spoločnosti*) a/alebo v odseku 4.1 (*Zloženie Dozornej rady*) a/alebo v odseku 5.1 (*Strategické obchodné záležitosti na Valnom zhromaždení*) a/alebo v odseku 5.2 (*Strategické obchodné záležitosti na Predstavenstve*), je druhá Strana oprávnená požadovať od porušujúcej Strany zaplatenie zmluvnej pokuty vo výške 10.000,- EUR (slovom: desať tisíc eur) za

každé ďalšie jednotlivé porušenie (tretie a každé nasledovné).

(b) Porušujúca Strana sa zaväzuje zaplatiť zmluvnú pokutu výlučne v prípade, ak druhá Strana informuje porušujúcu Stranu písomnou formou o vzniku porušenia spolu s jeho presnou špecifikáciou a odkazom na konkrétne ustanovenie tejto Zmluvy a to do 10 dní od vzniku porušenia. Ak bude táto podmienka splnená, bude porušujúca Strana povinná zaplatiť zmluvnú pokutu na základe prijatej písomnej výzvy druhej Strany v lehote v nej určenej (nie však kratšej ako 60 dní od doručenia).

(c) Zaplatením zmluvnej pokuty nie je dotknutý nárok druhej Strany na náhradu škody v celej výške ani povinnosť splniť záväzok zo Zmluvy.

3. PREDSTAVENSTVO A MANAŽMENT SPOLOČNOSTI

3.1 Zloženie Predstavenstva

(a) Predstavenstvo Spoločnosti má 5 (piatich) členov, pričom jeden z členov Predstavenstva zároveň vykonáva funkciu predsedu Predstavenstva a jeden z členov Predstavenstva zároveň vykonáva funkciu podpredsedu Predstavenstva.

(b) Všetkých členov Predstavenstva volí a odvoláva Valné zhromaždenie, pričom kvórum pre voľbu a odvolanie predsedu Predstavenstva a podpredsedu Predstavenstva je v zmysle Stanov určené ako 2/3 väčšina hlasov všetkých akcionárov a kvórum pre voľbu a odvolanie ostatných členov Predstavenstva je v zmysle Stanov určené ako jednoduchá väčšina hlasov prítomných akcionárov.

(c) Spoločnosť BVS je oprávnená určiť 3 (troch) svojich zástupcov v Predstavenstve, z ktorých jeden bude nominovaný za predsedu Predstavenstva a dvaja budú nominovaní za členov Predstavenstva.

(d) Spoločnosť HEDIN je oprávnená určiť 2 (dvoch) svojich zástupcov, z ktorých jeden bude nominovaný za podpredsedu Predstavenstva a jeden bude nominovaný za člena Predstavenstva.

(e) Spoločnosť BVS sa zaväzuje, že v prípade hlasovania na Valnom zhromaždení ohľadom zaradeného bodu programu týkajúceho sa voľby členov Predstavenstva bude vždy hlasovať za voľbu osôb navrhnutých spoločnosťou HEDIN do funkcie podpredsedu Predstavenstva a/alebo člena Predstavenstva a robiť všetky ostatné kroky, ktoré sú potrebné na vykonanie práva spoločnosti HEDIN navrhnúť a/alebo zvoliť svojich zástupcov do funkcie podpredsedu Predstavenstva a jedného ďalšieho člena Predstavenstva a podľa okolností takto navrhnuté osoby odvolať z funkcie podpredsedu Predstavenstva alebo člena Predstavenstva; a to vždy na návrh spoločnosti HEDIN a vždy v súlade s ustanoveniami tejto Zmluvy, Stanov a Obchodného zákonníka.

(f) Spoločnosť HEDIN sa zaväzuje, že v prípade hlasovania na Valnom zhromaždení ohľadom zaradeného bodu programu týkajúceho sa voľby členov Predstavenstva bude vždy hlasovať za voľbu osôb navrhnutých spoločnosťou BVS do funkcie predsedu Predstavenstva a/alebo dvoch členov Predstavenstva a robiť všetky ostatné kroky, ktoré

sú potrebné na vykonanie práva spoločnosti BVS navrhnúť a/alebo zvoliť svojich zástupcov do funkcie predsedu Predstavenstva a dvoch ďalších členov Predstavenstva a podľa okolností takto navrhnuté osoby odvolať z funkcie predsedu Predstavenstva alebo členov Predstavenstva; a to vždy na návrh spoločnosti BVS a vždy v súlade s ustanoveniami tejto Zmluvy, Stanov a Obchodného zákonníka.

(g) Spoločnosť BVS sa zaväzuje hlasovať na Valnom zhromaždení tak, aby nominačné a odvolacie právo spoločnosti HEDIN podľa písm. (d) tohto odseku 3.1 (*Zloženie Predstavenstva*) bolo dodržané a uplatnené.

(h) Spoločnosť HEDIN sa zaväzuje hlasovať na Valnom zhromaždení tak, aby nominačné a odvolacie právo spoločnosti BVS podľa písm. (c) tohto odseku 3.1 (*Zloženie Predstavenstva*) bolo dodržané a uplatnené.

(i) Pri voľbe predsedu Predstavenstva, podpredsedu Predstavenstva a členov Predstavenstva sa Strany zaväzujú dodržiavať príslušné ustanovenia Stanov a Obchodného zákonníka.

3.2 Zloženie manažmentu Spoločnosti

(a) Vnútorná štruktúra Spoločnosti sa spravuje vnútornou organizačnou schémou Spoločnosti, ktorá v čase uzatvorenia Zmluvy stanovuje, že Spoločnosť má 4 (štyroch) riaditeľov úsekov – úseku generálneho riaditeľa, úseku technického riaditeľa, úseku obchodného riaditeľa a úseku finančného riaditeľa.

(b) Strany sa dohodli, že spoločnosť BVS je oprávnená určiť 2 (dvoch) svojich zástupcov, ktorí budú ako zamestnanci Spoločnosti nominovaní do nasledovných pozícií v Spoločnosti:

(1) generálny riaditeľ (riaditeľ úseku generálneho riaditeľa) Spoločnosti, a

(2) obchodný riaditeľ (riaditeľ úseku obchodného riaditeľa) Spoločnosti.

(c) Strany sa dohodli, že spoločnosť HEDIN je oprávnená určiť 2 (dvoch) svojich zástupcov, ktorí budú ako zamestnanci Spoločnosti nominovaní do nasledovných pozícií v Spoločnosti:

(1) technický riaditeľ (riaditeľ úseku technického riaditeľa) Spoločnosti, a

(2) finančný riaditeľ (riaditeľ úseku finančného riaditeľa) Spoločnosti.

(d) V prípade, ak niektorá z pracovných pozícií uvedených vyššie v písm. (b) tohto odseku 3.2 (*Zloženie manažmentu Spoločnosti*) nie je v zmysle vnútornej organizačnej schémy Spoločnosti zriadená alebo predmetná pracovná pozícia je, bude prípadne bola akýmkoľvek spôsobom zlúčená, premenovaná alebo inak zrušená, spoločnosť BVS je oprávnená nominovať svojich zástupcov ako zamestnancov Spoločnosti do pracovných pozícií, ktoré svojim obsahom pracovnej náplne najbližšie zodpovedajú pracovným pozíciám uvedeným vyššie v písm. (b) tohto odseku 3.2 (*Zloženie manažmentu Spoločnosti*).

(e) V prípade, ak niektorá z pracovných pozícií uvedených vyššie v písm. (c) tohto odseku 3.2 (*Zloženie manažmentu Spoločnosti*) nie je v zmysle vnútornej organizačnej schémy Spoločnosti zriadená alebo predmetná pracovná pozícia je, bude prípadne bola akýmkoľvek spôsobom zlúčená, premenovaná alebo inak zrušená, spoločnosť HEDIN je oprávnená nominovať svojich zástupcov ako zamestnancov Spoločnosti do pracovných pozícií, ktoré svojim obsahom pracovnej náplne najbližšie zodpovedajú pracovným pozíciám uvedeným vyššie v písm. (c) tohto odseku 3.2 (*Zloženie manažmentu Spoločnosti*).

(f) Spoločnosť BVS sa zaväzuje zabezpečiť, aby jej zástupcovia v Predstavenstve konali tak, aby došlo k napĺňaniu nominačného práva spoločnosti HEDIN v zmysle písm. (c) a (e) tohto odseku 3.2 (*Zloženie manažmentu Spoločnosti*).

(g) Spoločnosť HEDIN sa zaväzuje zabezpečiť, aby jej zástupcovia v Predstavenstve konali tak, aby došlo k napĺňaniu nominačného práva spoločnosti BVS v zmysle písm. (b) a (d) tohto odseku 3.2 (*Zloženie manažmentu Spoločnosti*).

(h) Strany berú na vedomie, že obsah pracovných zmlúv a pracovné podmienky pre jednotlivých riaditeľov úsekov Spoločnosti dohodne v mene Spoločnosti so samotnými zamestnancami Predstavenstvo, prípadne príslušný orgán v súlade s ustanoveniami Zákonníka práce. Strany sa zaväzujú inštruovať svojich zástupcov v orgánoch Spoločnosti, aby obsah pracovných zmlúv a pracovné podmienky boli primerané obsahu pracovných zmlúv a pracovným podmienkam.

(i) V prípade skončenia pracovného pomeru s predmetným zástupcom spoločnosti BVS ako zamestnancom Spoločnosti podľa písm. (b) a/alebo (d) tohto odseku 3.2 (*Zloženie manažmentu Spoločnosti*) sa Strany zaväzujú postupovať v súlade s týmto odsekom 3.2 (*Zloženie manažmentu Spoločnosti*) Zmluvy a zabezpečiť, aby nominačné právo spoločnosti BVS bolo dodržané a uplatnené.

(j) V prípade skončenia pracovného pomeru s predmetným zástupcom spoločnosti HEDIN ako zamestnancom Spoločnosti podľa písm. (c) a/alebo (e) tohto odseku 3.2 (*Zloženie manažmentu Spoločnosti*) sa Strany zaväzujú postupovať v súlade s týmto odsekom 3.2 (*Zloženie manažmentu Spoločnosti*) Zmluvy a zabezpečiť, aby nominačné právo spoločnosti HEDIN bolo dodržané a uplatnené.

4. DOZORNÁ RADA SPOLOČNOSTI

4.1 Zloženie Dozornej rady

(a) Dozorná rada Spoločnosti má 3 (troch) členov, pričom jeden z členov Dozornej rady zároveň vykonáva funkciu predsedu Dozornej rady.

(b) Dve tretiny členov Dozornej rady volí a odvoláva Valné zhromaždenie, pričom kvórum pre voľbu a odvolanie členov Dozornej rady je v zmysle Stanov určené ako jednoduchá väčšina hlasov prítomných akcionárov. Predsedu Dozornej rady volia členovia Dozornej rady spomedzi seba.

(c) Strany sa dohodli, že spoločnosť BVS je oprávnená určiť jedného svojho zástupcu, ktorý bude nominovaný za člena Dozornej rady, pričom spoločnosť HEDIN sa zaväzuje, že v prípade hlasovania na Valnom zhromaždení ohľadom zaradeného bodu programu týkajúceho sa voľby členov Dozornej rady, bude spoločnosť HEDIN vždy hlasovať za voľbu osoby navrhnutej spoločnosťou BVS do funkcie jedného člena Dozornej rady a robiť všetky ostatné kroky, ktoré sú potrebné na vykonanie práva spoločnosti BVS navrhnúť a/alebo zvoliť svojho zástupcu do funkcie jedného člena Dozornej rady a podľa okolností takto navrhnutú osobu odvolať z funkcie člena Dozornej rady; a to vždy na návrh spoločnosti BVS a vždy v súlade s ustanoveniami tejto Zmluvy, Stanov a Obchodného zákonníka.

(d) Strany sa dohodli, že spoločnosť HEDIN je oprávnená určiť jedného svojho zástupcu, ktorý bude nominovaný za člena Dozornej rady, pričom spoločnosť BVS sa zaväzuje, že v prípade hlasovania na Valnom zhromaždení ohľadom zaradeného bodu programu týkajúceho sa voľby členov Dozornej rady, bude spoločnosť BVS vždy hlasovať za voľbu osoby navrhnutej spoločnosťou HEDIN do funkcie jedného člena Dozornej rady a robiť všetky ostatné kroky, ktoré sú potrebné na vykonanie práva spoločnosti HEDIN navrhnúť a/alebo zvoliť svojho zástupcu do funkcie jedného člena Dozornej rady a podľa okolností takto navrhnutú osobu odvolať z funkcie člena Dozornej rady; a to vždy na návrh spoločnosti HEDIN a vždy v súlade s ustanoveniami tejto Zmluvy, Stanov a Obchodného zákonníka.

(e) Spoločnosť BVS sa zaväzuje hlasovať na akomkoľvek Valnom zhromaždení za zvolenie alebo odvolanie členov Dozornej rady tak, aby bolo nominačné a odvolacie právo spoločnosti HEDIN podľa písm. (d) tohto odseku 4.1 (*Zloženie Dozornej rady*) dodržané a uplatnené.

(f) Spoločnosť HEDIN sa zaväzuje hlasovať na akomkoľvek Valnom zhromaždení za zvolenie alebo odvolanie členov Dozornej rady tak, aby bolo nominačné a odvolacie právo spoločnosti BVS podľa písm. (c) tohto odseku 4.1 (*Zloženie Dozornej rady*) dodržané a uplatnené.

(g) Pri voľbe členov Dozornej rady sa Strany zaväzujú dodržiavať príslušné ustanovenia Stanov a Obchodného zákonníka.

5. STRATEGICKÉ OBCHODNÉ ZÁLEŽITOSTI

5.1 Strategické obchodné záležitosti na Valnom zhromaždení

Strany sa zaväzujú, že:

(a) pred každým zaradením otázky uvedenej v písm. (a) definície "Strategických obchodných záležitostí" na program príslušného Valného zhromaždenia si obojstranne odsúhlasia zaradenie takej otázky na rokovanie takého Valného zhromaždenia, a

(b) pred každým hlasovaním na príslušnom Valnom zhromaždení o otázke uvedenej v písm. (a) definície "Strategických obchodných záležitostí" si obojstranne odsúhlasia výsledok

ako budú na takom Valnom zhromaždení o takej otázke hlasovať a že takéto odsúhlasenie budú rešpektovať pri samotnom hlasovaní na takom Valnom zhromaždení;

pričom ak budú Strany zhodne hlasovať na príslušnom Valnom zhromaždení o otázke uvedenej v písm. (a) definície "Strategických obchodných záležitostí" tak sa to bude považovať za odsúhlasenie vyžadované v písm. (a) a (b) tohto odseku 5.1 (*Strategické obchodné záležitosti na Valnom zhromaždení*).

5.2 Strategické obchodné záležitosti na Predstavenstve

Strany sa zaväzujú, že:

(a) pred každým zaradením otázky uvedenej v písm. (b) a/alebo (c) a/alebo (d) definície "Strategických obchodných záležitostí" na program príslušného Predstavenstva si obojstranne odsúhlasia zaradenie takej otázky na rokovanie takého Predstavenstva, a

(b) pred každým hlasovaním na príslušnom Predstavenstve o otázke uvedenej v písm. (b) a/alebo (c) a/alebo (d) definície "Strategických obchodných záležitostí" si obojstranne odsúhlasia výsledok ako budú ich zástupcovia na takom Predstavenstve hlasovať a že zabezpečia, aby ich zástupcovia v Predstavenstve takéto odsúhlasenie rešpektovali pri samotnom hlasovaní na takom Predstavenstve;

pričom ak budú nominovaní zástupcovia Strán v Predstavenstve zhodne hlasovať na príslušnom Predstavenstve o otázkach uvedených v písm. (b) a/alebo (c) a/alebo (d) definície "Strategických obchodných záležitostí", tak sa to bude považovať za odsúhlasenie vyžadované v písm. (a) a (b) tohto odseku 5.2 (*Strategické obchodné záležitosti na Predstavenstve*).

6. TRVANIE ZMLUVY

6.1 Doba trvania Zmluvy

(a) Zmluva sa uzatvára na dobu určitú, a to do 31. decembra 2022.

(b) Zmluvu nadobúda platnosť a účinnosť dňom jej podpisu oboma Stranami.

6.2 Ukončenie Zmluvy

(a) Žiadna zo Strán nie je oprávnená Zmluvu jednostranne vypovedať, od Zmluvy odstúpiť alebo akýmkoľvek iným spôsobom jednostranne ukončiť účinnosť Zmluvy.

(b) Okrem uplynutia doby na ktorý je uzatvorená, Zmluva zanikne aj niektorým z nasledujúcich spôsobov:

(1) vzájomnou písomnou dohodou Strán, a to ku dňu stanovenému v takej dohode, a

(2) zánikom Spoločnosti podľa všeobecne záväzných právnych predpisov Slovenskej republiky.

7. DORUČOVANIE A ZACHOVANIE DÔVERNOSTI INFORMÁCIÍ

7.1 Doručovanie

(a) Všetky oznámenia a žiadosti podľa Zmluvy budú urobené v písomnej forme a budú doručené osobne, kuriérom, faxom alebo doporučenou poštou.

(b) Takéto oznámenia, žiadosti a zasielané dokumenty sa budú považovať za doručené:

(1) momentom odovzdania na takejto adrese alebo momentom odmietnutia prevzatia (v prípade osobného doručenia a doručenia kuriérom),

(2) uplynutím 5. (piateho) kalendárneho dňa od ich odoslania (v prípade doručovania doporučenou poštou), alebo

(3) momentom, kedy faxový prístroj odosielateľa vytlačil potvrdenie o odoslaní celej správy na faxové číslo príjemcu (v prípade doručovania faxom).

(c) Oznámenia, žiadosti a dokumenty doručené v daný pracovný deň v čase mimo bežnej pracovnej doby (8:00 až 17:00) budú považované za doručené nasledujúci pracovný deň.

(d) Oznámenia, žiadosti a dokumenty, ktoré majú byť Strane doručené, budú pokiaľ taká Strana neoznámila druhej Strene iné kontaktné údaje písomným oznámením minimálne 15 (pätnásť) kalendárnych dní vopred, takej Strane doručované na adresu uvedenú vyššie.

(e) Oznámenia, žiadosti a dokumenty, doručované podľa Zmluvy budú v slovenskom jazyku.

7.2 Zachovanie dôvernosti informácií

(a) Každá zo Strán sa zaväzuje, že kedykoľvek po dni uzatvorenia Zmluvy bez predchádzajúceho súhlasu ostatných Strán nevyužije, neposkytne ani neoznámi akejkoľvek tretej osobe, s výnimkou svojich splnomocnených zástupcov, ktorým toto oprávnenie vyplýva priamo z udeleného plnomocenstva, audítorov, ktorí budú overovať účtovnú závierku príslušnej Strany, materskej spoločnosti alebo spoločnosti, ktorá ovláda materskú spoločnosť, zástupcom financujúcich bánk alebo v súlade so zákonom alebo požiadavkou správneho alebo regulačného orgánu, alebo iného orgánu, ktorému podlieha v zmysle právnych predpisov alebo zmluvne, akékoľvek informácie o obchodných vzťahoch s druhou Stranou, akékoľvek informácie tajného alebo dôverného charakteru, a že uchová v tajnosti všetky obchodné, dôverné, tajné alebo iné informácie, ktoré prípadne získa, alebo ktoré sa v budúcnosti dozvie od druhej Strany, a to vrátane informácií týkajúcich sa podnikateľskej činnosti alebo iných záležitostí druhej Strany.

(b) Okrem vyššie uvedeného, ktorákoľvek Strana má právo poskytnúť takéto informácie:

(1) na účely súdneho, rozhodcovského, správneho, alebo iného konania, ktorého je účastníkom, a ktoré sa vedie v súvislosti so Zmluvou,

(2) osobe, ktorá pre takú Stranu spracúva dáta, a to v rozsahu nevyhnutnom na riadne spracovávanie dát,

(3) osobe, ktorá pre takú Stranu obstaráva archiváciu Zmluvy, a to v rozsahu nevyhnutnom na riadnu archiváciu Zmluvy, a

(4) osobe, ktorá priamo alebo nepriamo ovláda ktorúkoľvek zo Strán.

(c) Každá zo Strán vynaloží primerané úsilie, aby zabránila zverejneniu alebo vyzradeniu akýchkoľvek dôverných informácií o vyššie uvedených záležitostiach.

8. ZÁVEREČNÉ USTANOVENIA

8.1 Jazyk

(a) Zmluva sa vyhotovuje v slovenskom jazyku.

(b) V prípade akéhokoľvek prekladu zo slovenského jazyka do akéhokoľvek iného jazyka zostáva verzia Zmluvy v slovenskom jazyku rozhodujúca.

8.2 Rovnopisy

(a) Zmluva sa vyhotovuje v 4 (štyroch) rovnopisoch.

(b) Každá Strana dostane 2 (dva) rovnopisy.

8.3 Dodatky a postupiteľnosť

(a) Zmluva sa môže v akomkoľvek rozsahu meniť výlučne na základe písomných dodatkov k nej podpísaných oboma Stranami.

(b) Každá Strana má právo postúpiť/previesť ktorékoľvek zo svojich pohľadávok/práv/záväzkov vyplývajúcich zo Zmluvy na akúkoľvek tretiu osobu, ktorá je v okamihu takého postúpenia/prevodu akcionárom Spoločnosti, k čomu druhá Strana dáva svoj výslovný súhlas.

8.4 Rozhodné právo a oddeliteľnosť

(a) Zmluva a jej výklad sa riadi právnymi predpismi Slovenskej republiky.

(b) V prípade rozporu medzi ustanoveniami Zmluvy a dispozitívnymi ustanoveniami všeobecne záväzných právnych predpisov, platia ustanovenia Zmluvy.

(c) Ak je alebo sa stane niektoré z ustanovení Zmluvy v akomkoľvek ohľade protiprávnym, neplatným alebo nevykonateľným, nebude tým dotknutá ani oslabená zákonnosť, platnosť či vykonateľnosť zostávajúcich ustanovení Zmluvy, okrem prípadov, ak je z dôvodu dôležitosti povahy alebo inej okolnosti týkajúcej sa takého neplatného ustanovenia zrejmé, že dané ustanovenie nemôže byť oddelené od ostatných príslušných ustanovení. Strany sa zaväzujú zabezpečiť uskutočnenie všetkých krokov, ktoré budú potrebné na to, aby bolo dohodnuté ustanovenie s podobným účinkom, ktoré neplatné ustanovenie Zmluvy v súlade s príslušným právnym predpisom nahradí.

Riešenie sporov

(a) Akékoľvek Spory bude riešiť príslušný slovenský súd.

(b) Strany potvrdzujú a súhlasia, že príslušný slovenský súd je najvhodnejší a najvýhodnejší na riešenie Sporov a zaväzujú sa nespochybniť jeho právomoc.

8.6 Dodatočné ubezpečenie

Každá Strana potvrdzuje druhej Strane, že:

(a) konzultovala, alebo mala možnosť konzultovať obsah, význam a dôsledky každého ustanovenia Zmluvy, vrátane svojich účtovných a právnych poradcov, ktorých považovala za vhodných, a

(b) uzatvorila Zmluvu s plným pochopením jej podmienok a že ktorákoľvek Strana v rámci rokovaní o Zmluve ani pri jej uzatvorení neprevzala na seba akýkoľvek fiduciárny ani iný implicitný záväzok navzájom, ani voči tretej osobe.

8.7 Záverečné vyhlásenie

Strany vyhlasujú, že si text Zmluvy pozorne prečítali, jeho obsahu porozumeli a že tento vyjadruje ich slobodnú a vážnu vôľu, bez akýchkoľvek omylov, čo potvrdzujú vlastnoručnými podpismi, ktoré pripájajú.

DODATOK Č. 3

K ZMLUVE O SPOLOČNOM POSTUPE

týkajúcom sa spoločnosti

INFRA SERVICES, A. S.

medzi

Bratislavská vodárenská spoločnosť, a.s.

ako majoritným akcionárom

a

HEDIN, a.s.

ako minoritným akcionárom

zo dňa 12.08.2016

DODATOK Č. 3

K ZMLUVE O SPOLOČNOM POSTUPE

uzavretej podľa ustanovenia § 269 ods. 2 zákona č. 513/1991 Zb. Obchodný zákonník, v znení neskorších predpisov (ďalej len **Obchodný zákonník**) dňa 13.decembra 2012 v znení dodatku č. 1 zo dňa 30.09.2013 a v znení dodatku č. 2 zo dňa 30.04.2014 (ďalej len **Zmluva**) (ďalej len **Dodatok**) medzi nasledovnými zmluvnými stranami

Obchodné meno:	**Bratislavská vodárenská spoločnosť, a.s.**
Sídlo:	Prešovská 48, 826 46 Bratislava, Slovenská republika
IČO:	35 850 370
Registrácia:	zapísaná v Obchodnom registri vedenom Okresným súdom Bratislava I, Oddiel Sa, Vložka číslo 3080/B

(ďalej len **BVS**)

a

Obchodné meno:	**HEDIN, a.s.**
Sídlo:	Pažite 56, 010 09 Žilina – Bytčica, Slovenská republika
IČO:	47 239 565
Registrácia:	zapísaná v Obchodnom registri vedenom Okresným súdom Žilina, Oddiel Sa, Vložka číslo 10774/L

(ďalej len **HEDIN**).

KEĎŽE

(A) Strany majú záujem upraviť niektoré vzájomné vzťahy upravené Zmluvou a týkajúce sa Spoločnosti a dohodnúť spoločný postup pri riadení Spoločnosti tak, aby bola zabezpečená spoločná kontrola Strán nad Spoločnosťou,

STRANY SA DOHODLI NA NASLEDOVNÝCH USTANOVENIACH DODATKU:

1. DODATOK

1.1 Strany sa dohodli, že v článku 3 bode 3.1 Zmluvy sa písmeno (a) mení tak, že znie:

„*(a) Predstavenstvo Spoločnosti má 6 (šesť) členov, pričom jeden z členov Predstavenstva zároveň vykonáva funkciu predsedu Predstavenstva a jeden z členov Predstavenstva zároveň vykonáva funkciu podpredsedu Predstavenstva.*"

1.2 Strany sa dohodli, že v článku 3 bode 3.1 Zmluvy sa písmeno (d) mení tak, že znie:

„*(d) Spoločnosť HEDIN je oprávnená určiť 3 (troch) svojich zástupcov, z ktorých jeden bude nominovaný za podpredsedu Predstavenstva a dvaja budú nominovaní za členov*

Predstavenstva."

1.3 Strany sa dohodli, že v článku 3 bode 3.1 Zmluvy sa písmeno (e) mení tak, že znie:

„*(e) Spoločnosť BVS sa zaväzuje, že v prípade hlasovania na Valnom zhromaždení ohľadom zaradeného bodu programu týkajúceho sa voľby členov Predstavenstva bude vždy hlasovať za voľbu osôb navrhnutých spoločnosťou HEDIN do funkcie podpredsedu Predstavenstva a/alebo dvoch členov Predstavenstva a robiť všetky ostatné kroky, ktoré sú potrebné na vykonanie práva spoločnosti HEDIN navrhnúť a/alebo zvoliť svojich zástupcov do funkcie podpredsedu Predstavenstva a dvoch ďalších členov Predstavenstva a podľa okolností takto navrhnuté osoby odvolať z funkcie podpredsedu Predstavenstva alebo členov Predstavenstva; a to vždy na návrh spoločnosti HEDIN a vždy v súlade s ustanoveniami tejto Zmluvy, Stanov a Obchodného zákonníka.*"

1.4 Ostatné ustanovenia Zmluvy neuvedené v tomto článku 1. Dodatku zostávajú nezmenené.

1.5 Pokiaľ nie je uvedené inak, definície používané v Zmluve sa používajú s rovnakým významom aj v tomto Dodatku.

2. ZÁVEREČNÉ USTANOVENIA

2.1 Dodatok sa vyhotovuje v slovenskom jazyku.

2.2 Dodatok nadobúda platnosť a účinnosť dňom jeho podpisu oboma Stranami.

2.3 Dodatok sa vyhotovuje v 4 (štyroch) rovnopisoch. Každá Strana dostane 2 (dva) rovnopisy.

2.4 Dodatok a jeho výklad sa riadi právnymi predpismi Slovenskej republiky.

2.5 Ak je alebo sa stane niektoré z ustanovení Dodatku v akomkoľvek ohľade protiprávnym, neplatným alebo nevykonateľným, nebude tým dotknutá ani oslabená zákonnosť, platnosť či vykonateľnosť zostávajúcich ustanovení Dodatku, okrem prípadov, ak je z dôvodu dôležitosti povahy alebo inej okolnosti týkajúcej sa takého neplatného ustanovenia zrejmé, že dané ustanovenie nemôže byť oddelené od ostatných príslušných ustanovení. Strany sa zaväzujú zabezpečiť uskutočnenie všetkých krokov, ktoré budú potrebné na to, aby bolo dohodnuté ustanovenie s podobným účinkom, ktoré neplatné ustanovenie Dodatku v súlade s príslušným právnym predpisom nahradí.

2.6 Strany vyhlasujú, že si text Dodatku pozorne prečítali, jeho obsahu porozumeli a že tento vyjadruje ich slobodnú a vážnu vôľu, bez akýchkoľvek omylov, čo potvrdzujú vlastnoručnými podpismi, ktoré pripájajú.

PODPISOVÁ STRANA

V Bratislave, dňa 12.08.2016.

V mene **Bratislavská vodárenská spoločnosť, a.s.:**

Ing. Zsolt Lukáč, EMBA
predseda predstavenstva

Ing. František Sobota
podpredseda predstavenstva

V Bratislave, dňa 12.08.2016.

V mene **HEDIN, a.s.:**

JUDr. Peter Ďurček
predseda predstavenstva

HLAVNÉ MESTO SLOVENSKEJ REPUBLIKY BRATISLAVA
Primaciálne nám. 1, P. O. Box 192, 814 99 Bratislava 1

Vážená pani

Ing. arch. Mgr. art **Elena Pätoprstá**
poslankyňa Mestského zastupiteľstva
hlavného mesta SR Bratislavy

Váš list	Naše poradové číslo	Vybavuje / Linka	V Bratislave
z 28.4. 2022	**MAGS PRI 52109/2022-291897**	**Ing. Milan Raus** **+421 2 59356 744**	**26.5.2022**

VEC: odpoveď na interpeláciu č. 14/2022

Vážená pani poslankyňa,

na zasadnutí Mestského zastupiteľstva dňa 28.04.2022 ste vzniesli interpeláciu vo veci stavu rozpracovanosti cesty k osade Malý Draždiak. Po posúdení podania Vám dávam nasledovné stanovisko.

Vzhľadom na personálne kapacity a priority projektov, ktoré sú zadané, nie je možné vyhovieť každej požiadavke v aktuálnom čase. Uvedený projekt sme zaradili do rozpočtu a pracuje sa na príprave jeho realizácie.

Považujeme za správne, aby dopravná obsluha nebola riešená na úkor existujúcej zelene (úvahy z uplynulých rokov s napojením od areálu BVS), ale aby sa v čo najväčšej miere využila existujúca komunikácia od Starohradskej ulice. Nakoľko je Starohradská ulica v správe mestskej časti, pripravíme v spolupráci s mestskou časťou zadanie tejto zákazky od projektu organizácie dopravy, cez stavebnú úpravu v nevyhnutnom rozsahu tak, aby aj Krajský dopravný inšpektorát vydal kladné stanovisko. Spravíme všetko pre to, aby toto riešenie bolo zrealizované ešte v roku 2022.

S pozdravom

HLAVNÉ MESTO SR BRATISLAVA Primaciálne nám. 1

Ing. arch. Matúš Vallo
primátor

HLAVNÉ MESTO SLOVENSKEJ REPUBLIKY BRATISLAVA
Primaciálne nám. 1, P. O. Box 192, 814 99 Bratislava 1

Vážený pán

JUDr. Tomáš Korček, LL.M.
poslanec Mestského zastupiteľstva
hlavného mesta SR Bratislavy

Váš list	Naše poradové číslo	Vybavuje / Linka	v Bratislave
z 28.4. 2022	**MAGS PRI 52113/2022-319372**	**Ing. Milan Raus** **+421 2 59356 744**	**26.5.2022**

VEC: **odpoveď na interpeláciu 15/2022**

Vážený pán poslanec,

na zasadnutí Mestského zastupiteľstva hlavného mesta SR Bratislavy dňa 28.04.2022 ste podali interpeláciu ohľadom dokončenia a vyznačenia prechodu pre chodcov na Kukučínovej ulici medzi obchodným domom Slimák a železničnou traťou.

Po posúdení podania Vám dávame nasledovné stanovisko. Projekt priechodu pre chodcov sa nachádza v záverečnej fáze realizácie. Predpokladaný dátum ukončenia realizácie je august 2022.

HLAVNÉ MESTO SR BRATISLAVA Primátor

Ing. arch. Matúš Vallo
primátor